



Warszawa
Warsaw
2026

Koniunktura gospodarcza (2000–2026) – marzec 2026 **Z pogłębioną analizą aktualnych zagadnień gospodarczych**

Business tendency (2000–2026) – March 2026
With in-depth analysis of the current economic issues



Koniunktura gospodarcza (2000–2026) – marzec 2026 **Z pogłębioną analizą aktualnych zagadnień gospodarczych**

Business tendency (2000–2026) – March 2026
With in-depth analysis of the current economic issues

Główny Urząd Statystyczny Statistics Poland

Warszawa Warsaw 2026

Opracowanie merytoryczne

Content-related works

Główny Urząd Statystyczny, Departament Przedsiębiorstw
Statistics Poland, Enterprise Statistics Department

pod kierunkiem

supervised by

Katarzyny Walkowskiej-Macias i Joanny Ślepowrońskiej

Zespół autorski

Editorial team

Olga Gaca, Łukasz Gontarz, Mateusz Janik, Hubert Stefaniak, Magdalena Święcka

ISSN 3072-3647

Publikacja dostępna na stronie internetowej

Publications available on website

www.stat.gov.pl

Przy publikowaniu danych GUS prosimy o podanie źródła

When publishing Statistics Poland data — please indicate the source

Objaśnienia znaków umownych

Symbols

Symbol	Opis
Symbol	Description
Kropka (.)	oznacza zupełny brak informacji albo brak informacji wiarygodnych data not available or not reliable

Ważniejsze skróty

Main abbreviations

Symbol	Opis
Symbol	Description
PKD 2007	Polska Klasyfikacja Działalności Polish Classification of Activity
NACE Rev. 2	Statystyczna klasyfikacja działalności we Wspólnocie Europejskiej Statistical Classification of Economic Activities in the European Community
SI	Ogólny wskaźnik syntetyczny koniunktury gospodarczej GUS dla Polski (SI) General synthetic indicator GUS (SI)
EU.ESI	Wskaźnik odczuć ekonomicznych dla Unii Europejskiej Economic sentiment indicator for European Union
SA	Wskaźnik wyrównany sezonowo Seasonally adjusted indicator
NSA	Wskaźnik niewyrównany sezonowo Non-seasonally adjusted indicator
Produkcja wyrobów z drewna, korka, słomy i wikliny Manufacture of products of wood, cork, straw and wicker	Produkcja wyrobów z drewna oraz korka, z wyłączeniem mebli; produkcja wyrobów ze słomy i materiałów używanych do wyplatania Manufacture of wood and of products of wood and cork, except furniture; manufacture of articles of straw and plaiting materials
Produkcja wyrobów farmaceutycznych Manufacture of pharmaceutical products	Produkcja podstawowych substancji farmaceutycznych oraz leków i pozostałych wyrobów farmaceutycznych Manufacture of basic pharmaceutical products and pharmaceutical preparations
Produkcja wyrobów z metali Manufacture of metal products	Produkcja metalowych wyrobów gotowych, z wyłączeniem maszyn i urządzeń Manufacture of fabricated metal products, except machinery and equipment
Produkcja maszyn i urządzeń Manufacture of machinery and equipment	Produkcja maszyn i urządzeń, gdzie indziej niesklasyfikowana Manufacture of machinery and equipment n.e.c.
Produkcja pojazdów samochodowych, przyczep i naczep Manufacture of motor vehicles, trailers and semi-trailers	Produkcja pojazdów samochodowych, przyczep i naczep, z wyłączeniem motocykli Manufacture of motor vehicles, trailers and semi-trailers
Handel; naprawa pojazdów samochodowych Trade; repair of motor vehicles	Handel hurtowy i detaliczny; naprawa pojazdów samochodowych, włączając motocykle Wholesale and retail trade; repair of motor vehicles and motorcycles
Zakwaterowanie i gastronomia Accommodation and catering	Działalność związana z zakwaterowaniem i usługami gastronomicznymi Accommodation and food service activities
Finanse i ubezpieczenia Financial and insurance activities	Działalność finansowa i ubezpieczeniowa Financial and insurance activities

Synteza

W marcu 2026 r. wskaźniki w większości prezentowanych sektorów wskazują na pogorszenie lub stabilizację koniunktury w gospodarce. Najbardziej istotne pogorszenie obserwuje się w sekcji zakwaterowanie i gastronomia. Nieznaczną poprawę koniunktury odnotowano w sekcji budownictwo, finanse i ubezpieczenia oraz w handlu hurtowym.

W większości badanych obszarów w porównaniu z poprzednim miesiącem sygnalizowane jest pogorszenie koniunktury w przypadku składowych diagnostycznych (bieżąca ogólna sytuacja gospodarcza przedsiębiorstwa), natomiast w przypadku składowych prognostycznych (przewidywana ogólna sytuacja gospodarcza przedsiębiorstwa) odnotowuje się jej poprawę lub stabilizację.

W bieżącym miesiącu tylko w informacji i komunikacji, przetwórstwie przemysłowym oraz transporcie i gospodarce magazynowej wskaźnik ogólnego klimatu koniunktury kształtuje się na niższym poziomie niż średnia długookresowa.

W porównaniu z marcem ub.r. w większości prezentowanych obszarów gospodarki zauważalny jest spadek znaczenia barier związanych z wysokimi obciążeniami na rzecz budżetu, kosztami zatrudnienia oraz niejasnymi, niespójnymi i niestabilnymi przepisami prawnymi. W największym stopniu w skali roku spadła jednak uciążliwość bariery niedoboru wykwalifikowanych pracowników w sekcji zakwaterowanie i gastronomia.

Częściej niż przed rokiem respondenci z większości badanych obszarów zgłaszają utrudnienia związane ze zbyt dużą konkurencją, zwłaszcza firmy z sekcji finanse i ubezpieczenia.

W rozdziale 8 dostępne są szczegółowe wyniki dodatkowych pytań o aktualne zagadnienia gospodarcze w zakresie rynku pracy (ten zestaw pytań był poprzednio zadawany w grudniu ub.r.)

Wykres 1. Wskaźnik ogólnego klimatu koniunktury według rodzaju działalności

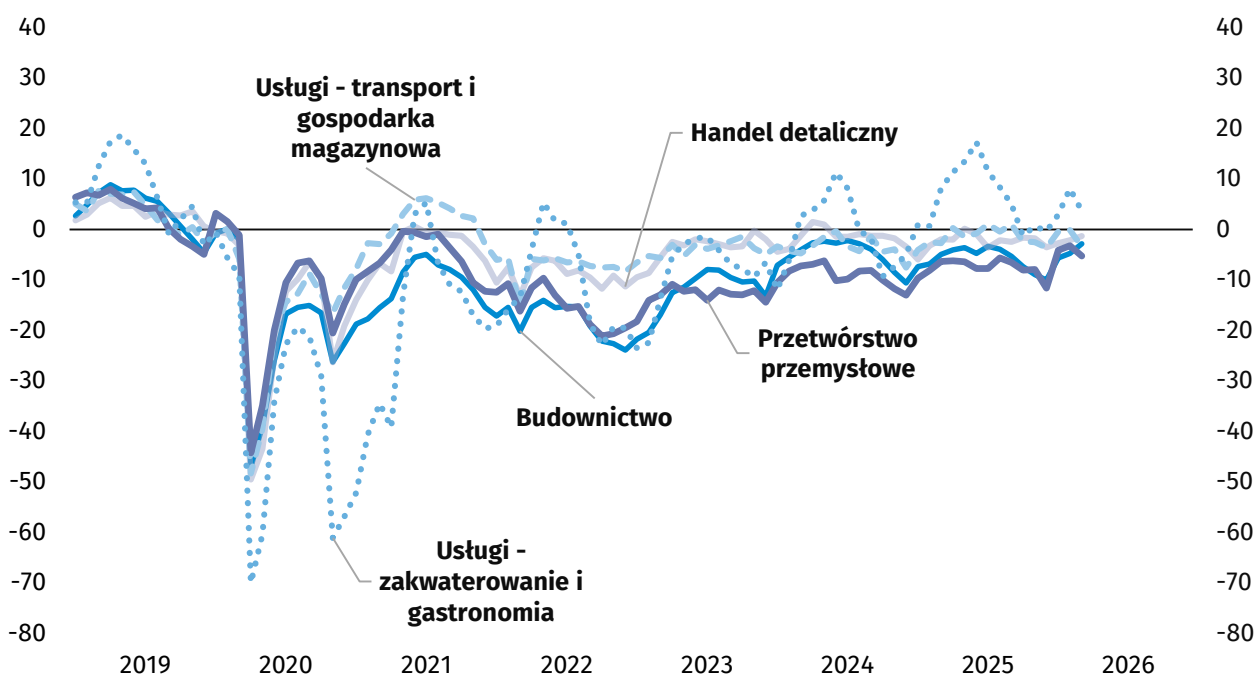





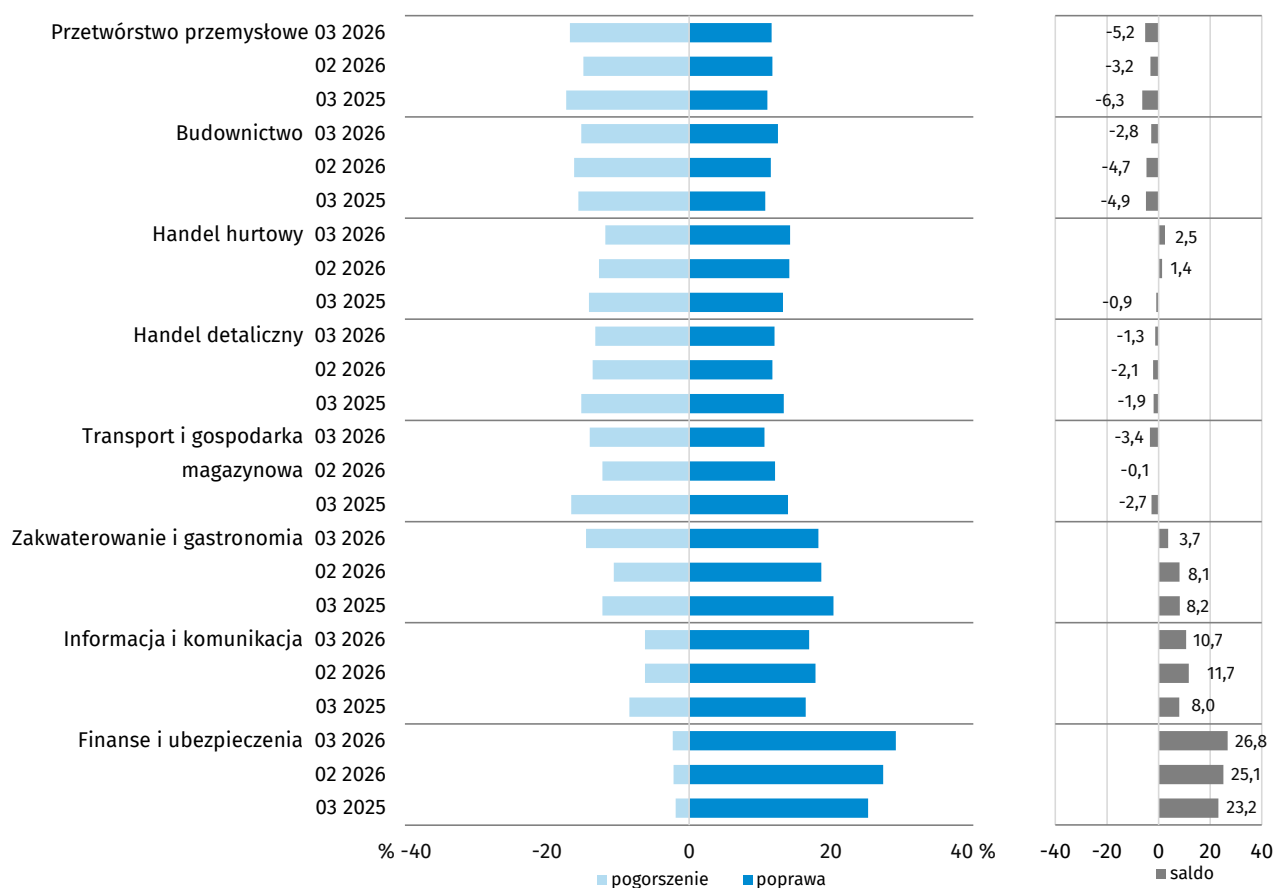



WSKAŹNIK OGÓLNEGO KLIMATU KONIUNKTURY GOSPODARCZEJ jest wskaźnikiem złożonym. Obliczany jest jako średnia arytmetyczna sald odpowiedzi na pytania z ankiety miesięcznej dotyczące bieżącej i przewidywanej sytuacji gospodarczej przedsiębiorstwa. Przyjmuje wartości od -100 do +100, przy czym wartości poniżej zera są oceniane jako negatywne (wskazujące na gorszą koniunkturę), a powyżej zera – jako pozytywne (wskazujące na dobrą koniunkturę). Wskaźnik przyjmujący wartość równą zero oznacza sytuację, gdy koniunktura nie zmienia się.

Wykres 2. Wskaźniki ogólnego klimatu koniunktury według rodzaju działalności (sekcje i działy PKD 2007)



Tablica 1. Wskaźniki ogólnego klimatu koniunktury według rodzaju działalności (sekcje i działy PKD 2007)

WYSZCZEGÓLNIENIE		Analogiczny miesiąc ubiegłego roku	Ubiegły miesiąc	Bieżący miesiąc	Średnia długookresowa (patrz Uwagi Metodologiczne)	
	Przetwórstwo przemysłowe	wskaźnik wyrównany sezonowo (SA)	-7,2	-3,8	-6,1	0,4
		wskaźnik niewyrównany sezonowo (NSA)	-6,3	-3,2	-5,2	0,4
	Budownictwo	wskaźnik wyrównany sezonowo (SA)	-5,6	-4,0	-3,7	-3,6
		wskaźnik niewyrównany sezonowo (NSA)	-4,9	-4,7	-2,8	-3,6
	Handel hurtowy	wskaźnik wyrównany sezonowo (SA)	-1,2	1,5	1,8	2,4
		wskaźnik niewyrównany sezonowo (NSA)	-0,9	1,4	2,5	2,4
	Handel detaliczny	wskaźnik wyrównany sezonowo (SA)	-1,4	-0,7	-0,9	-4,1
		wskaźnik niewyrównany sezonowo (NSA)	-1,9	-2,1	-1,3	-4,1
	Transport i gospodarka magazynowa	wskaźnik wyrównany sezonowo (SA)	-1,7	0,0	-2,3	-0,9
		wskaźnik niewyrównany sezonowo (NSA)	-2,7	-0,1	-3,4	-0,9
	Zakwaterowanie i gastronomia	wskaźnik wyrównany sezonowo (SA)	8,8	12,3	4,3	-0,5
		wskaźnik niewyrównany sezonowo (NSA)	8,2	8,1	3,7	-0,5
	Informacja i komunikacja	wskaźnik wyrównany sezonowo (SA)	8,6	11,5	11,3	17,2
		wskaźnik niewyrównany sezonowo (NSA)	8,0	11,7	10,7	17,3
	Finanse i ubezpieczenia	wskaźnik wyrównany sezonowo (SA) ¹
		wskaźnik niewyrównany sezonowo (NSA)	23,2	25,1	26,8	25,4

Tablica 2. Liczba odpowiedzi na ankietę według rodzaju działalności (sekcje i działy PKD 2007)

PKD 2007 (symbol)	PKD 2007 (opis)	Wielkość próby	Liczba wypełnionych ankiet	Udział wypełnionych ankiet ² w próbie (w %)
C	Przetwórstwo przemysłowe	3 500	3 201	91
F	Budownictwo	4 000	3 560	89
46	Handel hurtowy	3 119	2 881	92
45+47	Handel detaliczny	4 681	4 199	90
H	Transport i gospodarka magazynowa	948	849	90
I	Zakwaterowanie i gastronomia	342	305	89
J	Informacja i komunikacja	667	629	94
K	Działalność finansowa i ubezpieczeniowa	253	240	95

¹ Szereg nie wymaga wyrównania sezonowego. Dane mogą być analizowane i interpretowane w sposób analogiczny jak dane wyrównane.² Przedsiębiorcy udzielają odpowiedzi w okresie od 1 do 10 dnia danego miesiąca.

Executive summary

In March 2026, general business climate indicators for most of presented types of activity point at deterioration or stabilisation of the economy. The most significant decline is noted in accommodation and food service activities section. A slight improvement is observed in construction, financial and insurance activities section as well as in wholesale trade.

In majority of studied areas, month-to-month level of diagnostic components (current general economic situation of the enterprise) decreases, while in the case of forecasting ones it improves or does not change.

In the current month, the indicator is below the long-term mean only for information and communication, manufacturing as well as transportation and storage sections.

In most of the presented economic areas there is a noticeable year-to-year decrease in the importance of high payments to state revenue, costs of labour as well as unclear and unstable legal regulations. The biggest year-to-year decrease concerned shortage of skilled labour and it was noted in the accommodation and food service activities section.

More often than a year before, respondents from majority of presented areas of the economy report difficulties associated with too tough competition, especially in financial and insurance activities section.

Detailed results for additional questions about the current economic issues on labour market (this set of questions issues was previously asked in December 2025) can be found in Chapter 8.

Chart 1. General business climate indicator by kind of activity

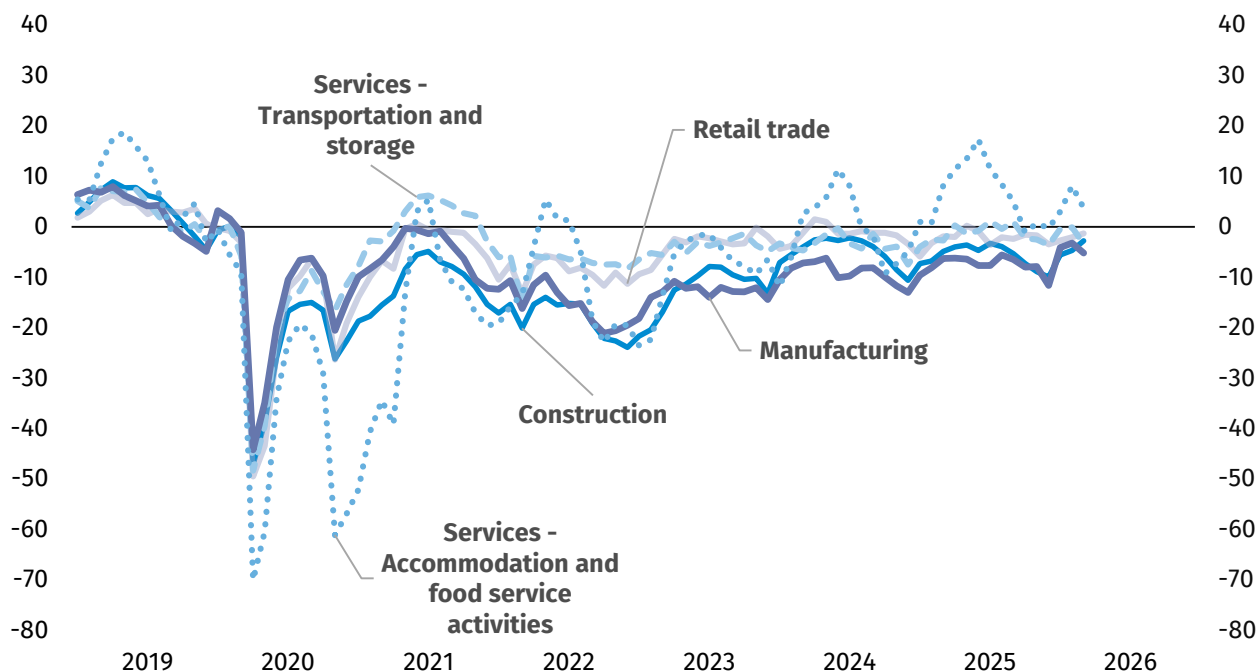

GENERAL BUSINESS CLIMATE INDICATOR is a composite indicator. It is calculated as an arithmetic average of the balances of the answers to questions from the monthly questionnaire concerning current and expected economic situation. The scale ranges from -100 to +100. Values below 0 are considered as "negative" (pointing to worse business tendency) and above 0 - as "positive" (pointing to good business tendency). When it equals 0, it means that business tendency does not change.

Chart 2. General business climate indicator by kind of activity (NACE Rev. 2 sections and divisions)

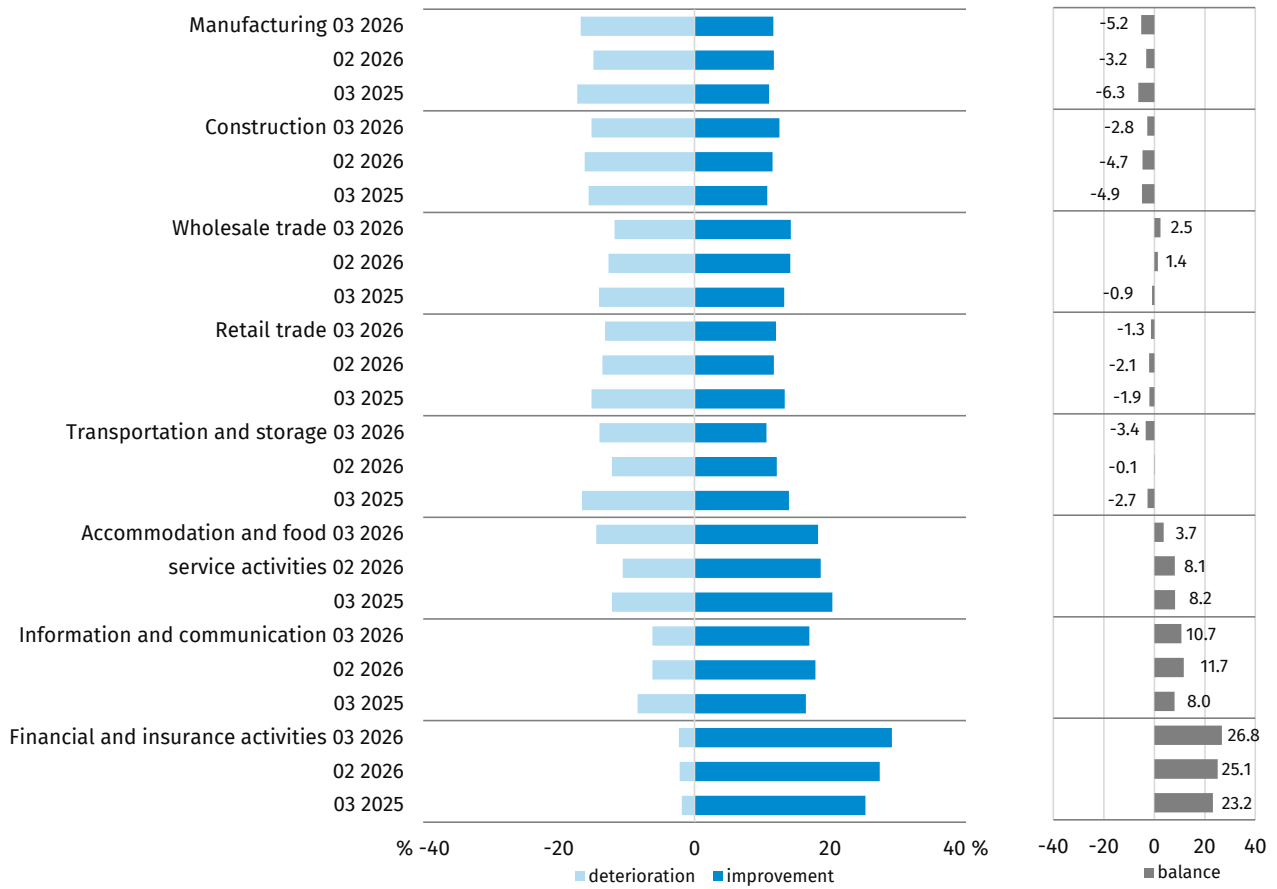

Table 1. General business climate indicator by kind of activity (NACE Rev. 2 sections and divisions)









SPECIFICATION		Corresponding month of previous year	Previous month	Current month	Long-term mean (see Methodological notes)
 Manufacturing	seasonally adjusted indicator (SA)	-7.2	-3.8	-6.1	0.4
	non-seasonally adjusted indicator (NSA)	-6.3	-3.2	-5.2	0.4
 Construction	seasonally adjusted indicator (SA)	-5.6	-4.0	-3.7	-3.6
	non-seasonally adjusted indicator (NSA)	-4.9	-4.7	-2.8	-3.6
 Wholesale trade	seasonally adjusted indicator (SA)	-1.2	1.5	1.8	2.4
	non-seasonally adjusted indicator (NSA)	-0.9	1.4	2.5	2.4
 Retail trade	seasonally adjusted indicator (SA)	-1.4	-0.7	-0.9	-4.1
	non-seasonally adjusted indicator (NSA)	-1.9	-2.1	-1.3	-4.1
 Transportation and storage	seasonally adjusted indicator (SA)	-1.7	0.0	-2.3	-0.9
	non-seasonally adjusted indicator (NSA)	-2.7	-0.1	-3.4	-0.9
 Accommodation and food service activities	seasonally adjusted indicator (SA)	8.8	12.3	4.3	-0.5
	non-seasonally adjusted indicator (NSA)	8.2	8.1	3.7	-0.5
 Information and communication	seasonally adjusted indicator (SA)	8.6	11.5	11.3	17.2
	non-seasonally adjusted indicator (NSA)	8.0	11.7	10.7	17.3
 Financial and insurance activities	seasonally adjusted indicator (SA) ³
	non-seasonally adjusted indicator (NSA)	23.2	25.1	26.8	25.4

Table 2. Number of responses by kind of activity (NACE Rev. 2 sections and divisions)

NACE Rev. 2 (symbol)	NACE Rev. 2 (description)	Sample size	Number of completed questionnaires	Share of completed questionnaires in sample (%) ⁴
C	Manufacturing	3 500	3 201	91
F	Construction	4 000	3 560	89
46	Wholesale trade	3 119	2 881	92
45+47	Retail trade	4 681	4 199	90
H	Transportation and storage	948	849	90
I	Accommodation and food service activities	342	305	89
J	Information and communication	667	629	94
K	Financial and insurance activities	253	240	95

³ Time series does not require to be seasonally adjusted. Data can be analysed and interpreted in the same way as seasonally adjusted data.⁴ Answers are provided by entrepreneurs between 1st and 10th day of given month.

Rozdział 1

Chapter 1

Przetwórstwo przemysłowe

Manufacturing



Wykres 3. Wskaźnik ogólnego klimatu koniunktury w sekcji przetwórstwo przemysłowe
Chart 3. General business climate indicator in manufacturing section

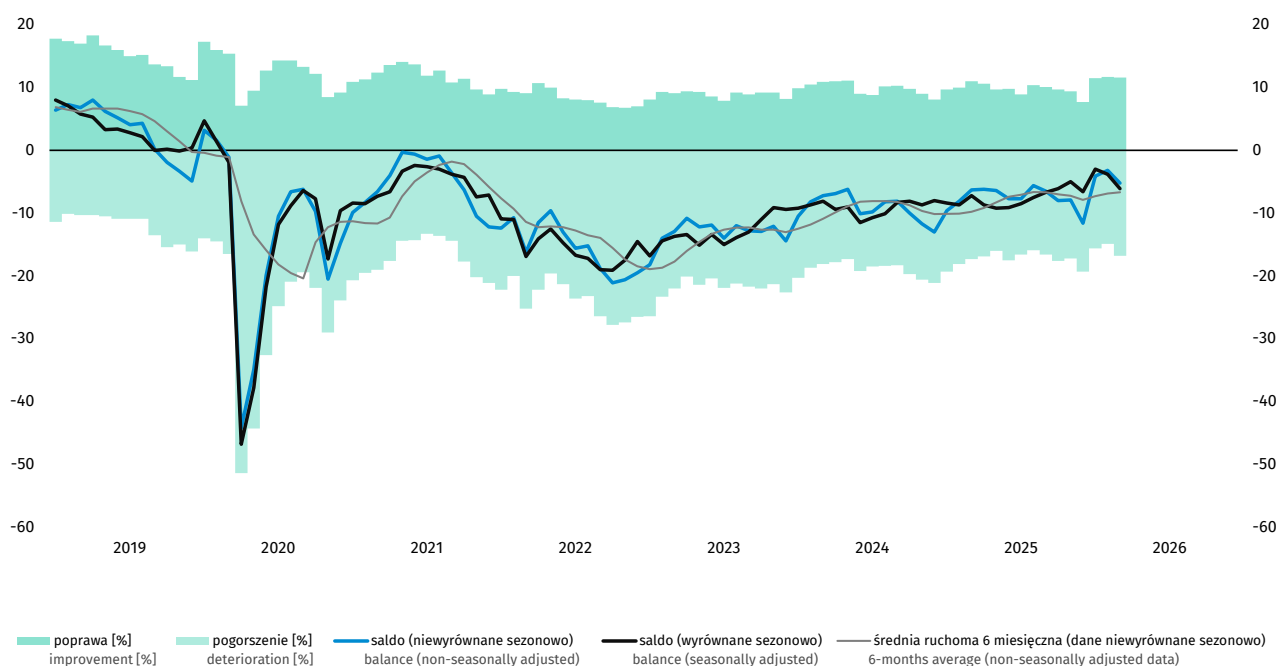

W bieżącym miesiącu wskaźnik ogólnego klimatu koniunktury kształtuje się na poziomie minus 5,2 (przed miesiącem minus 3,2). Poprawę koniunktury sygnalizuje 11,6% przedsiębiorstw, a jej pogorszenie 16,8% (przed miesiącem odpowiednio 11,7% i 14,9%). Pozostałe przedsiębiorstwa uznają, że ich sytuacja nie ulega zmianie.

Diagnozy ogólnej sytuacji gospodarczej przedsiębiorstw są bardziej pesymistyczne niż w lutym, natomiast negatywne prognozy w tym zakresie są zbliżone do formułowanych przed miesiącem. Bieżący portfel zamówień i produkcja oceniane są mniej negatywnie niż w lutym. Odpowiednie przewidywania są korzystne, podobne jak przed miesiącem. Zbliżone do formułowanych w lutym są również negatywne oceny sytuacji finansowej, natomiast prognozy w tym zakresie są nieco bardziej pesymistyczne niż przed miesiącem. Stan zapasów wyrobów gotowych nieznacznie przekracza poziom uznawany za odpowiedni w stosunku do zapotrzebowania. Planowane redukcje zatrudnienia mogą być podobne do zapowiadanych w lutym. Przewidywany jest wzrost cen wyrobów przemysłowych.

Wykres 4. Bariery działalności gospodarczej w sekcji przetwórstwo przemysłowe
Chart 4. Factors limiting business activity in manufacturing section

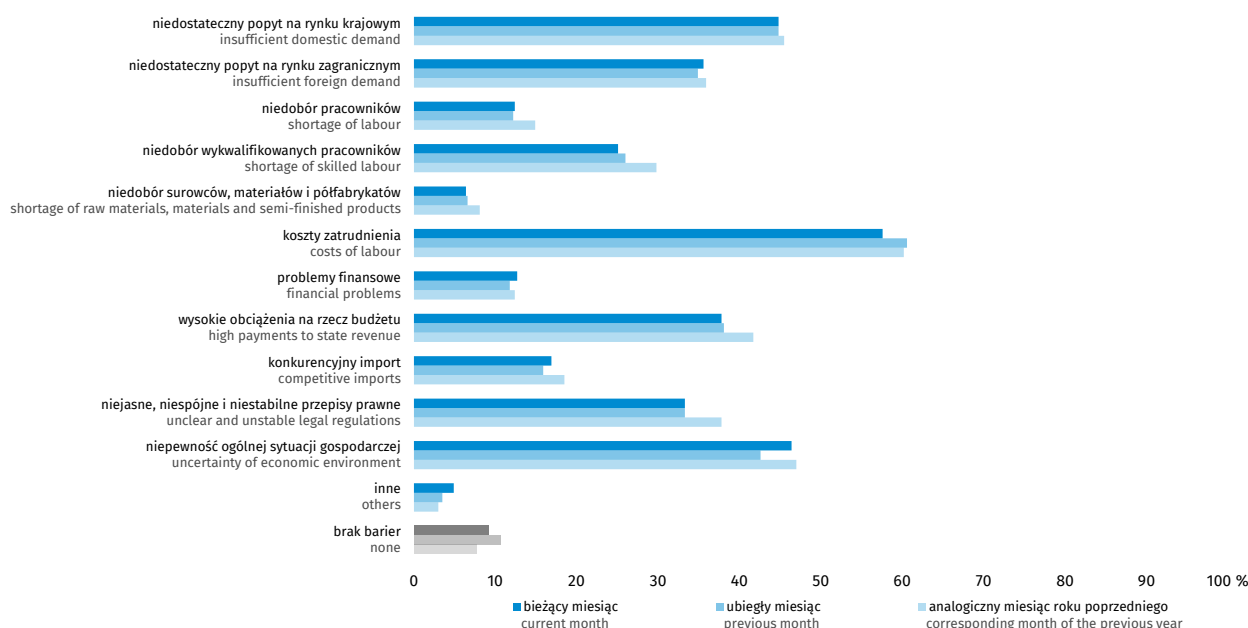

Odsetek przedsiębiorców nieodczuwających żadnych barier w prowadzeniu bieżącej działalności kształtuje się na poziomie 9,2% (przed rokiem 7,7%).

Przedsiębiorstwa zgłaszające bariery najczęściej wskazują na trudności związane z kosztami zatrudnienia (57,6% w marcu br., 60,2% w analogicznym miesiącu ub.r.).

W skali roku najbardziej spadło znaczenie utrudnień związanych z niedoborem wykwalifikowanych pracowników (z 29,8% do 25,1%), niejasnymi, niespójnymi i niestabilnymi przepisami prawnymi (z 37,8% do 33,3%) oraz wysokimi obciążeniami na rzecz budżetu (z 41,7% do 37,8%).

Badanie koniunktury w przetwórstwie przemysłowym (sekcja C wg PKD 2007) metodą testu koniunktury wprowadzone zostało w GUS w czerwcu 1992 r. Jest ono prowadzone na podstawie ankiety miesięcznej, z dodatkowymi pytaniami zadawanymi w styczniu, kwietniu, lipcu i październiku.

Wyniki badania prezentowane są według:

- klas wielkości: 10-49 osób pracujących, 50-249 osób pracujących, 250 i więcej osób pracujących,
- działów PKD 2007,
- głównych grup produkcji przemysłowej (MIGs) – podział na dobra konsumpcyjne, inwestycyjne i zaopatrzeniowe; z dóbr konsumpcyjnych wyodrębnia się dobra trwałego użytku oraz nietrwałego użytku, a z tych ostatnich – żywność i napoje,
- województw (dane publikowane są od początku 2011 r.).

Dane opracowano metodą przedsiębiorstw.

Zakres przedmiotowy badania stanowią pytania o bieżącą i przewidywaną działalność przedsiębiorstwa, w odniesieniu do podstawowych wymiarów działania podmiotu i nawiązujących do podstawowych zjawisk ekonomicznych takich jak m.in. ogólna sytuacja gospodarcza przedsiębiorstwa, portfel zamówień, produkcja, zapasy, sytuacja finansowa, zatrudnienie, ceny, moce produkcyjne, bariery działalności, pozycja wobec konkurencji.

Rozdział 2 Chapter 2

Budownictwo Construction



Wykres 5. Wskaźnik ogólnego klimatu koniunktury w sekcji budownictwo
Chart 5. General business climate indicator in construction section

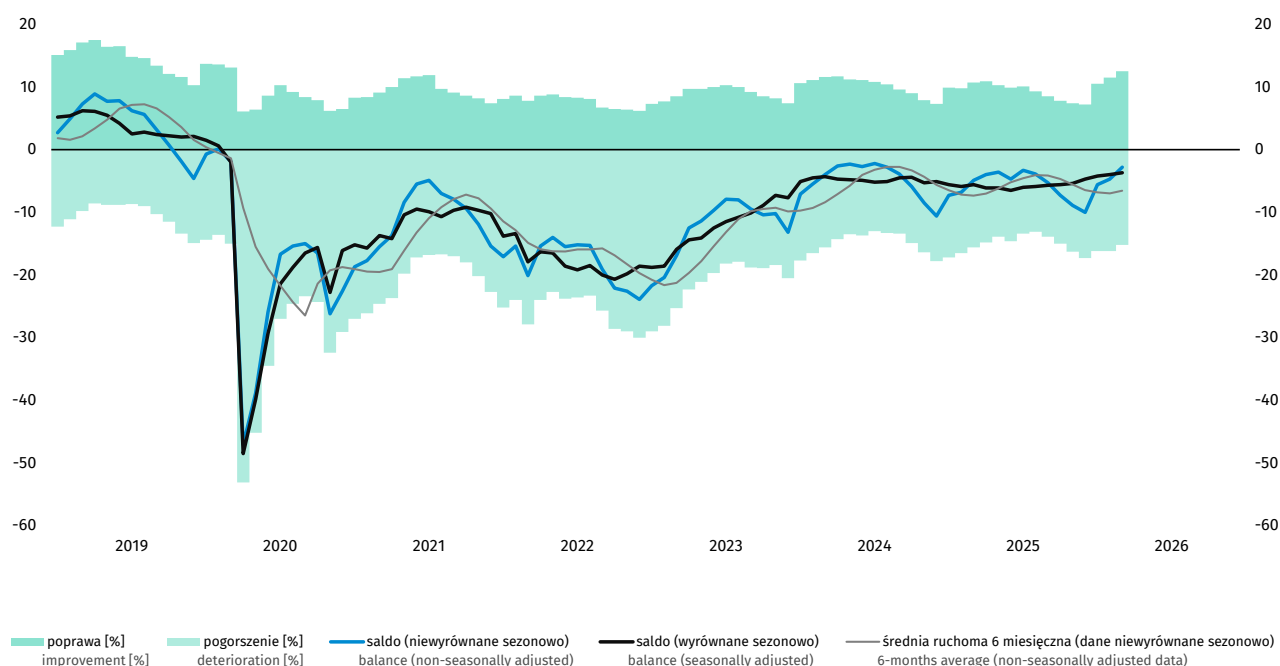

W bieżącym miesiącu wskaźnik ogólnego klimatu koniunktury kształtuje się na poziomie minus 2,8 (przed miesiącem minus 4,7). Poprawę koniunktury sygnalizuje 12,5% przedsiębiorstw, a jej pogorszenie – 15,2% (przed miesiącem odpowiednio 11,5% i 16,2%). Pozostałe przedsiębiorstwa uznają, że ich sytuacja nie ulega zmianie.

Diagnozy ogólnej sytuacji gospodarczej przedsiębiorstw są pesymistyczne, podobne jak w lutym, natomiast prognozy w tym zakresie są lepsze od formułowanych przed miesiącem. Oceny bieżącego portfela zamówień, produkcji budowlano-montażowej oraz sytuacji finansowej przedsiębiorstw są mniej negatywne niż w ubiegłym miesiącu. Przewidywania odnośnie portfela zamówień są optymistyczne, lepsze niż przed miesiącem. Natomiast prognozy sytuacji finansowej oraz produkcji budowlano-montażowej są mniej pesymistyczne od formułowanych w lutym. Dyrektorzy firm budowlanych prognozują ograniczenie zatrudnienia na poziomie niższym niż przed miesiącem. Przewidywany jest wzrost cen robót budowlano-montażowych.

Wykres 6. Bariery działalności gospodarczej w sekcji budownictwo
Chart 6. Factors limiting business activity in construction section

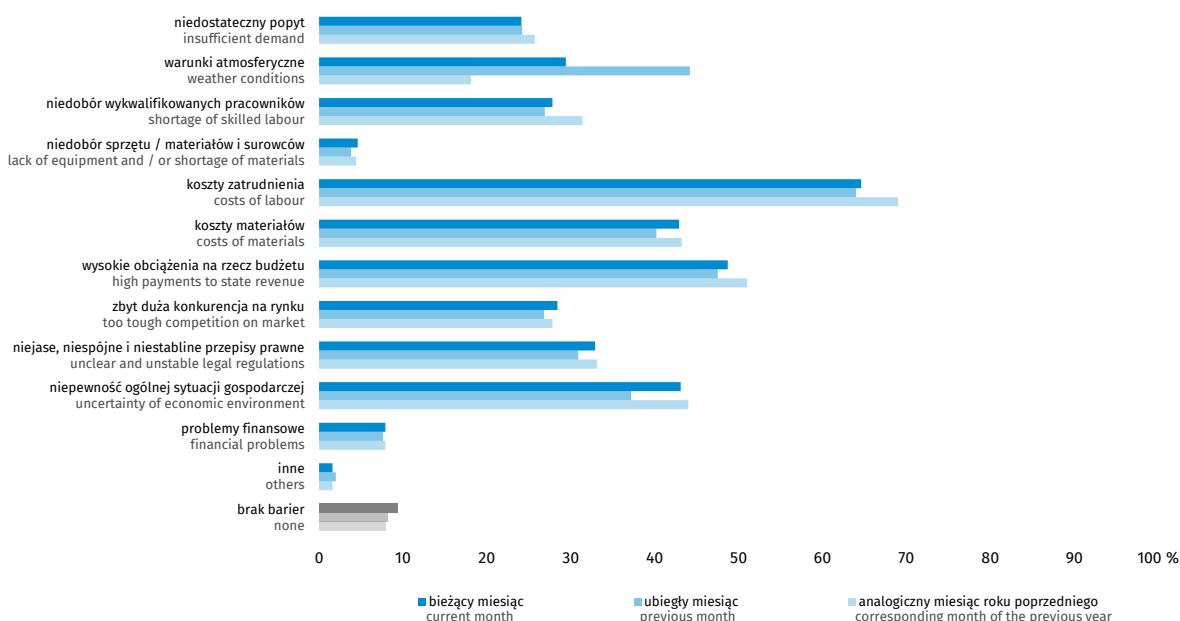

Odsetek przedsiębiorców nieodczuwających żadnych barier w prowadzeniu bieżącej działalności kształtuje się na poziomie 9,4% (przed rokiem 7,9%).

Przedsiębiorstwa zgłaszające bariery najczęściej wskazują na trudności związane z kosztami zatrudnienia (64,6% w marcu br., 69,0% w analogicznym miesiącu ub.r.).

W skali roku istotnie spadło znaczenie uciążliwości związanych z kosztami zatrudnienia, niedoborem wykwalifikowanych pracowników (z 31,4% do 27,8%), wysokimi obciążeniami na rzecz budżetu (z 51,0% do 48,7%) oraz niedostatecznym popytem (z 25,7% do 24,1%).

Badanie koniunktury w budownictwie (sekcja F wg PKD 2007) metodą testu koniunktury wprowadzone zostało w GUS w lipcu 1993 r. Jest ono prowadzone na podstawie ankiety miesięcznej.

Wyniki badania prezentowane są według:

- klas wielkości: do 9 osób pracujących, 10-49 osób pracujących, 50-249 osób pracujących, 250 i więcej osób pracujących (podmioty o liczbie pracujących do 9 osób zostały objęte badaniem od 2006 roku),
- województw (dane publikowane są od początku 2011 r.).

Dane opracowano metodą przedsiębiorstw.

Zakres przedmiotowy badania stanowią pytania o bieżącą i przewidywaną działalność przedsiębiorstwa, w odniesieniu do podstawowych wymiarów działania podmiotu i nawiązujących do podstawowych zjawisk ekonomicznych takich jak m.in. ogólna sytuacja gospodarcza przedsiębiorstwa, bariery działalności, portfel zamówień, moce produkcyjne, produkcja, sytuacja finansowa, opóźnienia płatności za wykonane roboty, zatrudnienie, ceny.

Rozdział 3

Chapter 3

Handel

Trade

3.1. Handel hurtowy

3.1. Wholesale trade



Wykres 7. Wskaźnik ogólnego klimatu koniunktury w handlu hurtowym

Chart 7. General business climate indicator in wholesale trade

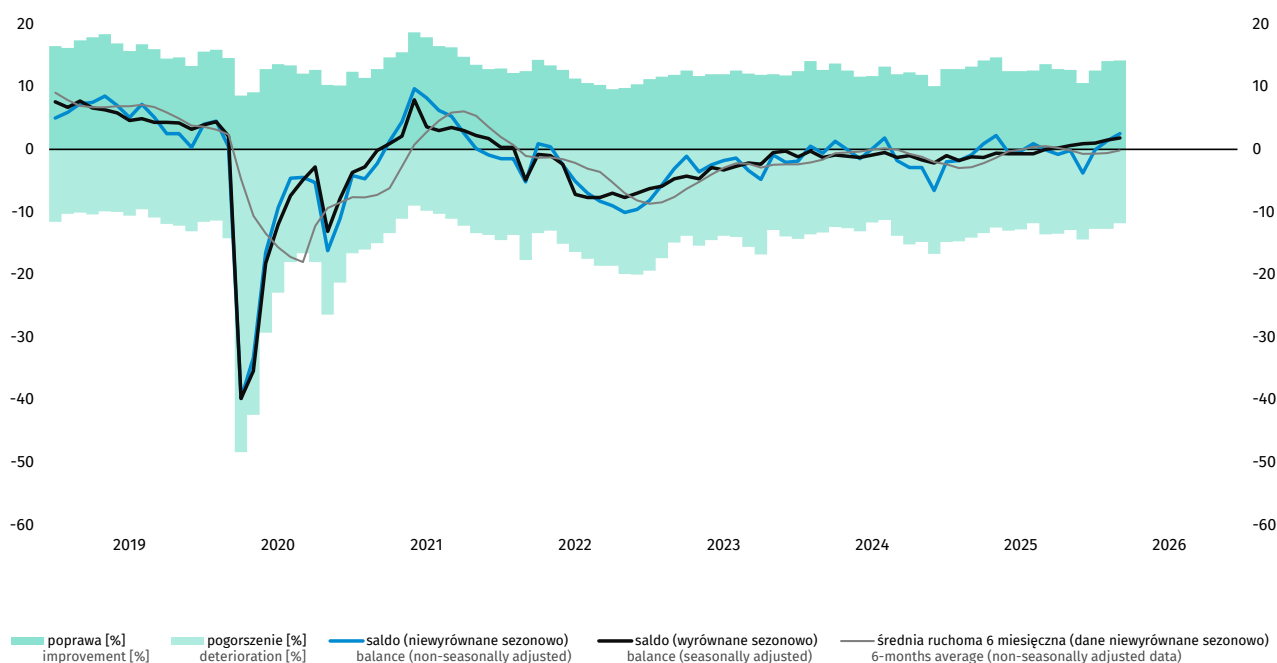

W bieżącym miesiącu wskaźnik ogólnego klimatu koniunktury kształtuje się na poziomie plus 2,5 (plus 1,4 w lutym). Poprawę koniunktury sygnalizuje 14,2% badanych przedsiębiorstw, a pogorszenie – 11,8% (miesiąc wcześniej odpowiednio 14,1% i 12,7%). Pozostałe podmioty uznają, że ich sytuacja nie ulega zmianie.

Diagnozy ogólnej sytuacji gospodarczej są optymistyczne, choć ostrożniejsze niż w lutym. Odpowiednie prognozy są pozytywne, wobec negatywnych sprzed miesiąca. Oceny sprzedaży oraz diagnozy i prognozy sytuacji finansowej są mniej niekorzystne od zgłaszanych w lutym. Przewidywania dotyczące sprzedaży są korzystne, po pesymistycznych formułowanych miesiąc wcześniej. Poziom zapasów towarów jest nadmierny, choć w stopniu mniejszym niż sygnalizowano w lutym. Planowane są redukcje zatrudnienia, zbliżone do prognozowanych w ubiegłym miesiącu. Przewidywany jest wzrost cen sprzedawanych towarów.

Wykres 8. Bariery działalności gospodarczej w handlu hurtowym
Chart 8. Factors limiting business activity in wholesale trade

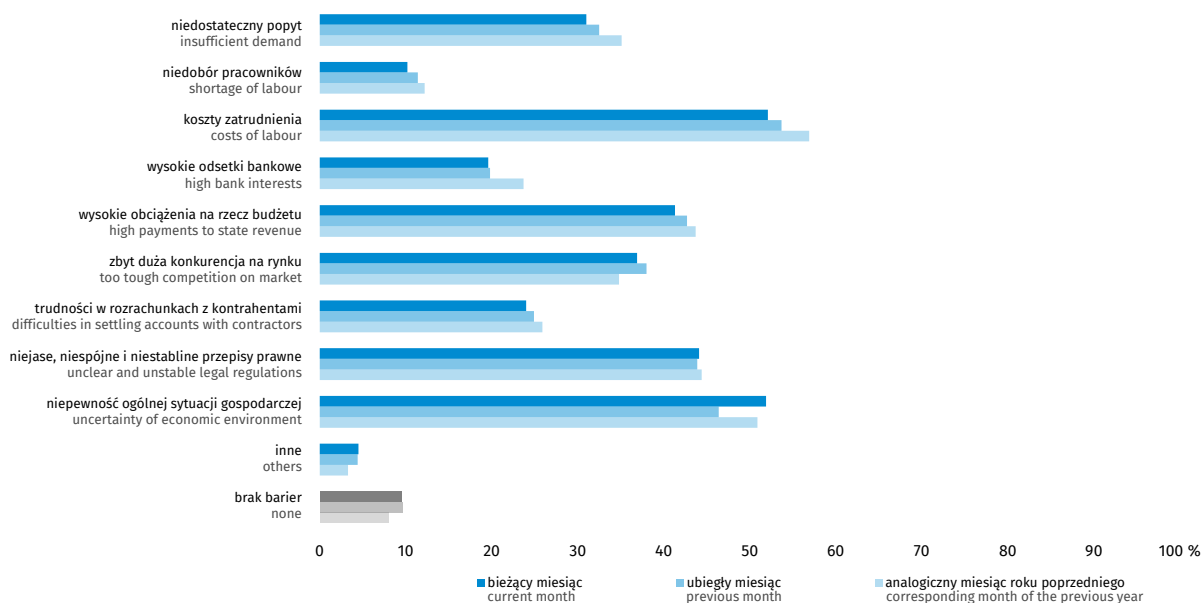

Odsetek przedsiębiorców nieodczuwających żadnych barier w prowadzeniu bieżącej działalności kształtuje się na poziomie 9,5% (przed rokiem 8,0%).

Przedsiębiorstwa zgłaszające bariery najczęściej wskazują na trudności związane z kosztami zatrudnienia (52,1% w marcu br., 56,9% w analogicznym miesiącu ub.r.) oraz niepewnością ogólnej sytuacji gospodarczej (51,9% w marcu br., 50,9% przed rokiem).

W ujęciu rocznym nieznacznie wzrosło odczuwanie między innymi zbyt dużej konkurencji na rynku (z 34,8% do 36,9%); najbardziej zmniejszyło się znaczenie kosztów zatrudnienia, wysokich odsetek bankowych (z 23,7% do 19,6%) i niedostatecznego popytu (z 35,1% do 31,0%).

3.2. Handel detaliczny

3.2. Retail trade



Wykres 9. Wskaźnik ogólnego klimatu koniunktury w handlu detalicznym

Chart 9. General business climate indicator in retail trade

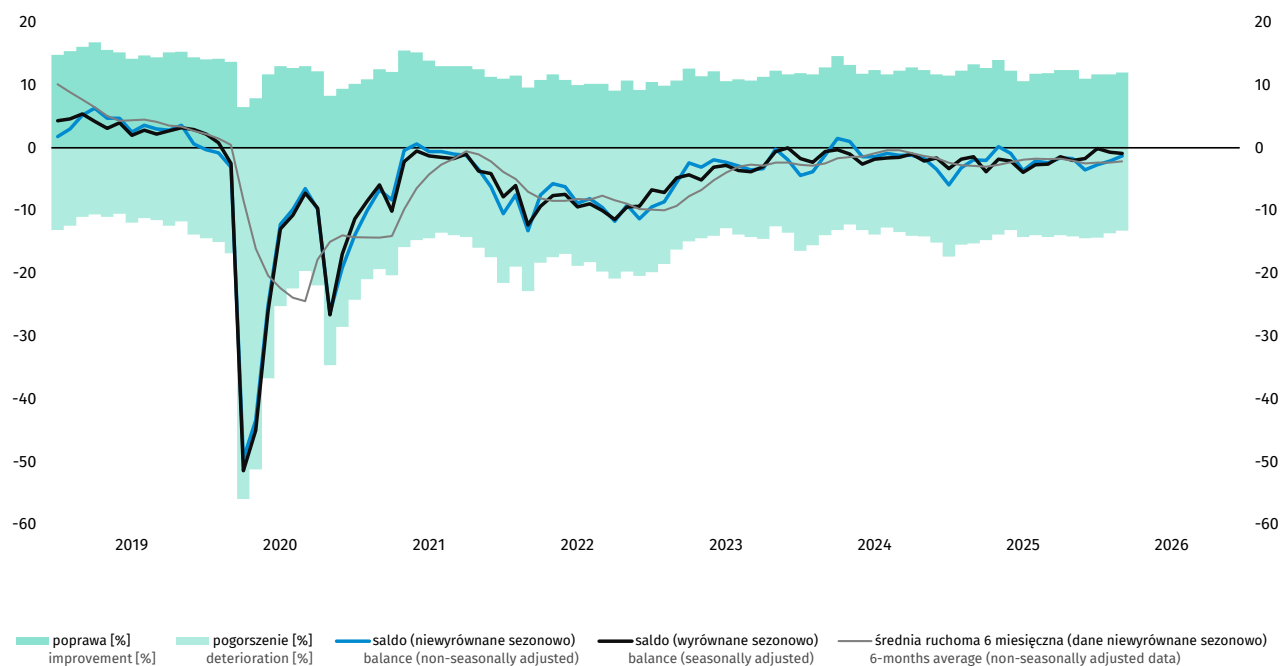

W marcu wskaźnik ogólnego klimatu koniunktury kształtuje się na poziomie minus 1,3 (minus 2,1 przed miesiącem). Poprawę koniunktury sygnalizuje 12,0% badanych przedsiębiorstw, a pogorszenie – 13,2% (w lutym odpowiednio 11,7% i 13,6%). Pozostałe podmioty uznają, że ich sytuacja nie ulega zmianie.

Diagnozy ogólnej sytuacji gospodarczej są niekorzystne, wobec pozytywnych z lutego. Odpowiednie prognozy są mniej pesymistyczne od formułowanych przed miesiącem. Oceny sprzedaży są mniej niekorzystne niż w lutym, natomiast przewidywania optymistyczne, po negatywnych formułowanych miesiąc wcześniej. Utrzymują się niekorzystne diagnozy sytuacji finansowej, przy mniej pesymistycznych prognozach w tym zakresie. Firmy zgłaszają nadmiar zapasów towarów. Planowane są redukcje zatrudnienia, na poziomie zbliżonym do przewidywanego w lutym. Oczekiwany jest wzrost cen sprzedawanych towarów.

Wykres 10. Bariery działalności gospodarczej w handlu detalicznym
Chart 10. Factors limiting business activity in retail trade

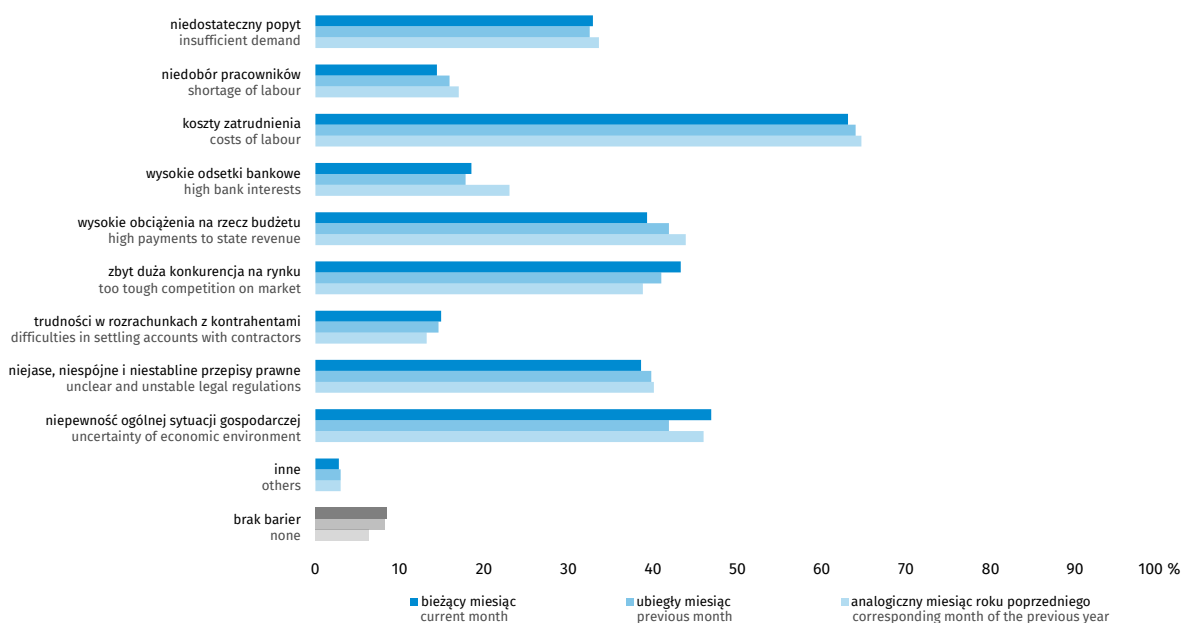

Odsetek przedsiębiorców nieodczuwających żadnych barier w prowadzeniu bieżącej działalności kształtuje się na poziomie 8,5% (przed rokiem 6,4%).

Przedsiębiorstwa zgłaszające bariery najczęściej wskazują na trudności związane z kosztami zatrudnienia (63,1% w marcu br., 64,7% w analogicznym miesiącu ub.r.).

Najbardziej w skali roku wzrosło odczuwanie zbyt dużej konkurencji na rynku (z 38,8% do 43,3%); najistotniej zmniejszyło się znaczenie wysokich obciążeń na rzecz budżetu (z 43,9% do 39,3%) oraz wysokich odsetek bankowych (z 23,0% do 18,5%).

Badanie koniunktury w handlu detalicznym (działy 45 i 47 wg PKD 2007) metodą testu koniunktury wprowadzone zostało w GUS w październiku 1993 r. Dane z zakresu handlu hurtowego (dział 46 wg PKD 2007) są publikowane od stycznia 2011 r. Badanie prowadzone jest na podstawie ankiety miesięcznej.

Wyniki badania prezentowane są według:

- klas wielkości: do 9 osób pracujących, 10-49 osób pracujących, 50-249 osób pracujących, 250 i więcej osób pracujących,
- wybranych branż wg PKD 2007,
- województw (dane publikowane są od początku 2011 r.).

Dane opracowano metodą przedsiębiorstw.

Zakres przedmiotowy badania stanowią pytania o bieżącą i przewidywaną działalność przedsiębiorstwa, w odniesieniu do podstawowych wymiarów działania podmiotu i nawiązujących do podstawowych zjawisk ekonomicznych takich jak m.in. sprzedaż, ogólna sytuacja gospodarcza przedsiębiorstwa, bariery działalności, zapasy towarów, sytuacja finansowa, źródła finansowania środków obrotowych, ceny, zamówienia u dostawców, zatrudnienie, nakłady inwestycyjne.

Rozdział 4

Chapter 4

Usługi

Services

4.1. Transport i gospodarka magazynowa

4.1. Transportation and storage



Wykres 11. Wskaźnik ogólnego klimatu koniunktury w sekcji transport i gospodarka magazynowa

Chart 11. General business climate indicator in transportation and storage section

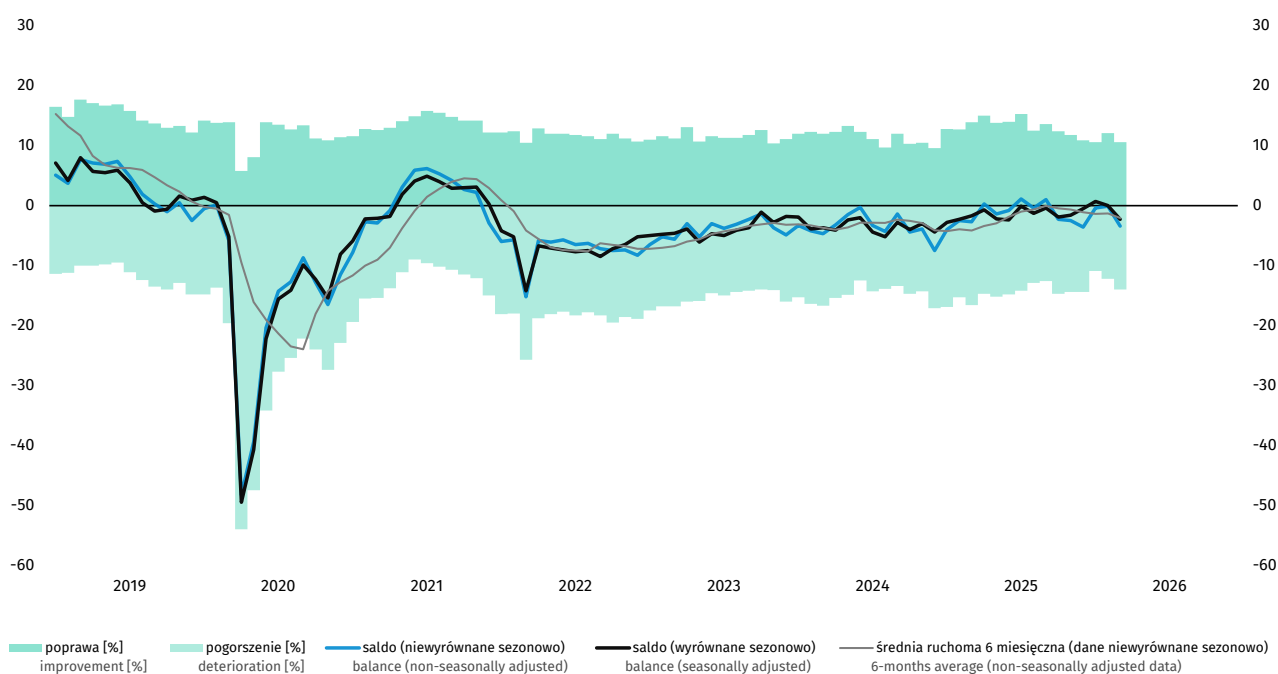

W marcu wskaźnik ogólnego klimatu koniunktury kształtuje się na poziomie minus 3,4 (minus 0,1 w lutym). Poprawę koniunktury odnotowuje 10,6% badanych firm, a jej pogorszenie – 14,0% (przed miesiącem odpowiednio 12,1% i 12,2%). Pozostałe przedsiębiorstwa uważają, że ich sytuacja nie ulega zmianie.

Zarówno bieżąca, jak i przewidywana sytuacja gospodarcza przedsiębiorstw oceniana jest niekorzystnie i gorzej niż przed miesiącem. Diagnozy popytu, sprzedaży i sytuacji finansowej są negatywne, zbliżone do sygnalizowanych w lutym, natomiast odpowiednie przewidywania są niekorzystne i gorsze od formułowanych w ubiegłym miesiącu. Dyrektorzy jednostek spodziewają się niewielkiego ograniczenia zatrudnienia. W najbliższych trzech miesiącach można oczekiwać wzrostu cen.

Wykres 12. Bariery działalności gospodarczej w sekcji transport i gospodarka magazynowa
 Chart 12. Factors limiting business activity in transportation and storage section

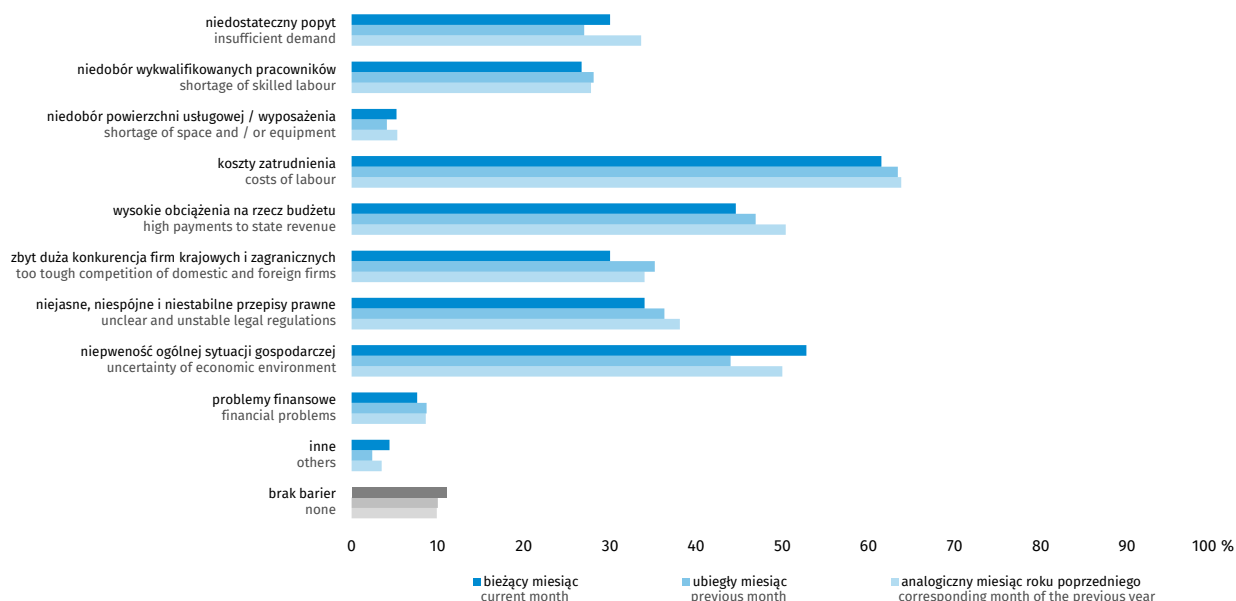

Odsetek przedsiębiorców nieodczuwających żadnych barier w prowadzeniu bieżącej działalności kształtuje się na poziomie 11,0% (przed rokiem 9,9%).

Firmy zgłaszające bariery najczęściej wskazują na trudności związane z kosztami zatrudnienia (61,5% w marcu br., 63,8% przed rokiem).

W porównaniu z marcem ub.r. w największym stopniu wzrosło znaczenie bariery związanej z niepewnością ogólnej sytuacji gospodarczej (z 50,0% do 52,8%), natomiast najbardziej spadło – utrudnień związanych z wysokimi obciążeniami na rzecz budżetu (z 50,4% do 44,6%).

4.2. Zakwaterowanie i gastronomia

4.2. Accommodation and food service activities



Wykres 13. Wskaźnik ogólnego klimatu koniunktury w sekcji zakwaterowanie i gastronomia
Chart 13. General business climate indicator in accommodation and food service activities section

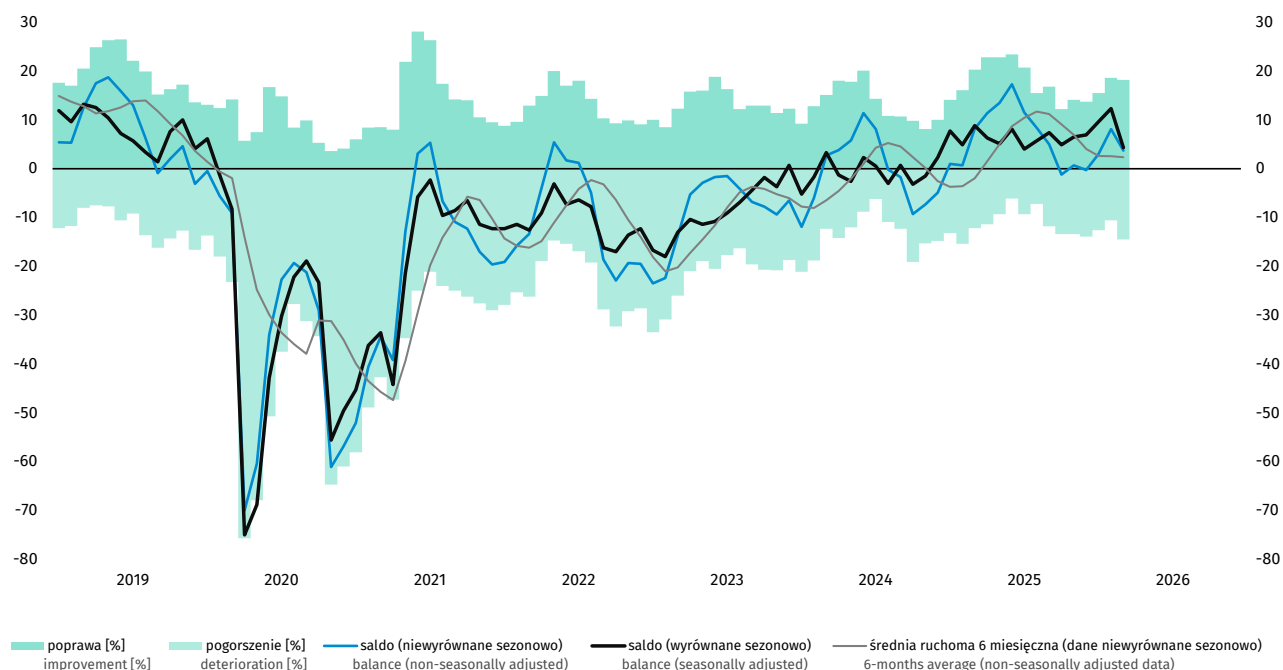

W marcu wskaźnik ogólnego klimatu koniunktury kształtuje się na poziomie plus 3,7 (plus 8,1 w lutym). Poprawę koniunktury odnotowuje 18,2% badanych firm, a jej pogorszenie – 14,5% (przed miesiącem odpowiednio 18,6% i 10,6%). Pozostałe przedsiębiorstwa uważają, że ich sytuacja nie ulega zmianie.

Bieżąca ogólna sytuacja gospodarcza przedsiębiorstw jest oceniana niekorzystnie, gorzej niż w lutym, natomiast przyszła – korzystnie, podobnie jak przed miesiącem. Bieżący popyt i sprzedaż oceniane są mniej pesymistycznie niż w lutym, natomiast bieżąca sytuacja finansowa – bardziej negatywnie. Prognozy popytu i sprzedaży są bardziej optymistyczne od formułowanych przed miesiącem, natomiast przewidywania dotyczące sytuacji finansowej – mniej korzystne. Kierujący jednostkami przewidują zwiększenie zatrudnienia. W najbliższych trzech miesiącach prognozowany jest wzrost cen.

Wykres 14. Bariery działalności gospodarczej w sekcji zakwaterowanie i gastronomia
 Chart 14. Factors limiting business activity in accommodation and food service activities section

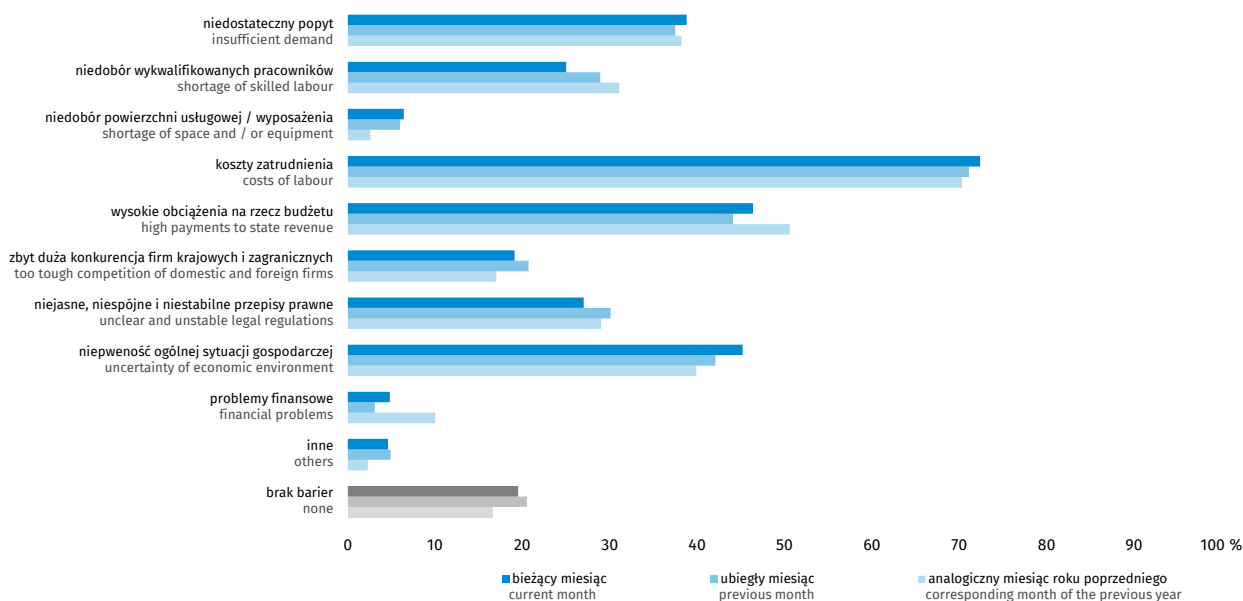

Odsetek przedsiębiorców nieodczuwających żadnych barier w prowadzeniu bieżącej działalności kształtuje się na poziomie 19,5% (przed rokiem 16,6%).

Firmy zgłaszające bariery najczęściej wskazują na trudności związane z kosztami zatrudnienia (72,4% w marcu br., 70,3% przed rokiem).

W skali roku najbardziej wzrosło znaczenie bariery związanej z niepewnością ogólnej sytuacji gospodarczej (z 39,9% do 45,2%), natomiast w największym stopniu spadła uciążliwość utrudnień związanych z niedoborem wykwalifikowanych pracowników (z 31,1% do 25,0%).

4.3. Informacja i komunikacja

4.3. Information and communication



Wykres 15. Wskaźnik ogólnego klimatu koniunktury w sekcji informacja i komunikacja
Chart 15. General business climate indicator in information and communication section

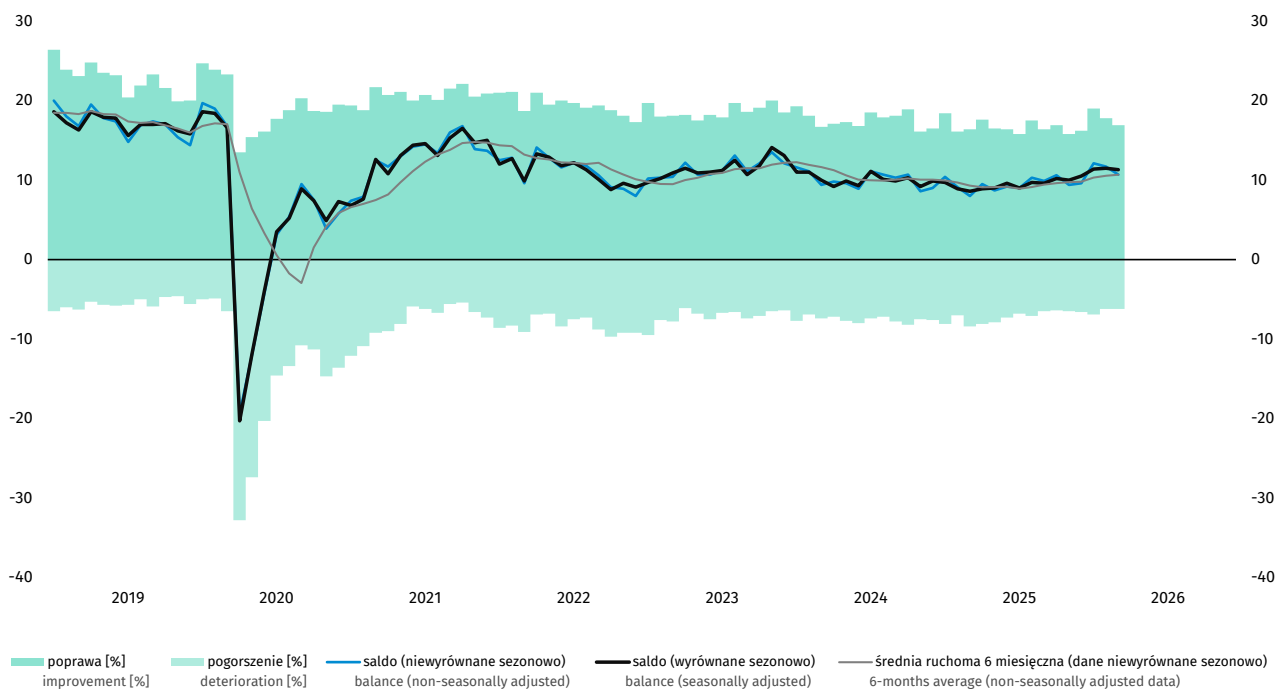

W marcu wskaźnik ogólnego klimatu koniunktury kształtuje się na poziomie plus 10,7 (plus 11,7 w lutym). Poprawę koniunktury odnotowuje 16,9% badanych firm, a jej pogorszenie – 6,2% (przed miesiącem odpowiednio 17,8% i 6,2%). Pozostałe przedsiębiorstwa uważają, że ich sytuacja nie ulega zmianie.

Zarówno bieżąca, jak i przewidywana ogólna sytuacja gospodarcza przedsiębiorstw oceniane są pozytywnie, bieżąca nieco mniej korzystnie niż w lutym, przewidywana – podobnie jak przed miesiącem. Diagnozy i prognozy dotyczące popytu są optymistyczne, zbliżone do formułowanych w lutym. Bieżąca sprzedaż i sytuacja finansowa oceniane są nieznacznie negatywnie, gorzej niż przed miesiącem. Prognozy sprzedaży są bardziej korzystne od sygnalizowanych w lutym, dotyczące sytuacji finansowej – pozytywne, zbliżone do odnotowanych przed miesiącem. Kierujący jednostkami przewidują zwiększenie zatrudnienia. W najbliższych trzech miesiącach spodziewać się można wzrostu cen.

Wykres 16. Bariery działalności gospodarczej w sekcji informacja i komunikacja
 Chart 16. Factors limiting business activity in information and communication section

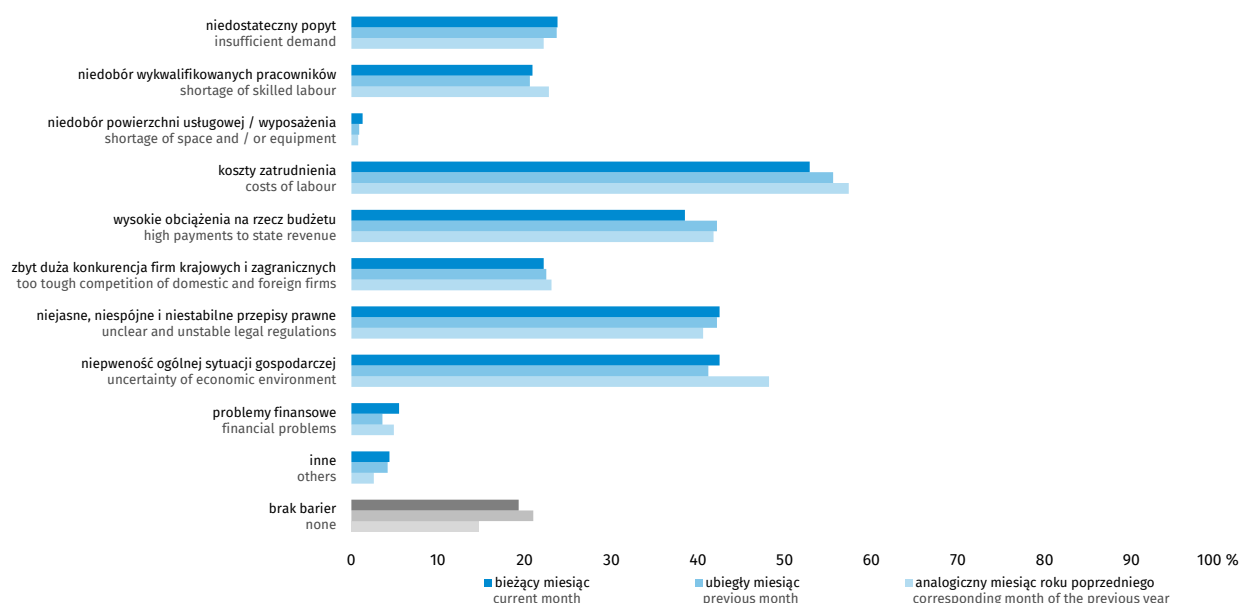

Odsetek przedsiębiorców nieodczuwających żadnych barier w prowadzeniu bieżącej działalności kształtuje się na poziomie 19,3% (przed rokiem 14,7%).

Firmy zgłaszające bariery najczęściej wskazują na trudności związane z kosztami zatrudnienia (52,9% w marcu br., 57,4% przed rokiem).

W skali roku w największym stopniu spadło znaczenie utrudnień związanych z niepewnością ogólnej sytuacji gospodarczej (z 48,2% do 42,5%) i kosztami zatrudnienia.

4.4. Działalność finansowa i ubezpieczeniowa

4.4. Financial and insurance activities



Wykres 17. Wskaźnik ogólnego klimatu koniunktury w sekcji działalność finansowa i ubezpieczeniowa⁵
Chart 17. General business climate indicator in financial and insurance activities section⁶

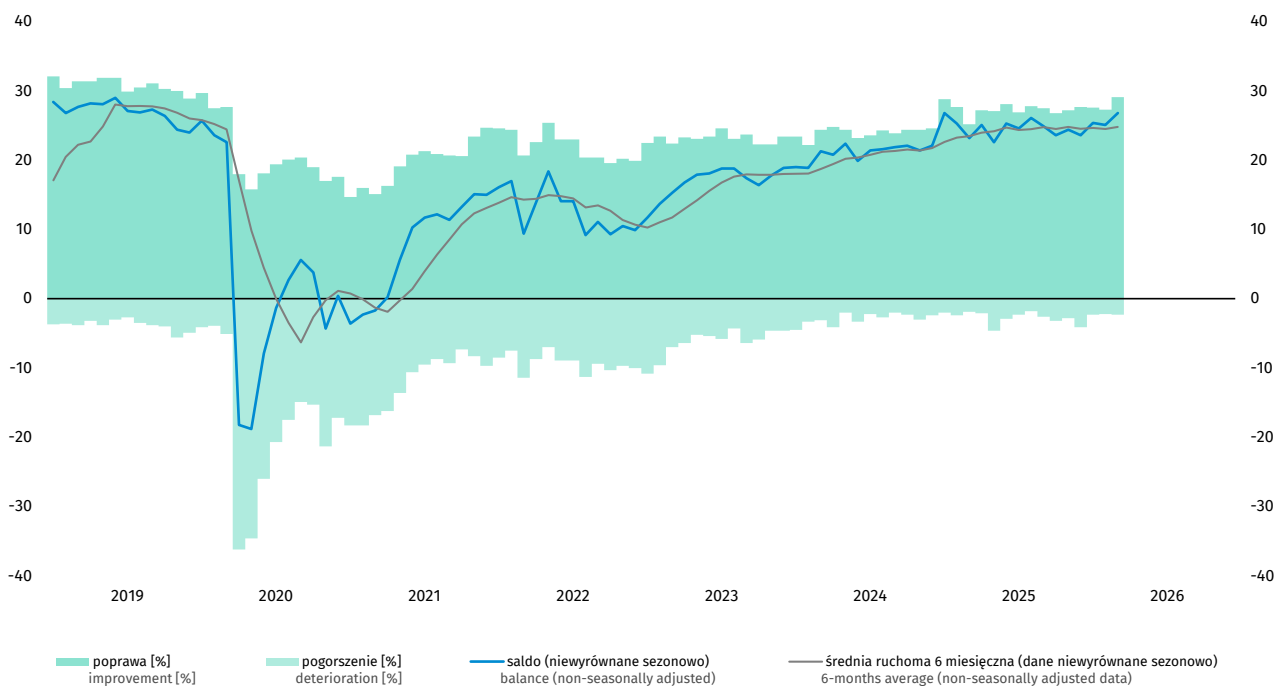

W marcu wskaźnik ogólnego klimatu koniunktury kształtuje się na poziomie plus 26,8 (plus 25,1 w lutym). Poprawę koniunktury odnotowuje 29,1% badanych firm, a jej pogorszenie – 2,3% (przed miesiącem odpowiednio 27,3% i 2,2%). Pozostałe przedsiębiorstwa uważają, że ich sytuacja nie ulega zmianie.

Zarówno bieżąca, jak i przewidywana ogólna sytuacja gospodarcza przedsiębiorstw oceniane są pozytywnie, bieżąca podobnie jak przed miesiącem, przewidywana – lepiej niż w lutym. Diagnozy popytu, sprzedaży oraz sytuacji finansowej są bardziej pozytywne od notowanych przed miesiącem. Również przewidywania dotyczące popytu i sprzedaży są bardziej optymistyczne od formułowanych w lutym. Prognozy sytuacji finansowej są korzystne, podobne jak w ubiegłym miesiącu. Kierujący jednostkami przewidują zwiększenie zatrudnienia. W najbliższych trzech miesiącach prognozowany jest spadek cen.

⁵ Szereg nie wymaga wyrównania sezonowego. Dane mogą być analizowane i interpretowane w sposób analogiczny jak dane wyrównane.

⁶ Time series does not require to be seasonally adjusted. Data can be analysed and interpreted in the same way as seasonally adjusted data.

Wykres 18. Bariery działalności gospodarczej w sekcji działalność finansowa i ubezpieczeniowa
 Chart 18. Factors limiting business activity in financial and insurance activities section

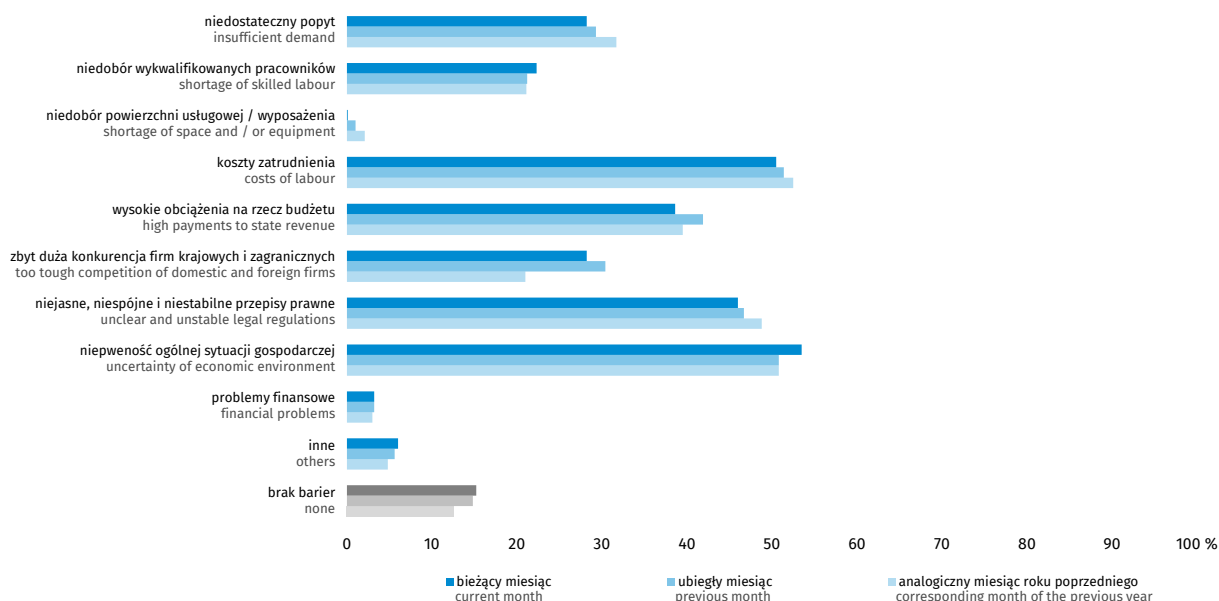

Odsetek przedsiębiorców nieodczuwających żadnych barier w prowadzeniu bieżącej działalności kształtuje się na poziomie 15,2% (przed rokiem 12,6%).

Firmy zgłaszające bariery najczęściej wskazują na trudności związane z niepewnością ogólnej sytuacji gospodarczej (53,5% w marcu br., 50,8% przed rokiem), kosztami zatrudnienia (50,5% w marcu br., 52,5% przed rokiem) oraz niejasnymi, niespójnymi i niestabilnymi przepisami prawnymi (46,0% w marcu br., 48,8% przed rokiem).

W porównaniu z marcem ub.r. w największym stopniu wzrosło znaczenie utrudnień związanych ze zbyt dużą konkurencją firm krajowych i zagranicznych (z 21,0% do 28,2%), natomiast spadło – bariery związanej z niedostatecznym popytem (z 31,7% do 28,2%).

Badanie koniunktury w usługach metodą testu koniunktury wprowadzone zostało w GUS w styczniu 2003 r. Obejmuje ono jednostki prowadzące działalność zaklasyfikowaną wg PKD 2007 do sekcji: H, I, J, K, L, M, N, R (z wyłączeniem instytucji kultury posiadających osobowość prawną), S (z wyłączeniem działu 94).

Badanie prowadzone jest na podstawie ankiety miesięcznej.

Wyniki badania prezentowane są według:

- sekcji i wybranych działów PKD 2007,
- województw (dane publikowane są od początku 2011 r.).

Dane opracowano metodą przedsiębiorstw.

Zakres przedmiotowy badania stanowią pytania o bieżącą i przewidywaną działalność przedsiębiorstwa, w odniesieniu do podstawowych wymiarów działania podmiotu i nawiązujących do podstawowych zjawisk ekonomicznych takich jak m.in. ogólna sytuacja gospodarcza jednostki, popyt na usługi, zatrudnienie, bariery działalności, sprzedaż, moce produkcyjne, sytuacja finansowa, opóźnienia płatności, ceny, źródła finansowania działalności.

Rozdział 5

Chapter 5

Inwestycje

Investments

Tablica 3. Procent przedsiębiorstw planujących wydatki na inwestycje⁷
Table 3. Percentage of enterprises planning investments⁸

Rok, którego dotyczą prognozy Year to which forecasts relate	Miesiąc, w którym przedsiębiorstwa dokonały prognoz Month in which companies made their forecasts	Przetwórstwo przemysłowe Manufacturing	Budownictwo Construction	Transport i gospodarka magazynowa Transportation and storage
2026	03 2026	51,6	36,3	49,8
	10 2025	45,9	32,6	46,1
	03 2025	44,9	31,4	46,3
2025	03 2025	51,5	35,8	47,2
	10 2024	47,6	32,9	48,5
	03 2024	42,8	30,7	46,3
2024	03 2024	49,8	34,8	49,5
	10 2023	44,3	29,8	52,4
	03 2023	40,2	26,2	51,0
2023	03 2023	48,7	29,2	57,3
	10 2022	41,4	26,0	52,7
	03 2022	38,6	28,7	51,8
2022	03 2022	47,3	32,0	57,8
	10 2021	50,3	26,9	.
	03 2021	44,9	24,0	.

Aktywność inwestycyjna przedsiębiorstw planowana do realizacji do końca bieżącego roku zarówno w przetwórstwie przemysłowym, jak i budownictwie jest zbliżona do poziomu odnotowywanego w marcu 2025 r., natomiast w transporcie i gospodarce magazynowej jest ona nieco wyższa od notowanej przed rokiem.

⁷ Przykład: Prognozy na 2026 r. dokonywane są w marcu 2026 r. oraz w marcu i październiku 2025 r. (analogicznie dla pozostałych lat)

⁸ Example: Forecasts for 2026 are made in March 2026 as well as in March and October 2025 (likewise in other years)

Wykres 19. Źródła finansowania inwestycji (deklarowane przez przedsiębiorstwa, które w danym roku zgłaszały ponoszenie wydatków na inwestycje)

Chart 19. Financial sources of investments (declared by companies reporting expenditures on investments in a given year)

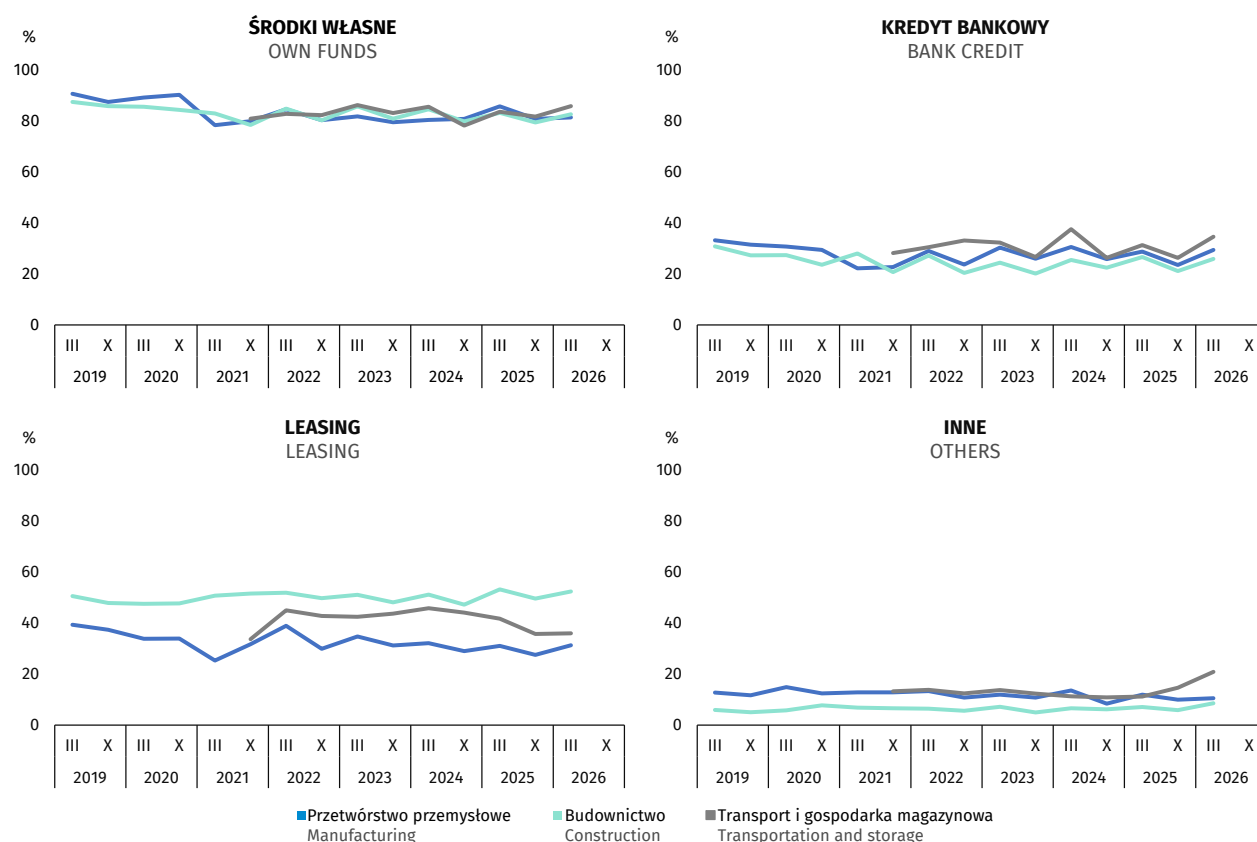

Badania inwestycji w przetwórstwie przemysłowym (sekcja C wg PKD 2007) oraz budownictwie (sekcja F wg PKD 2007) metodą testu koniunktury wprowadzone zostały w GUS w 1999 r. Do końca 2020 r. były one prowadzone na podstawie osobnej ankiety półrocznej, natomiast od 2021 r. pytania inwestycyjne zostały włączone do odpowiednich ankiet miesięcznych (od października 2021 r. także do ankiety usługowej). Dane są zbierane i prezentowane w marcu oraz październiku. Wyniki opracowano metodą przedsiębiorstw.

Wyniki badania w przetwórstwie przemysłowym prezentowane są według:

- klas wielkości: 10-49 osób pracujących, 50-249 osób pracujących, 250-499 osób pracujących oraz 500 i więcej osób,
- działów PKD 2007,
- głównych grup produkcji przemysłowej (MIGs) – podział na dobra konsumpcyjne, inwestycyjne i zaopatrzeniowe; z dóbr konsumpcyjnych wyodrębnia się dobra trwałego użytku oraz nietrwałego użytku, a z tych ostatnich – żywność i napoje.

Wyniki badania w budownictwie prezentowane są według klas wielkości: do 9 osób pracujących, 10-49 osób pracujących, 50-249 osób pracujących, 250 i więcej osób pracujących.

Wyniki badania w usługach prezentowane są według sekcji i wybranych działów PKD 2007.

Zakres przedmiotowy badań stanowią pytania o bieżącą i przewidywaną działalność przedsiębiorstwa, w odniesieniu do podstawowych wymiarów działania podmiotu i nawiązujących do podstawowych zjawisk ekonomicznych takich jak m.in. zmiana poniesionych nakładów inwestycyjnych, cele inwestycji, źródła finansowania inwestycji, czynniki wpływające na podjęcie decyzji o inwestowaniu.

Wyniki opracowano na podstawie danych uzyskanych od 3201 z 3500 podmiotów objętych badaniem inwestycji w przetwórstwie przemysłowym, od 3560 z 4000 podmiotów objętych badaniem inwestycji w budownictwie i od 3958 z 4306 podmiotów objętych badaniem inwestycji w usługach.

Rozdział 6







Chapter 6

Ogólny klimat koniunktury według klas wielkości

Business climate indicator by size classes

Tablica 4. Wskaźnik ogólnego klimatu koniunktury według klas wielkości⁹

Table 4. General business climate indicator by size classes¹⁰

WYSZCZEGÓLNIENIE SPECIFICATION		Analogiczny miesiąc ubiegłego roku Corresponding month of previous year	Ubiegły miesiąc Previous month	Bieżący miesiąc Current month	Różnica miesięczna Monthly difference	Różnica roczna Yearly difference
Przetwórstwo przemysłowe Manufacturing 	OGÓŁEM TOTAL	-6,3	-3,2	-5,2	-2,0	1,1
	małe small	-12,3	-5,0	-6,4	-1,4	5,9
	średnie medium	-4,7	-3,2	-6,2	-3,0	-1,5
	duże large	2,3	-1,1	0,3	1,4	-2,0
Budownictwo Construction 	OGÓŁEM TOTAL	-4,9	-4,7	-2,8	1,9	2,1
	mikro micro	-7,3	-2,7	-1,8	0,9	5,5
	małe small	-5,2	-5,9	-3,3	2,6	1,9
	średnie medium	2,1	-3,3	-1,3	2,0	-3,4
	duże large	4,8	3,7	1,1	-2,6	-3,7
Handel detaliczny Retail trade 	OGÓŁEM TOTAL	-1,9	-2,1	-1,3	0,8	0,6
	mikro micro	-13,5	-14,5	-15,2	-0,7	-1,7
	małe small	-3,8	-6,5	-4,4	2,1	-0,6
	średnie medium	-0,6	-0,9	0,6	1,5	1,2
	duże large	4,3	4,7	5,5	0,8	1,2
Transport i gospodarka magazynowa Transportation and storage 	OGÓŁEM TOTAL	-2,7	-0,1	-3,4	-3,3	-0,7
	mikro micro	-10,6	-10,6	-16,8	-6,2	-6,2
	małe small	-10,7	-3,6	-7,2	-3,6	3,5
	średnie medium	2,2	-1,3	-2,1	-0,8	-4,3
	duże large	4,4	6,8	6,2	-0,6	1,8
Zakwaterowanie i gastronomia Accommodation and food service activities 	OGÓŁEM TOTAL	8,2	8,1	3,7	-4,4	-4,5
	mikro micro	3,9	9,6	1,2	-8,4	-2,7
	małe small	8,1	0,1	2,2	2,1	-5,9
	średnie medium	2,1	8,0	18,7	10,7	16,6
	duże large	16,3	13,6	13,9	0,3	-2,4
Informacja i komunikacja Information and communication 	OGÓŁEM TOTAL	8,0	11,7	10,7	-1,0	2,7
	mikro micro	-5,6	3,3	3,2	-0,1	8,8
	małe small	6,8	3,3	5,8	2,5	-1,0
	średnie medium	8,9	11,0	8,2	-2,8	-0,7
	duże large	21,5	21,3	22,1	0,8	0,6

⁹ Klasy wielkości przedsiębiorstw: mikro (do 9 pracujących), małe (od 10 do 49 pracujących), średnie (od 50 do 249 pracujących), duże (250 i więcej pracujących).

¹⁰ Size classes: micro (up to 9 persons employed), small (10-49 persons employed), medium (50-249 persons employed), large (250 and more persons employed).

Wykres 20. Wskaźniki ogólnego klimatu koniunktury według klas wielkości
 Chart 20. General business climate indicator by size classes

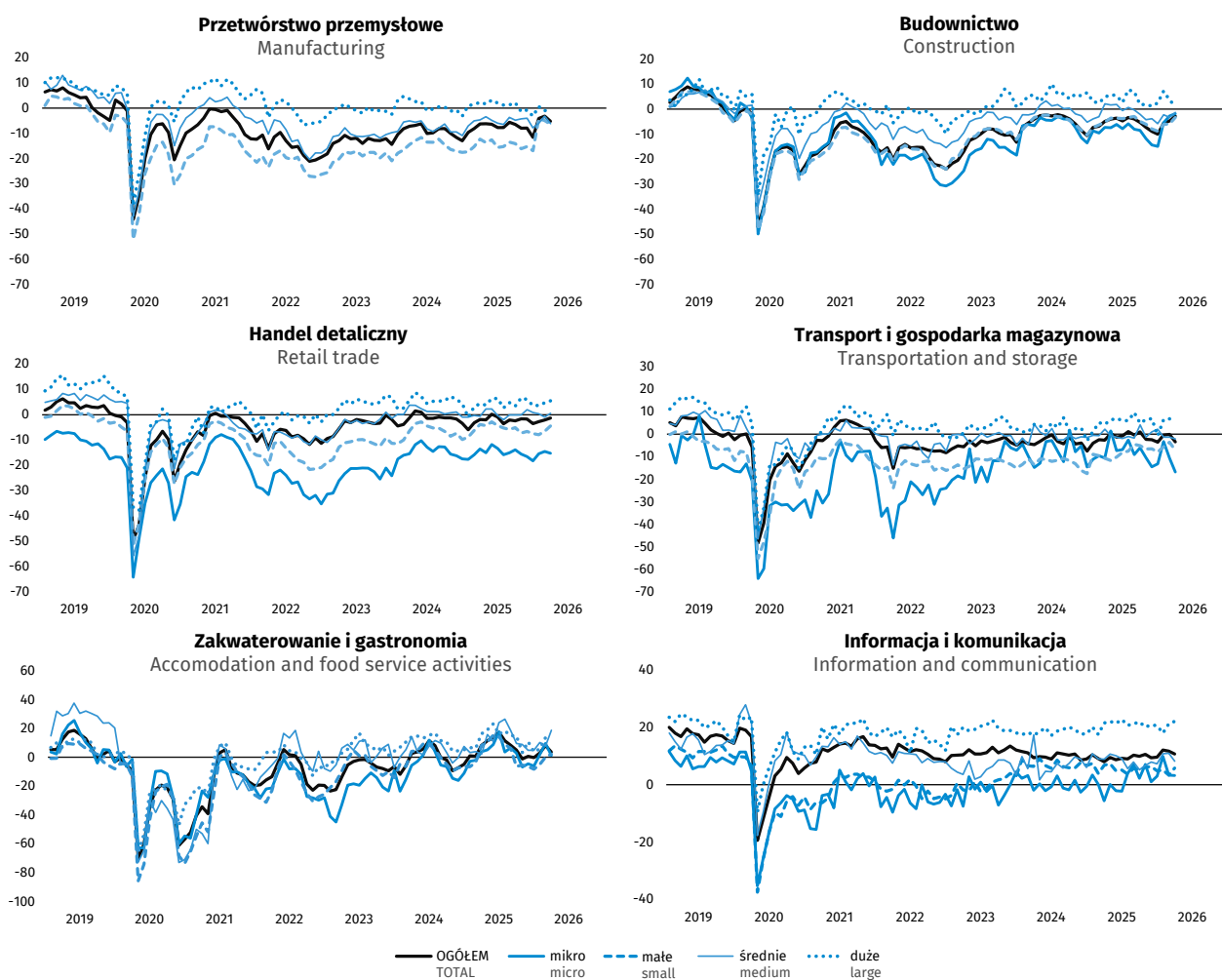

Rozdział 7 Chapter 7

Ogólny wskaźnik syntetyczny koniunktury gospodarczej GUS dla Polski (SI) General synthetic indicator GUS (SI)

Wykres 21. Ogólny wskaźnik syntetyczny koniunktury gospodarczej GUS dla Polski (SI) i jego dekompozycja
Chart 21. General synthetic indicator GUS (SI) and its decomposition

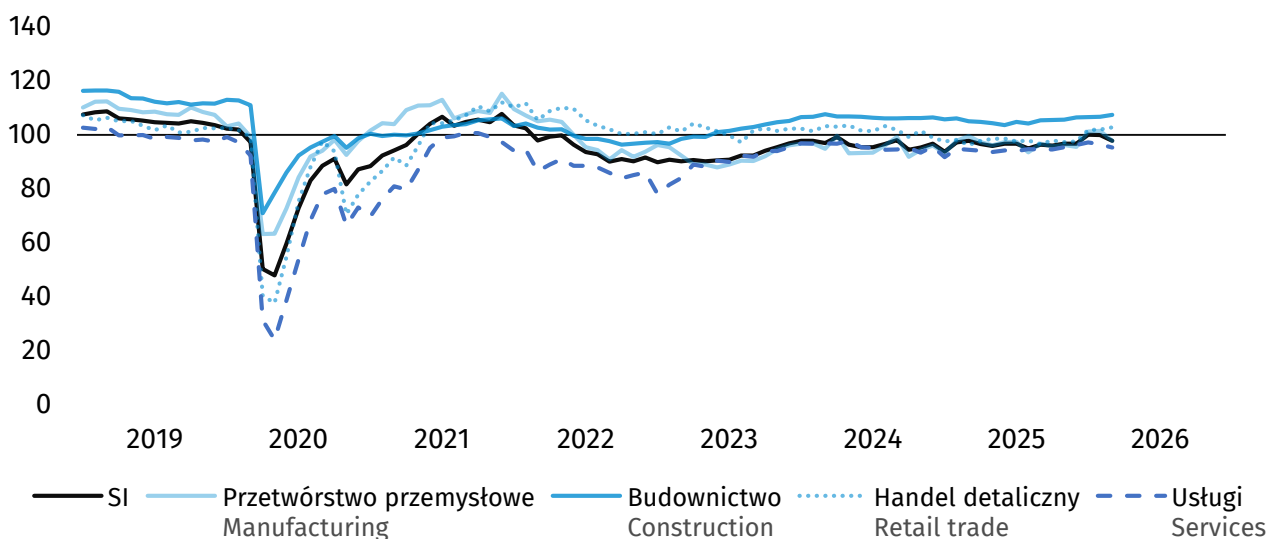

Wykres 22. Ogólny wskaźnik syntetyczny koniunktury gospodarczej GUS dla Polski (SI), wskaźnik odczuć ekonomicznych dla Unii Europejskiej (EU.ESI)¹¹

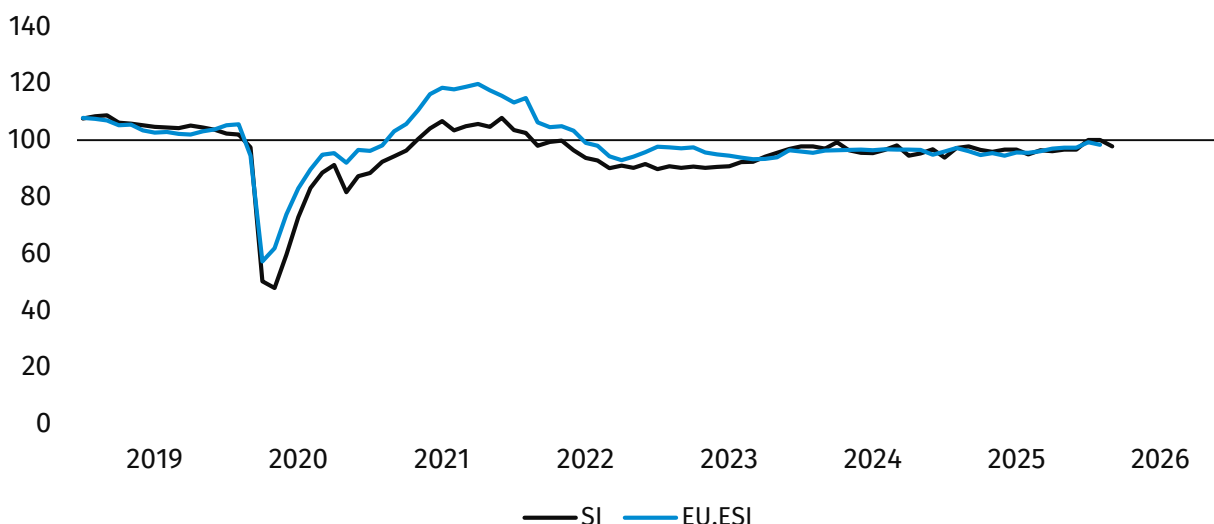

¹¹ Business and Consumer Surveys, Komisja Europejska (European Commission), DG ECFIN
http://ec.europa.eu/economy_finance/db_indicators/surveys/index_en.htm.

Tablica 5. Ogólny wskaźnik syntetyczny koniunktury gospodarczej GUS dla Polski (SI) i jego składowe
Table 5. General synthetic indicator GUS (SI) and its components

WYSZCZEGÓLNIENIE SPECIFICATION	Analogiczny miesiąc ubiegłego roku Corresponding month of previous year	Ubiegły miesiąc Previous month	Bieżący miesiąc Current month
Ogólny wskaźnik syntetyczny koniunktury gospodarczej GUS dla Polski (SI) General synthetic indicator GUS (SI)	97,8	100,0	97,8
Przetwórstwo przemysłowe Manufacturing	99,6	101,5	97,8
Budownictwo Construction	105,1	106,8	107,5
Handel detaliczny Retail trade	96,3	102,0	102,8
Usługi Services	94,5	96,5	95,3
Składowa bieżąca Current component	99,9	101,6	98,7
Składowa wyprzedzająca Leading component	96,0	98,6	97,0

Ogólny wskaźnik syntetyczny koniunktury gospodarczej GUS (SI) jest prezentowany od stycznia 2011 r. (zawiera szeregi od stycznia 2004 r.).

Do budowy ogólnego wskaźnika syntetycznego koniunktury gospodarczej wykorzystywane są zestandaryzowane wskaźniki proste wyrównane sezonowo, pochodzące z badań koniunktury gospodarczej:

- przetwórstwa przemysłowego – wskaźniki bieżącego poziomu zapasów (z odwrotnym znakiem), bieżącego portfela zamówień (stanu) oraz przewidywanej produkcji,
- budownictwa – wskaźniki bieżącego portfela zamówień (stanu) i przewidywanego zatrudnienia,
- handlu detalicznego – wskaźniki bieżącego poziomu zapasów (z odwrotnym znakiem), sprzedaży w ostatnich trzech miesiącach oraz przewidywanej sprzedaży,
- usług – wskaźniki ogólnej sytuacji jednostki, popytu w ostatnich trzech miesiącach oraz przewidywanego popytu.

Na ogólny wskaźnik syntetyczny koniunktury gospodarczej składają się wyżej wymienione wskaźniki proste z przyporządkowanymi im wagami – przetwórstwo przemysłowe (50%), usługi (38%), handel detaliczny (6%), budownictwo (6%).

Ogólny wskaźnik syntetyczny koniunktury gospodarczej jest zestandaryzowany wobec poziomu 100 o odchyleniu standardowym 10. Gdy jego wartość jest większa od 100, oznacza to, że SI kształtuje się na poziomie powyżej średniej długookresowej, gdy jest niższa od 100 – poniżej tej średniej.

Rozdział 8

Chapter 8

Dodatkowe pytania o aktualne zagadnienia gospodarcze

Additional questions about the current economic issues

Rynek pracy

- **W bieżącym miesiącu plany ograniczenia zatrudnienia pracowników relatywnie łatwych do zastąpienia przeważają nad planami zwiększenia zatrudnienia we wszystkich badanych obszarach – głównie w handlu detalicznym i hurtowym. Tą samą tendencję odnotowuje się w przypadku pracowników relatywnie trudnych do zastąpienia w większości badanych obszarów (oprócz przetwórstwa przemysłowego i usług).**

W porównaniu z ostatnią edycją badania z grudnia ub.r., w większości prezentowanych sektorów zmniejszył się jednak odsetek firm wskazujących na ograniczenie zatrudnienia pracowników relatywnie łatwych do zastąpienia. Widoczne jest to najbardziej wśród jednostek budowlanych (spadek wskazań o 4,1 p.proc.).

W podziale na klasy wielkości, większe ograniczenie zatrudnienia pracowników relatywnie łatwych do zastąpienia planują duże jednostki usługowe i przemysłowe (wzrost wskazań odpowiednio o 4,8 p.proc. i 2,2 p.proc.), a w podziale na rodzaj działalności – z sekcji finanse i ubezpieczenia (wzrost wskazań o 2,8 p.proc.).

- **Zgodnie z deklaracjami podmiotów, czynnikami wpływającymi w istotnym stopniu na poziom wynagrodzenia pracowników w najbliższych trzech miesiącach będą przede wszystkim sytuacja finansowa firmy oraz utrzymanie realnej wartości wynagrodzeń (podwyżki inflacyjne).**

Na poziomie poszczególnych sektorów gospodarki najwyższy odsetek odpowiedzi wskazujących zarówno na sytuację finansową firmy, jak i na utrzymanie realnej wartości wynagrodzeń jako uwarunkowanie poziomu wynagrodzeń pracowników występuje wśród jednostek przetwórstwa przemysłowego i usług (odpowiednio 66,6% i 65,5% wskazań w przypadku sytuacji finansowej firmy oraz 53,2% i 50,4% wskazań odnośnie utrzymania realnej wartości wynagrodzeń). W porównaniu z wynikami badania z grudnia ub.r., znaczenie czynnika utrzymania konkurencyjności płac wzrosło w handlu detalicznym (wzrost o 4,8 p.proc.), sytuacji finansowej firmy – w przetwórstwie przemysłowym (wzrost o 1,6 p.proc.), natomiast utrzymania realnej wartości wynagrodzeń – w usługach (wzrost o 1,0 p.proc.).

Największy spadek znaczenia czynnika utrzymania realnej wartości wynagrodzeń odnotowuje się w sekcji zakwaterowanie i gastronomia (spadek o 15,6 p.proc.), a w podziale na klasy wielkości – w średnich podmiotach przetwórstwa przemysłowego (spadek o 7,9 p.proc.), natomiast czynnika sytuacji finansowej firmy – w dużych jednostkach handlu hurtowego i detalicznego oraz średnich podmiotach w usługach (spadek odpowiednio o 6,1 p.proc., 5,8 p.proc. i 4,9 p.proc.).

- **W marcowym badaniu we wszystkich badanych sektorach przeważały oceny wskazujące, że decyzje w zakresie zatrudnienia i wynagrodzeń ankietowani będą podejmować w istotnym stopniu bardziej na podstawie bieżących danych, niż na bazie oczekiwań długoterminowych, jednak zauważalny jest spadek w stosunku do grudnia ub.r., zwłaszcza w przetwórstwie przemysłowym (spadek o 5,4 p.proc.).**

Na poziomie poszczególnych sektorów gospodarki, na podejmowanie decyzji na podstawie bieżących danych wskazało od 60,0% firm z sektora budowlanego do 66,2% jednostek z sektora przetwórstwa przemysłowego.

W porównaniu z grudniem ub.r., najwyraźniejszy spadek wskazań na podejmowanie decyzji na podstawie bieżących danych wystąpił – w podziale na klasy wielkości – w dużych jednostkach handlu detalicznego (spadek o 8,0 p.proc.), a także budowlanych podmiotach mikro oraz małych firmach usługowych (w obu przypadkach spadek o 6,9 p.proc.), a w podziale na rodzaj działalności – w grupowaniu żywność w handlu detalicznym (spadek o 9,5 p.proc.). Zauważalny jest także wzrost odsetka odpowiedzi na czynnik odnoszący się w istotnym stopniu do podejmowania decyzji na podstawie bieżących danych w dużych jednostkach budowlanych (wzrost o 5,0 p.proc.).

¹² Klasy wielkości przedsiębiorstw: mikro (do 9 pracujących), małe (od 10 do 49 pracujących), średnie (od 50 do 249 pracujących), duże (250 i więcej pracujących).

Wykres 23. Zmiana zatrudnienia pracowników relatywnie łatwych do zastąpienia i relatywnie trudnych do zastąpienia w najbliższych trzech miesiącach
 Chart 23. Employment change of workers relatively easy to replace and relatively difficult to replace in the next three months

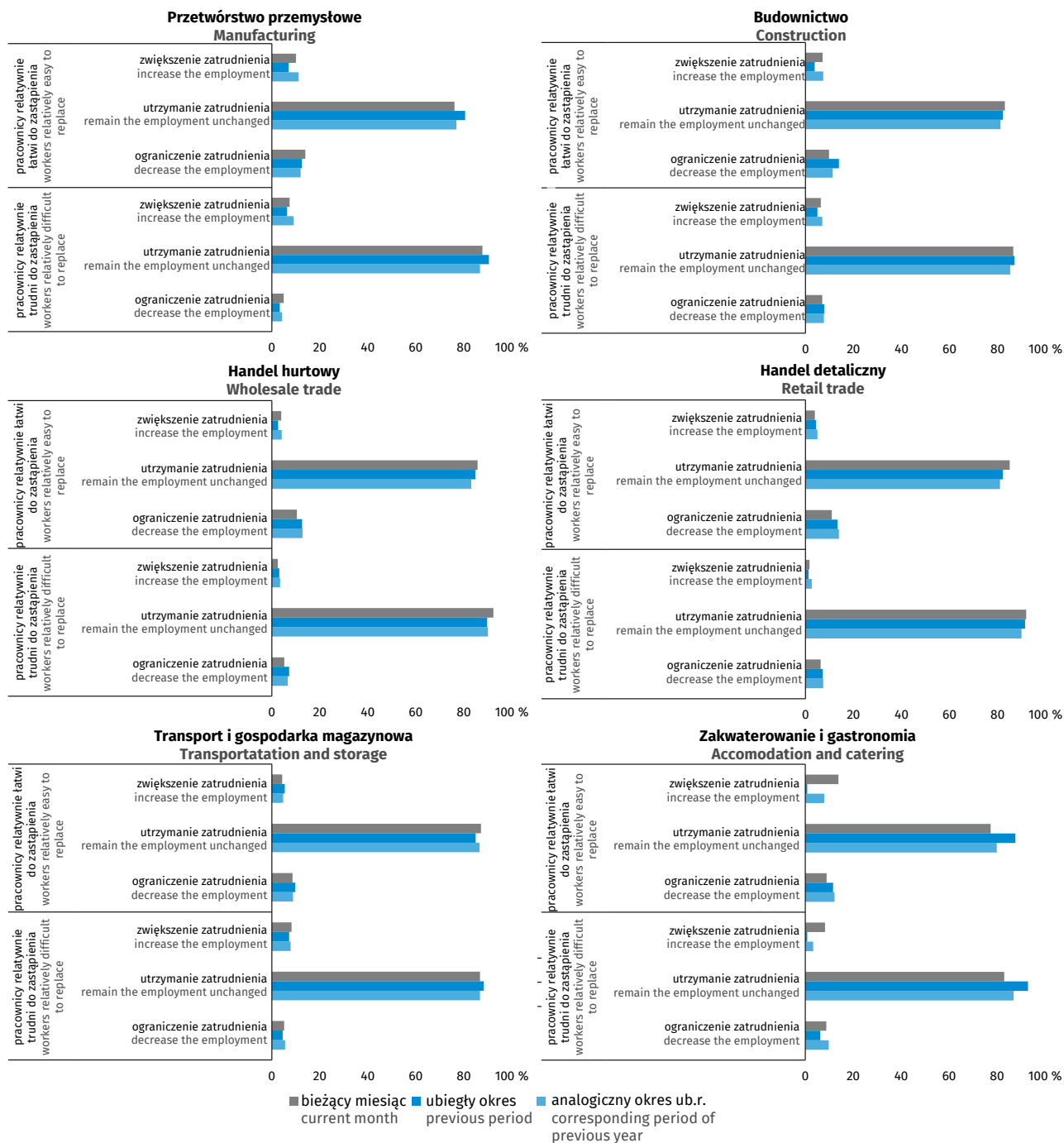

Wykres 24. Czynniki wpływające na poziom wynagrodzenia w istotnym stopniu w najbliższych trzech miesiącach

Chart 24. Factors influencing salary level significantly in the next three months

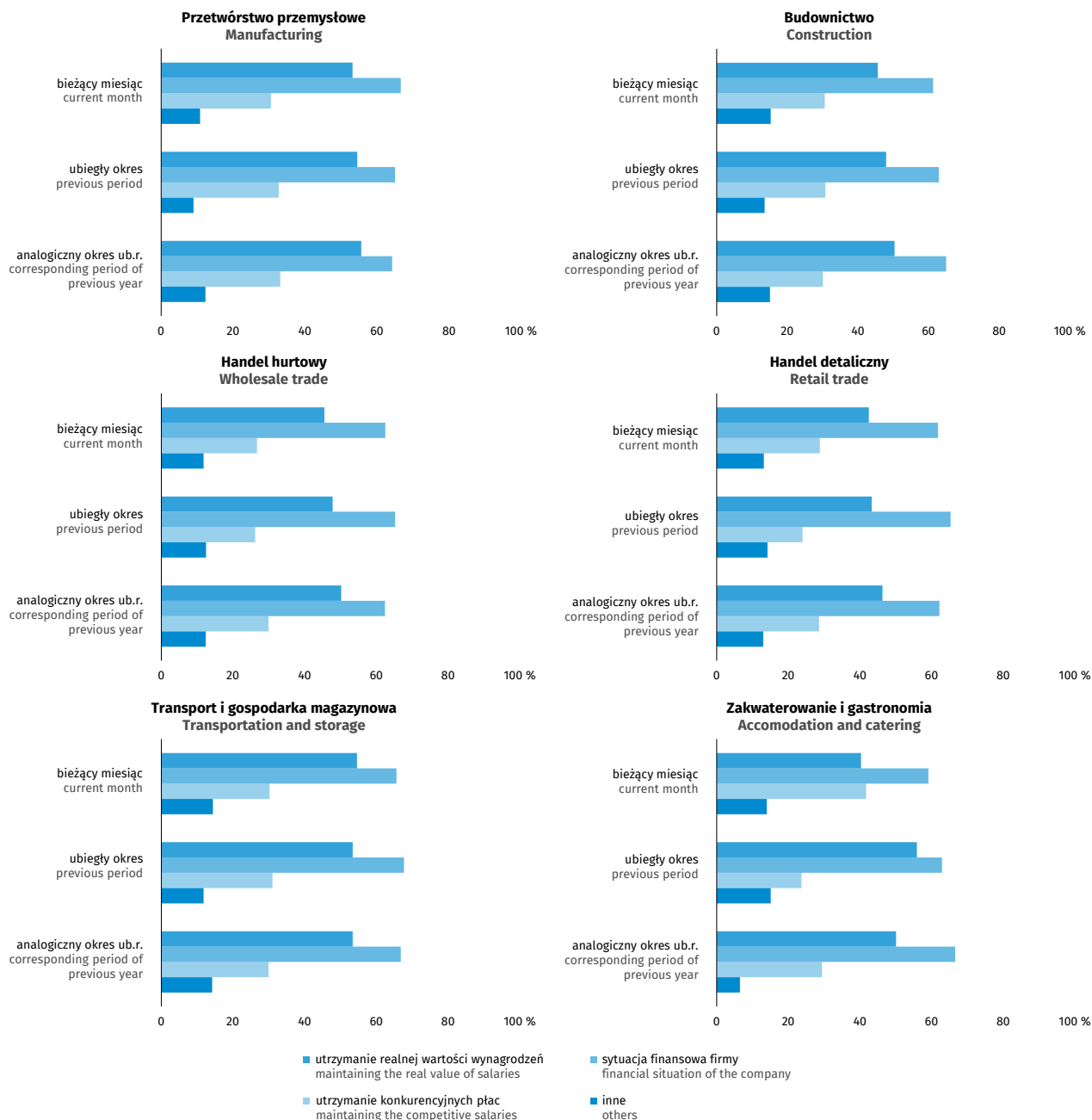

Wykres 25. Podstawa decyzji w istotnym stopniu wpływająca na zatrudnienie i wynagrodzenia w najbliższych trzech miesiącach

Chart 25. The basis for decisions influencing significantly employment and salaries in the next three months

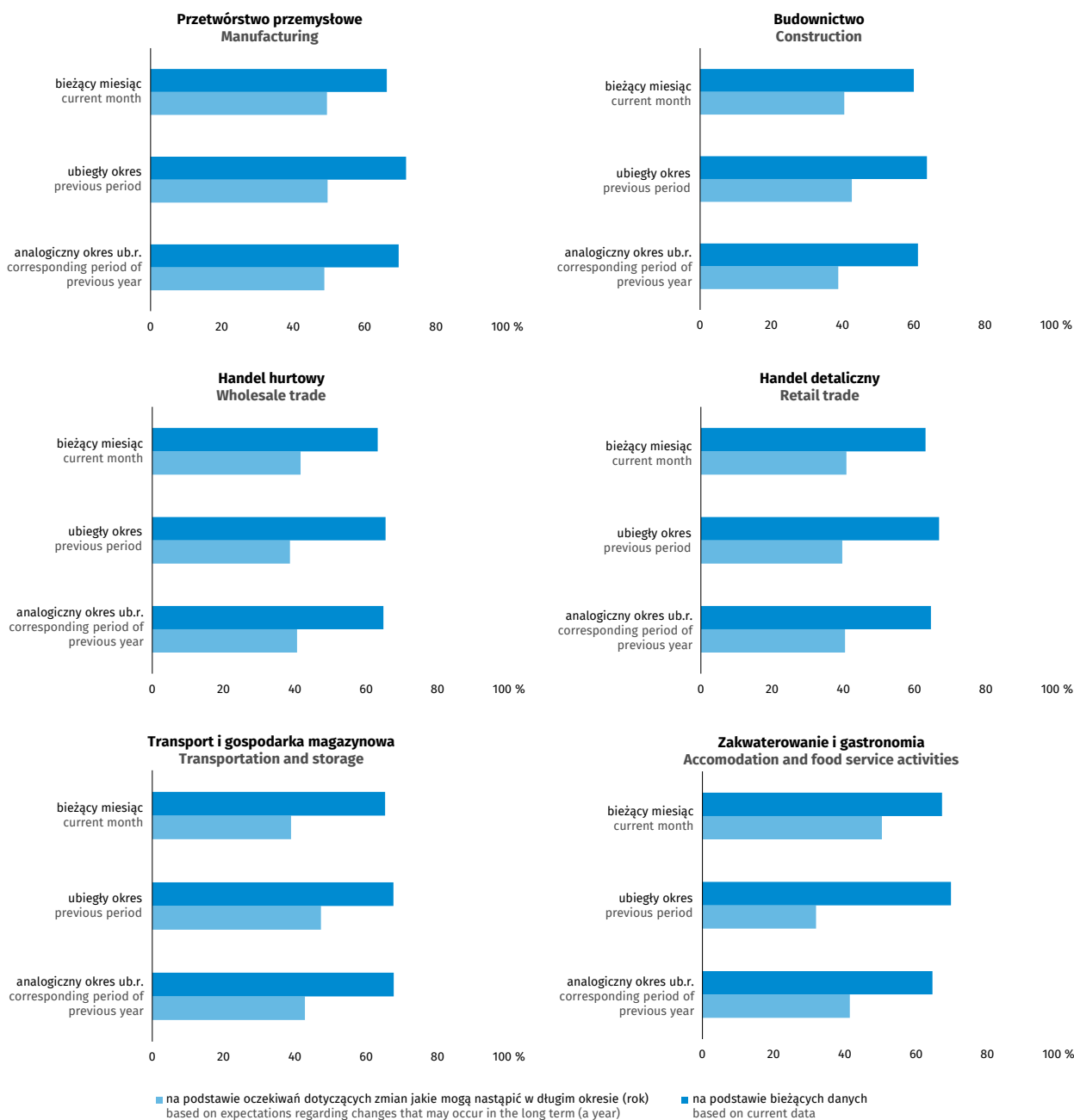

Uwagi metodologiczne

Badanie koniunktury gospodarczej – część standardowa

Zakres podmiotowy badania koniunktury gospodarczej stanowią podmioty prowadzące działalność gospodarczą na terenie Polski zorganizowane w formie: spółek handlowych (osobowych i kapitałowych), spółek cywilnych, przedsiębiorstw państwowych, spółdzielni oraz osoby fizyczne prowadzące działalność gospodarczą. Zakres podmiotowy oraz zakres danych prezentowanych w publikacji przedstawiają poniższe diagramy.

Diagram 1. Zakres podmiotowy danych prezentowanych w publikacji

Badanie koniunktury gospodarczej Zakres danych prezentowanych w publikacji i DBW					
	Przetwórstwo przemysłowe	Budownictwo	Handel; naprawa pojazdów samochodowych		Usługi
			Handel hurtowy	Handel detaliczny	
PKD 2007	Sekcja C* Działy: 10+11+12, 13-33, MIGs	Sekcja F*	Dział 46*	Działy 45+47* Grupowania: żywność; tekstylia, odzież, obuwie; art. gosp. domowego ogółem; poj. samochodowe	Sekcje: H*, I*, J*, K, L, M, N, R, S Działy: 49, 55, 56, 58-65, 69-74, 77-81
Klasy wielkości		Do 9 prac. (mikro)			Do 9 prac. (mikro)
		10-49 prac. (małe)			10-49 prac. (małe)
		50-249 prac. (średnie)			50-249 prac. (średnie)
		250 i więcej prac. (duże)			250 i więcej prac. (duże)
*dane prezentowane również w przekrojach terytorialnych na poziomie wojewódzkim					

Diagram 2. Zakres przedmiotowy danych prezentowanych w publikacji

Ocena sytuacji gospodarczej przedsiębiorstw
<ul style="list-style-type: none"> ogólna sytuacja gospodarczej przedsiębiorstwa portfel zamówień, w tym zagraniczny produkcja sytuacja finansowa, w tym w zakresie opóźnień płatności bariery utrudniające prowadzenie działalności gospodarczej stopień wykorzystania mocy produkcyjnych (styczeń, kwiecień, lipiec, październik) procent przedsiębiorstw planujących wydatki na inwestycje (marzec, październik) źródła finansowania inwestycji (marzec, październik)
Prognoza sytuacji gospodarczej przedsiębiorstw
<ul style="list-style-type: none"> ogólna sytuacja gospodarczej przedsiębiorstwa portfel zamówień, w tym zagraniczny produkcja sytuacja finansowa ceny zatrudnienie

Na podstawie zebranych odpowiedzi obliczane są wskaźniki proste ważone przychodami ze sprzedaży.

Poza wskaźnikami prostymi obliczane są wskaźniki złożone. Przykładem tego rodzaju wskaźników jest wskaźnik ogólnego klimatu koniunktury gospodarczej. Ze względu na zaokrąglenia danych, w niektórych przypadkach obliczone wskaźniki złożone mogą nieznacznie różnić się od składających się na nie wariantów odpowiedzi.

Średnia długookresowa dla poszczególnych rodzajów działalności obejmuje następujący okres: od 2000 r. – dla przetwórstwa przemysłowego, budownictwa, handlu detalicznego; od 2003 r. – dla transportu i gospodarki magazynowej, zakwaterowania i gastronomii, informacji i komunikacji, finansów i ubezpieczeń; a od 2011 r. – dla handlu hurtowego. Średnia ruchoma 6 miesięczna obejmuje sześć ostatnich okresów.

Zachęcamy do lektury Zeszytu metodologicznego „Koniunktura gospodarcza” wyd. 2023, gdzie znajdują Państwo bardziej szczegółowe informacje.

[Główny Urząd Statystyczny / Obszary tematyczne / Koniunktura / Koniunktura](#)

Badanie koniunktury gospodarczej – dodatkowe pytania o aktualne zagadnienia gospodarcze

Do badania koniunktury gospodarczej – od badania za kwiecień 2020 r. – dołączany jest dodatkowy moduł. Uzyskane dane dostarczają – równoległe z wynikami standardowej części badania – bieżących ocen skutków wojny w Ukrainie dla przedsiębiorstw oraz pogłębionych informacji o aktualnych, kluczowych zagadnieniach gospodarczych (inwestycje, rynek pracy, procesy cenowe).

Zakres przedmiotowy dodatkowego badania przedstawia poniższy diagram.

Diagram 3. Zakres przedmiotowy danych prezentowanych w załączonych bazach Excel dotyczących dodatkowych pytań o aktualne zagadnienia gospodarcze

Dodatkowe pytania				
1. Intensywność zjawiska 2. Kanały wpływu 3. Pogłębione pytanie	Dodatkowe moduły			Wojna w Ukrainie
	Inwestycje	Rynek pracy	Procesy cenowe	

Publikowane są dane dla zakresu podmiotowego przedstawionego na poniższym diagramie.

Diagram 4. Zakres podmiotowy danych prezentowanych w załączonych bazach Excel dotyczących dodatkowych pytań o aktualne zagadnienia gospodarcze

Badanie koniunktury gospodarczej Zakres danych prezentowanych w aneksie do publikacji					
	Przetwórstwo przemysłowe	Budownictwo	Handel; naprawa pojazdów samochodowych		Usługi
			Handel hurtowy	Handel detaliczny	
PKD 2007	Sekcja C* Działy: 10+11+12, 22, 25	Sekcja F* Działy: 41, 42, 43	Dział 46*	Działy 45+47* Grupowania: żywność; poj. samochodowe	Sekcje: H*, I*, J*, K, L, M, N
Klasy wielkości	Do 9 prac. (mikro)				
	10-49 prac. (małe)				
	50-249 prac. (średnie)				
	250 i więcej prac. (duże)				
*dane prezentowane również w przekrojach terytorialnych na poziomie wojewódzkim					

Z uwagi na skalę przeprowadzanego badania, jego tematykę i szczegółowość, badanie jest źródłem szybkiej i szerokiej informacji m.in. o wpływie wojny w Ukrainie na przedsiębiorstwa w Polsce.

Moduł skierowano – na zasadzie dobrowolności – do szerokiej grupy przedsiębiorstw, obejmującej większość sektorów polskiej gospodarki i sekcji PKD.

W badaniu proces agregacji i ważenia odpowiedzi respondentów na dany wariant pytania jest dokonywany zgodnie z metodą stosowaną standardowo w badaniu koniunktury gospodarczej, a opisaną w „Zeszytach metodologicznych: Badanie koniunktury gospodarczej”.

Pytania w dodatkowym module mają charakter rotacyjny (w cyklu kwartalnym), co pozwala rozszerzyć zakres poruszanych w badaniu zagadnień. Dopuszczalne są również modyfikacje w celu dostosowania badania do aktualnej sytuacji i podstawowych wyzwań, przed jakimi stoją przedsiębiorstwa.

Pozwalamy sobie zwrócić uwagę Czytelnika na pewne kwestie interpretacji wyników w przypadku pytania o pracowników z Ukrainy. W styczniu 2024 r. warianty odpowiedzi zostały skonsolidowane („nieznaczny i poważny odpływ/napływ” zostały zastąpione odpowiednio wariantami „odpływ/napływ”). Dopuszczalne nadal jest równoczesne zaznaczenie odpowiedzi „odpływ” tj. odejście z pracy z powodu wojny oraz „napływ” tj. zatrudnienie nowych pracowników, w związku z tym suma wariantów może przekroczyć 100%.

Badanie jest przeprowadzane w okresie od 1 do 10 dnia każdego miesiąca.

Harmonogram zadawania dodatkowych pytań w 2026 r.

Wpływ wojny w Ukrainie (pytania zadawane w styczniu, kwietniu, lipcu, październiku 2026 r.)

1. **Negatywne skutki wojny w Ukrainie i jej konsekwencje dla prowadzonej przez Państwa firmę działalności gospodarczej będą w bieżącym miesiącu:**

Proszę zaznaczyć tylko jedną odpowiedź

- nieznaczne
- poważne
- zagrażające stabilności firmy
-

2. **Z zaobserwowanych w ostatnim miesiącu negatywnych skutków wojny w Ukrainie najbardziej do Państwa firmy odnoszą się:**

Proszę zaznaczyć dowolną liczbę odpowiedzi

- spadek sprzedaży / przychodów
- wzrost kosztów
- zakłócenie w łańcuchu dostaw
- duże zaburzenia organizacyjne w funkcjonowaniu przedsiębiorstwa
- problemy z bieżącym finansowaniem
- nadmierne zapasy
- zerwanie umów ze wschodnimi kontrahentami
- nie dotyczy

3. **Jeżeli w Państwa firmie są zatrudnieni pracownicy z Ukrainy, to czy w związku z wojną w Ukrainie zaobserwowali Państwo w ubiegłym miesiącu:**

Dopuszczalne jest równoczesne zaznaczenie po jednej odpowiedzi dla każdego z wariantów („odpływ” tj. odejście z pracy z powodu wojny oraz „napływ” tj. zatrudnienie nowych pracowników).

W przypadku, gdy firma nie zatrudnia pracowników z Ukrainy lub nie zaobserwowała w ubiegłym miesiącu ich „odpływu” czy „napływu”, proszę zaznaczyć odpowiedź „nie dotyczy”

- odpływ pracowników z Ukrainy
- napływ pracowników z Ukrainy
- nie dotyczy

Procesy cenowe
(pytania zadawane w styczniu, kwietniu, lipcu, październiku 2026 r.)

4. **Jak Państwa zdaniem kształtować się będą ceny usług/materiałów/surowców wykorzystywanych przez Państwa firmę w ramach prowadzonej działalności gospodarczej?**

w krótkim okresie (1-3 miesiące) - w porównaniu z aktualną sytuacją:

Proszę zaznaczyć tylko jedną odpowiedź

- wzrosną szybciej
- wzrosną wolniej
- ustabilizują się
- spadną

w dłuższym okresie (najbliższe 12 miesięcy) - w porównaniu z aktualną sytuacją:

Proszę zaznaczyć tylko jedną odpowiedź

- wzrosną szybciej
- wzrosną wolniej
- ustabilizują się
- spadną

5. **Które z poniższych czynników w największym stopniu wpłyną na koszty funkcjonowania Państwa firmy w okresie najbliższego kwartału:**

	wzrost kosztów	spadek kosztów
• ceny energii i paliw	<input type="checkbox"/>	<input type="checkbox"/>
• ceny czynszu, najmu lokali, itp.	<input type="checkbox"/>	<input type="checkbox"/>
• ceny komponentów i usług	<input type="checkbox"/>	<input type="checkbox"/>
• koszty zatrudnienia	<input type="checkbox"/>	<input type="checkbox"/>
• ceny importu bezpośredniego	<input type="checkbox"/>	<input type="checkbox"/>
• zmiany w przepisach i wymogach prawnych	<input type="checkbox"/>	<input type="checkbox"/>
• koszty finansowania (kredyty, pożyczki, itp.)	<input type="checkbox"/>	<input type="checkbox"/>
• inne	<input type="checkbox"/>	<input type="checkbox"/>

6. **Czy obserwowane i przewidywane zmiany w warunkach finansowania przedsiębiorstwa (koszty kredytów bankowych i ich dostępność, kredyt kupiecki, odroczone płatności, itp.) spowodują, w najbliższych 12 miesiącach, w przypadku:**

- | | | | |
|--------------------------|---------------------------------------|---|---|
| • decyzji inwestycyjnych | <input type="checkbox"/> odłożenie | <input type="checkbox"/> przyspieszenie | <input type="checkbox"/> nie mam zdania |
| • produkcji/sprzedaży | <input type="checkbox"/> ograniczenie | <input type="checkbox"/> wzrost | <input type="checkbox"/> nie mam zdania |
| • zatrudnienia | <input type="checkbox"/> ograniczenie | <input type="checkbox"/> wzrost | <input type="checkbox"/> nie mam zdania |

Inwestycje
(pytania zadawane w lutym, maju, sierpniu, listopadzie 2026 r.)

1. **Jakie są aktualne przewidywania, co do poziomu inwestycji Państwa firmy w 2026 r. w odniesieniu do inwestycji zrealizowanych w 2025 r.?**

Proszę zaznaczyć tylko jedną odpowiedź.

Jeżeli w poprzednim roku (2025) Państwa przedsiębiorstwo nie inwestowało i nie planuje inwestowania w bieżącym (2026), to proszę o zaznaczenie odpowiedzi „utrzymanie poziomu inwestycji”

- znaczący spadek
- nieznaczny spadek
- utrzymanie poziomu inwestycji
- nieznaczny wzrost
- znaczący wzrost

2. **Jakie są główne kierunki inwestowania Państwa firmy w bieżącym roku?**

Proszę zaznaczyć dowolną liczbę odpowiedzi

- procesy organizacyjne/biznesowe
- szkolenie pracowników
- autorskie prawa majątkowe, prawa pokrewne, licencje i koncesje (w tym programy komputerowe)
- sprzęt komputerowy i telekomunikacyjny
- B+R (badania + rozwój)
- maszyny, urządzenia techniczne i narzędzia
- grunty, budynki i budowle
- środki transportu
- brak planów inwestycyjnych

3. **Które z poniższych barier w największym stopniu wpływają na skalę inwestycji Państwa firmy w bieżącym roku?**

Proszę zaznaczyć dowolną liczbę odpowiedzi

- wysokie koszty realizacji inwestycji
- trudności w pozyskaniu zewnętrznych źródeł finansowania
- długotrwałe procedury uzyskania zgody na inwestycje
- problemy z zatrudnieniem pracowników
- zerwane łańcuchy dostaw
- wysoka inflacja
- niejasne, niespójne i niestabilne przepisy prawne
- niepewna sytuacja makroekonomiczna
- niedostateczny popyt na produkty/usługi oferowane przez firmę
- brak barier

4. **Jak bieżące zmiany sytuacji Państwa firmy oraz otoczenia rynkowego wpływają na skłonność do podejmowania inwestycji?**

Proszę zaznaczyć tylko jedną odpowiedź

- pozytywnie
- neutralnie
- negatywnie

Rynek pracy
(pytania zadawane w marcu, czerwcu, wrześniu, grudniu 2026 r.)

1. **Czy zamierzają Państwo w najbliższych trzech miesiącach:**

w przypadku pracowników relatywnie łatwych do zastąpienia – w porównaniu z aktualną sytuacją:

Proszę zaznaczyć tylko jedną odpowiedź - w nawiązaniu do pytania o zatrudnienie z części II ankiety „prognoza sytuacji gospodarczej”.

- zwiększyć zatrudnienie
- utrzymać zatrudnienie
- ograniczyć zatrudnienie

w przypadku pracowników relatywnie trudnych do zastąpienia – w porównaniu z aktualną sytuacją:

Proszę zaznaczyć tylko jedną odpowiedź - w nawiązaniu do pytania o zatrudnienie z części II ankiety „prognoza sytuacji gospodarczej”.

- zwiększyć zatrudnienie
- utrzymać zatrudnienie
- ograniczyć zatrudnienie

2. **Które z poniższych czynników i w jakim stopniu wpłyną na poziom wynagrodzenia pracowników w Państwa firmie w najbliższych trzech miesiącach:**

Proszę o zaznaczenie maksymalnie dwóch odpowiedzi w każdej kolumnie.

- | | w istotnym stopniu | w małym stopniu/brak wpływu |
|---|--------------------------|-----------------------------|
| • utrzymanie realnej wartości wynagrodzeń (podwyżki inflacyjne) | <input type="checkbox"/> | <input type="checkbox"/> |
| • sytuacja finansowa firmy | <input type="checkbox"/> | <input type="checkbox"/> |
| • utrzymanie konkurencyjnych płac | <input type="checkbox"/> | <input type="checkbox"/> |
| • inne | <input type="checkbox"/> | <input type="checkbox"/> |

4. **W jakim stopniu Państwa decyzje w zakresie zatrudnienia i wynagrodzeń w najbliższych trzech miesiącach oparte są:**

Proszę zaznaczyć odpowiedź w każdym z wariantów.

- | | w istotnym stopniu | w małym stopniu/brak wpływu |
|--|--------------------------|-----------------------------|
| • na podstawie bieżących danych | <input type="checkbox"/> | <input type="checkbox"/> |
| • na podstawie oczekiwań dotyczących zmian jakie mogą nastąpić w | <input type="checkbox"/> | <input type="checkbox"/> |

Diagram 5. Badanie koniunktury gospodarczej – formy prezentacji wyników badania

<ul style="list-style-type: none"> • Informacja sygnałna • Publikacja + Excel • Infografika • Zeszyt metodologiczny 	stat.gov.pl > Obszary tematyczne > Koniunktura
<ul style="list-style-type: none"> • Dashboard: Koniunktura gospodarcza 	https://dashboard-koniunktura.stat.gov.pl/
<ul style="list-style-type: none"> • Informacja sygnałna wojewódzka 	Zielonagora.stat.gov.pl > Ośrodki > Ośrodek Badań Koniunktury > Koniunktura w regionach
<ul style="list-style-type: none"> • Ankiety do badań koniunktury gospodarczej (przetwórstwo przemysłowe, budownictwo, handel, usługi) 	bip.stat.gov.pl > Działalność statystyki publicznej > Szczegółowy format przekazywania danych
<p style="text-align: center;">Baza danych > Dziedzinowa Baza Wiedzy Strona główna DBW (stat.gov.pl)</p>	

Methodological notes

Business Tendency Survey (BTS) – standard part

Scope of BTSs comprise of firms carrying out economic activity in Poland organized as a: trade companies (organized in partnership as well as private limited company form), civil law partnerships, state enterprises, collectives, and natural persons conducting activity.

The scope of data as well as the content of data presented in this publication are shown in the following diagrams.

Diagram 1. The scope of data presented in the publication

Business Tendency Survey Scope of data presented in the publication and Knowledge Databases					
	Manufacturing	Construction	Trade; repair of motor vehicles and motorcycles		Services
			Wholesale trade	Retail trade	
MACE Rev. 2	Section C* Divisions: 10+11+12, 13-33, MIGs*	Section F*	Division 46*	Divisions 45+47* Groupings: food products; textiles, clothing, footwear; household items total; motor vehicles	Sections: H*, I*, J*, K, L, M, N, R, S Divisions: 49, 55, 56, 58-65, 69-74, 77-81
Size classes		Up to 9 employees (micro)			Up to 9 employees (micro)
		10-49 employees (small)			10-49 employees (small)
		50-249 employees (medium)			50-249 employees (medium)
		250 and more employees (large)			250 and more employees (large)
*data are also presented at voivodship level					

Diagram 2. The content of data presented in the publication

Assessment of the economic situation
<ul style="list-style-type: none"> • general economic situation of the enterprise • order-books (domestic and foreign) • production • financial situation, including delays of payment • factors limiting activity • capacity utilization (January, April, July, October) • percentage of enterprises planning to incur investments (March, October) • financial sources of investments (March, October)
Expectations of economic situation
<ul style="list-style-type: none"> • general economic situation of the enterprise • order-books (domestic and foreign) • production • financial situation • prices • employment

On the basis of gathered answers weighted balances are calculated (revenues from sale are used as a weight).

Apart from balances there are composite indicators calculated. One of the examples is general business climate indicator. Due to rounding of data in some cases calculated composite indicators may slightly differ from the component variant of answers.

The long-term mean for the particular types of activity includes the following period: since 2000 – for manufacturing, construction, retail trade; since 2003 – for transportation and storage, accommodation and food service activities, information and communication, financial and insurance activities; since 2011 – for wholesale trade. 6-months average is calculated on the basis of last six months.

We encourage you to read the Methodological report "Business tendency survey" ed. 2023-2024, where you will find more detailed information.

[Statistics Poland / Topics / Business tendency / Business tendency](#)

Business Tendency Survey (BTS) – additional questions about the current economic issues

An additional module is added to BTS since April 2020. The obtained data provide - in parallel with the results of the standard part of the survey - current assessments of the impact of war in Ukraine on enterprises and in-depth information on current, key economic issues (investments, labour market, price developments).

The content of data presented in this publication is shown on the diagram below.

Diagram 3. The content of data presented in enclosed Excel databases concerning additional questions about the current economic issues

Additional questions				
1. Intensity of the phenomenon 2. Ways of impact 3. In-depth question	Additional modules			War in Ukraine
	Investments	Labour market	Price developments	

The scope of data presented in this publication is shown on the diagram below.

Diagram 4. The scope of data presented in enclosed Excel databases concerning additional questions about the current economic issues

Business Tendency Survey Scope of additional data in the publication					
	Manufacturing	Construction	Trade; repair of motor vehicles and motorcycles		Services
			Wholesale trade	Retail trade	
NACE Rev. 2	Section C* Divisions: 10+11+12, 22, 25	Section F* Divisions: 41, 42, 43	Division 46*	Divisions 45+47* Groupings: food products; motor vehicles	Sections: H*, I*, J*, K, L, M, N
Size classes	Up to 9 employees (micro)				
	10-49 employees (small)				
	50-249 employees (medium)				
	250 and more employees (large)				
*data are also presented at voivodship level					

Due to the scale of the survey, its subject matter and detail, the survey is a source of quick and extensive information, e.g. about the impact of war in Ukraine on enterprises in Poland.

The module was addressed - on a voluntary basis - to a wide group of enterprises, covering most sectors of the Polish economy and NACE Rev. 2 sections.

In the survey, the process of aggregation and weighting of respondents' answers to a given variant of the question is carried out in accordance with the standard method used in BTS and described in the "Methodological report. Business tendency survey".

Questions in the additional module are rotating (on a quarterly basis), which allows to expand the scope of the issues covered in the survey. Modifications are also allowed in order to adapt the survey to the current situation as well as fundamental challenges faced by enterprises.

We would like to draw the reader's attention to some issues of interpretation of the results in the case of the question about employees from Ukraine. In January 2024, variants of answers were consolidated ("minor and serious outflow/inflow" were replaced by "outflow/inflow" respectively). It is still acceptable to select "outflow" variant, i.e. resignations from work due to war as well as "inflow" variant, i.e. employment of new personnel at the same time, therefore sum of variants can exceed 100%.

The survey is carried out in the period from the 1st to the 10th day of each month.

Timetable of additional questions in 2026

Impact of the ongoing war in Ukraine (questions asked in January, April, July, October 2026)

1. **Negative effects of the ongoing war in Ukraine and its impact on your business activity in the current month will be:**

Please choose only one answer.

- minor
- serious
- a threat to company's stability
- lack of negative effects

2. **Out of negative effects of the ongoing war in Ukraine reported in the previous month, which of them relate to your company the most:**

You can choose more than one answer.

- drop in sales/revenues
- increase in costs
- disruption in supply chain
- large organisational disturbances in company's functioning
- problems with current financing
- surplus stocks
- terminating contracts with eastern contractors
- does not concern

3. **If your company employs workers from Ukraine, did you report in the previous month one of the following situations connected with the ongoing war:**

You can choose "outflow" variant, i.e. resignations from work due to war as well as "inflow" variant, i.e. employment of new personnel at the same time.

If the company does not employ workers from Ukraine or has not observed their "outflow" or "inflow" in the last month, please choose "does not concern" variant.

- outflow of workers from Ukraine
- inflow of workers from Ukraine
- does not concern

Price developments
(questions asked in January, April, July, October 2026)

4. **How in your opinion will the prices of services/materials/raw materials used by your company as part of its activity develop?**

In the short term (1-3 months) – compared to the current situation :

Please choose only one answer.

- they will rise faster
- they will rise slower
- they will stabilise
- they will fall

In the longer term (next 12 months) – compared to the current situation: :

Please choose only one answer

- they will rise faster
- they will rise slower
- they will stabilise
- they will fall

5. **Which of the following factors will have the biggest impact on the operating costs of your company throughout the next quarter:**

	increase in costs	decrease in costs
• prices of energy and fuel	<input type="checkbox"/>	<input type="checkbox"/>
• prices of rent, premises etc.	<input type="checkbox"/>	<input type="checkbox"/>
• prices of components and services	<input type="checkbox"/>	<input type="checkbox"/>
• costs of labour	<input type="checkbox"/>	<input type="checkbox"/>
• prices of direct import	<input type="checkbox"/>	<input type="checkbox"/>
• changes in regulations and legal requirements	<input type="checkbox"/>	<input type="checkbox"/>
• costs of financing (credits, loans etc.)	<input type="checkbox"/>	<input type="checkbox"/>
• others	<input type="checkbox"/>	<input type="checkbox"/>

6. **Will the observed and expected changes in terms of financing of your company (cost of bank credits and their availability, mercantile credit, deferred payments etc.) cause, in the next 12 months, in the case of:**

- | | | | |
|------------------------|-------------------------------------|---------------------------------------|--|
| • investment decisions | <input type="checkbox"/> deferring | <input type="checkbox"/> acceleration | <input type="checkbox"/> I have no opinion |
| • production/sale | <input type="checkbox"/> limitation | <input type="checkbox"/> increase | <input type="checkbox"/> I have no opinion |
| • employment | <input type="checkbox"/> limitation | <input type="checkbox"/> increase | <input type="checkbox"/> I have no opinion |

Investments

(questions asked in February, May, August, November 2026)

1. **What are your current predictions on your company's level of investments in 2026 with reference to investments made in 2025?**

Please choose only one answer.

If in 2025 there were no investments and there are no plans of investing in 2026, please choose "maintenance of level of investments" variant.

- significant decrease
- insignificant decrease
- maintenance of level of investments
- insignificant increase
- significant increase

2. **What are the main investment directions of your company in the current year?**

You can choose more than one answer.

- organisational/business processes
- staff training
- copyrights, related proprietary rights, licenses, concessions (incl. software)
- computer and telecommunications equipment
- R&D (research and experimental development)
- machinery, technical equipment and tools
- land, buildings and structures
- means of transport
- no investment plans

3. **Which of the following factors limiting activity have the biggest impact on the scale of your company's investments in the current year?**

You can choose more than one answer.

- high costs of investments
- difficulties in obtaining external sources of financing
- lengthy procedures for obtaining permission to invest
- problems with employing personnel
- broken supply chains
- high inflation
- unclear and unstable legal regulations
- uncertain macroeconomic situation
- insufficient demand on products/services offered by the company
- none

4. **How do current changes in the situation of your company as well as market environment affect the willingness to invest ?**

Please choose only one answer.

- positively
- neutrally
- negatively

Labour market
(questions asked in March, June, September, December 2026)

1. **Do you intend in the next three months :**

in the case of workers relatively easy to replace – compared to the current situation :

Please choose only one answer – with reference to the question on employment in part II of the questionnaire “Expectations of economic situation”.

- increase the employment
- remain the employment unchanged
- decrease the employment

in the case of workers relatively difficult to replace – compared to the current situation :

Please choose only one answer – with reference to the question on employment in part II of the questionnaire “Expectations of economic situation”.

- increase the employment
- remain the employment unchanged
- decrease the employment

2. **Which of the following factors and to what extend will have the biggest impact on salary level in your company in the next three months:**

Please choose two answers at most in each column.

- | | significantly | insignificantly/no impact |
|---|--------------------------|---------------------------|
| • maintaining the real value of salaries (inflationary increases) | <input type="checkbox"/> | <input type="checkbox"/> |
| • financial situation of the company | <input type="checkbox"/> | <input type="checkbox"/> |
| • maintaining the competitive salaries | <input type="checkbox"/> | <input type="checkbox"/> |
| • others | <input type="checkbox"/> | <input type="checkbox"/> |

3. **To what extend are your decisions concerning employment and salaries based on in the next three months :**

Please choose answer for each variant.

- | | significantly | insignificantly/no impact |
|---|--------------------------|---------------------------|
| • based on current data | <input type="checkbox"/> | <input type="checkbox"/> |
| • based on expectations regarding changes that may occur in the | <input type="checkbox"/> | <input type="checkbox"/> |

Diagram 5. Business tendency survey – forms of data presentation

<ul style="list-style-type: none"> • News releases • Publication + Excel databases • Infographic * • Methodological report 	stat.gov.pl/en > Topics > Business tendency
<ul style="list-style-type: none"> • Regional news releases * 	Zielonagora.stat.gov.pl > Ośrodki > Ośrodek Badań Koniunktury > Koniunktura w regionach
<ul style="list-style-type: none"> • BTS questionnaires (manufacturing, construction, trade, services) * <p>*only in Polish</p>	bip.stat.gov.pl > Działalność statystyki publicznej > Szczegółowy format przekazywania danych
Online database > Knowledge databases DBW (stat.gov.pl/en)	

Spis treści

Contents

Objaśnienia znaków umownych. Ważniejsze skróty	4
Symbols. Main abbreviations	4
Synteza	5
Executive summary	8
Rozdział 1. Przetwórstwo przemysłowe.....	11
Chapter 1. Manufacturing	11
Rozdział 2. Budownictwo	13
Chapter 2. Construction	13
Rozdział 3. Handel	15
Chapter 3. Trade.....	15
3.1 Handel hurtowy.....	15
3.1 Wholesale trade.....	15
3.2 Handel detaliczny.....	17
3.2 Retail trade	17
Rozdział 4. Usługi.....	19
Chapter 4. Services.....	19
4.1 Transport i gospodarka magazynowa	19
4.1 Transportation and storage	19
4.2 Zakwaterowanie i gastronomia	21
4.2 Accommodation and food service activities	21
4.3 Informacja i komunikacja	23
4.3 Information and communication	23
4.4 Działalność finansowa i ubezpieczeniowa	25
4.4 Financial and insurance activities	25
Rozdział 5. Inwestycje	27
Chapter 5. Investments	27
Rozdział 6. Ogólny klimat koniunktury według klas wielkości	29
Chapter 6. Business climate by size classes	29
Rozdział 7. Ogólny wskaźnik syntetyczny koniunktury gospodarczej GUS dla Polski (SI)	31
Chapter 7. General synthetic indicator GUS (SI)	31
Rozdział 8. Dodatkowe pytania o aktualne zagadnienia gospodarcze	33
Chapter 8. Additional questions about the current economic issues	33
Uwagi metodologiczne	37
Methodological notes	45
Spis wykresów	54
List of charts	54
Spis tablic	55
List of tables	55
Spis diagramów.....	56
List of diagrams.....	56

Spis wykresów

List of charts

Wykres 1.	Wskaźnik ogólnego klimatu koniunktury według rodzaju działalności	5
Chart 1.	General business climate indicator by kind of activity	8
Wykres 2.	Wskaźniki ogólnego klimatu koniunktury według rodzaju działalności (sekcje i działy PKD 2007)	6
Chart 2.	General business climate indicator by kind of activity (NACE Rev. 2 sections and divisions)	9
Wykres 3.	Wskaźnik ogólnego klimatu koniunktury w sekcji przetwórstwo przemysłowe ...	11
Chart 3.	General business climate indicator in manufacturing section	11
Wykres 4.	Bariery działalności gospodarczej w sekcji przetwórstwo przemysłowe	12
Chart 4.	Factors limiting business activity in manufacturing section	12
Wykres 5.	Wskaźnik ogólnego klimatu koniunktury w sekcji budownictwo	13
Chart 5.	General business climate indicator in construction section	13
Wykres 6.	Bariery działalności gospodarczej w sekcji budownictwo	14
Chart 6.	Factors limiting business activity in construction section	14
Wykres 7.	Wskaźnik ogólnego klimatu koniunktury w handlu hurtowym	15
Chart 7.	General business climate indicator in wholesale trade	15
Wykres 8.	Bariery działalności gospodarczej w handlu hurtowym	16
Chart 8.	Factors limiting business activity in wholesale trade	16
Wykres 9.	Wskaźnik ogólnego klimatu koniunktury w handlu detalicznym	17
Chart 9.	General business climate indicator in retail trade	17
Wykres 10.	Bariery działalności gospodarczej w handlu detalicznym	18
Chart 10.	Factors limiting business activity in retail trade	18
Wykres 11.	Wskaźnik ogólnego klimatu koniunktury w sekcji transport i gospodarka magazynowa	19
Chart 11.	General business climate indicator in transportation and storage section	19
Wykres 12.	Bariery działalności gospodarczej w sekcji transport i gospodarka magazynowa	20
Chart 12.	Factors limiting business activity in transportation and storage section	20
Wykres 13.	Wskaźnik ogólnego klimatu koniunktury w sekcji zakwaterowanie i gastronomia	21
Chart 13.	General business climate indicator in accommodation and food service activities section	21
Wykres 14.	Bariery działalności gospodarczej w sekcji zakwaterowanie i gastronomia	22
Chart 14.	Factors limiting business activity in accommodation and food service activities section	22
Wykres 15.	Wskaźnik ogólnego klimatu koniunktury w sekcji informacja i komunikacja	23
Chart 15.	General business climate indicator in information and communication section	23
Wykres 16.	Bariery działalności gospodarczej w sekcji informacja i komunikacja	24
Chart 16.	Factors limiting business activity in information and communication section...	24
Wykres 17.	Wskaźnik ogólnego klimatu koniunktury w sekcji działalność finansowa i ubezpieczeniowa	25
Chart 17.	General business climate indicator in financial and insurance activities section	25

Wykres 18. Bariery działalności gospodarczej w sekcji działalność finansowa i ubezpieczeniowa	26
Chart 18. Factors limiting business activity in financial and insurance activities section	26
Wykres 19. Źródła finansowania inwestycji (deklarowane przez przedsiębiorstwa, które w danym roku zgłaszały ponoszenie wydatków na inwestycje).....	28
Chart 19. Financial sources of investments (declared by companies reporting expenditures on investments in a given year)	28
Wykres 20. Wskaźniki ogólnego klimatu koniunktury według klas wielkości	30
Chart 20. General business climate indicator by size classes	30
Wykres 21. Ogólny wskaźnik syntetyczny koniunktury gospodarczej GUS dla Polski (SI) i jego dekompozycja	31
Chart 21. General synthetic indicator GUS (SI) and its decomposition	31
Wykres 22. Ogólny wskaźnik syntetyczny koniunktury gospodarczej GUS dla Polski (SI), wskaźnik odczuć ekonomicznych dla Unii Europejskiej (EU.ESI).....	31
Chart 22. General synthetic indicator GUS (SI), Economic sentiment indicator for European Union (EU.ESI).....	31
Wykres 23. Zmiana zatrudnienia pracowników relatywnie łatwych do zastąpienia i relatywnie trudnych do zastąpienia w najbliższych trzech miesiącach	34
Chart 23. Employment change of workers relatively easy to replace and relatively difficult to replace in the next three months	34
Wykres 24. Czynniki wpływające na poziom wynagrodzenia w istotnym stopniu w najbliższych trzech miesiącach	35
Chart 24. Factors influencing salary level significantly in the next three months.....	35
Wykres 25. Podstawa decyzji w istotnym stopniu wpływająca na zatrudnienie i wynagrodzenia w najbliższych trzech miesiącach	36
Chart 25. The basis for decisions influencing significantly employment and salaries in the next three months.....	36

Spis tablic

List of tables

Tablica 1. Wskaźniki ogólnego klimatu koniunktury według rodzaju działalności (sekcje i działy PKD 2007).....	7
Table 1. General business climate indicator by kinds of activity (NACE Rev. 2 sections and divisions)	10
Tablica 2. Liczba odpowiedzi na ankietę w podstawowych rodzajach działalności (sekcje i działy PKD 2007)	7
Table 2. Number of responses by basic kinds of activity (NACE Rev. 2 sections and divisions)	10
Tablica 3. Procent przedsiębiorstw planujących wydatki na inwestycje	27
Table 3. Percentage of enterprises planning investments	27
Tablica 4. Wskaźnik ogólnego klimatu koniunktury według klas wielkości	29
Table 4. General business climate indicator by size classes	29
Tablica 5. Ogólny wskaźnik syntetyczny koniunktury gospodarczej GUS dla Polski (SI) i jego składowe	32
Table 5. General synthetic indicator GUS (SI) and its components	32

Spis diagramów

List of diagrams

Diagram 1. Zakres podmiotowy danych prezentowanych w publikacji	37
Diagram 1. The scope of data presented in the publication	45
Diagram 2. Zakres przedmiotowy danych prezentowanych w publikacji	37
Diagram 2. The content of data presented in the publication	45
Diagram 3. Zakres przedmiotowy danych prezentowanych w załączonych bazach Excel dot. dodatkowych pytań o aktualne zagadnienia gospodarcze	38
Diagram 3. The content of data presented in enclosed Excel databases concerning additional questions about the current economic issues	46
Diagram 4. Zakres podmiotowy danych prezentowanych w załączonych bazach Excel dot. dodatkowych pytań o aktualne zagadnienia gospodarcze	38
Diagram 4. The scope of data presented in enclosed Excel databases concerning additional questions about the current economic issues	46
Diagram 5. Badanie koniunktury gospodarczej – formy prezentacji wyników badania	44
Diagram 5. Business tendency survey – forms of data presentation	52