



GŁÓWNY URZĄD STATYSTYCZNY
CENTRAL STATISTICAL OFFICE

**BEZROBOCIE
REJESTROWANE
I-II KWARTAŁ 2007 R.**

**REGISTERED
UNEMPLOYMENT
I-II QUARTER 2007**

**Statistical
Information
and Elaborations**

**Informacje
i opracowania
statystyczne**

Warszawa 2007

Opracowanie publikacji
Preparation of the publication

GUS, Departament Pracy i Warunków Życia
CSO, Labour and Living Conditions Division

kierujący
supervisor

Agnieszka Zgierska
Zastępca Dyrektora Departamentu Pracy
i Warunków Życia
Head of the Labour and Living Conditions Division

zespół
team

Iwona Pasierowska, Renata Strużyńska,
Agata Cendrowska

tlumaczenie
translation

Irena Skrzypczak

wykresy
graphs

Andrzej Kajkowski

Projekt okładki
Cover design

Sylwester Jabłoński

Zakład Wydawnictw Statystycznych
Statistical Publishing Establishment

Skład komputerowy
Technical editor

Elżbieta Borkowska

ISSN 1506-6827

Publikacja dostępna na CD oraz w Internecie — www.stat.gov.pl/gus/45_676_PLK_HTML.htm
Publication available on CD and on Internet http://www.stat.gov.pl/gus/45_676_ENG_HTML.htm



ZAKŁAD WYDAWNICTW STATYSTYCZNYCH, 00-925 WARSZAWA, AL. NIEPODLEGŁOŚCI 208
Informacje w sprawach sprzedaży publikacji — tel.: (0 22) 608 32 10, 608 38 10

PRZEDMOWA

Niniejsza publikacja przygotowana została na podstawie miesięcznej sprawozdawczości Ministerstwa Pracy i Polityki Społecznej (formularz MPiPS-01), sporządzanej przez powiatowe urzędy pracy. Publikacja ukazuje się z częstotliwością kwartalną od września 1991 r., w wersji dwujęzycznej (polskiej i angielskiej).

Opracowanie składa się z uwag metodycznych, uwag do tablic, części analitycznej w wersji dwujęzycznej (polskiej i angielskiej) oraz tablic statystycznych i wykresów. Dane prezentowane w publikacji dotyczą osób bezrobotnych zarejestrowanych w powiatowych urzędach pracy i poszukujących pracy poprzez te urzędy. Informacje o osobach bezrobotnych zaprezentowano w przekroju według płci, wieku, poziomu wykształcenia, czasu pozostawiania bez pracy, regionów, województw, podregionów i powiatów.

Publikacja przygotowana została przez pracowników Wydziału Zasobów Pracy w Departamencie Pracy i Warunków Życia GUS i jest dostępna w Internecie pod adresem: http://www.stat.gov.pl/dane_spol-gosp/praca_ludnosc/index.htm.

Będziemy zobowiązani za wszelkie uwagi i sugestie, które chcielibyśmy wykorzystać w kolejnych edycjach publikacji.

Agnieszka Zgierska

Zastępca Dyrektora Departamentu
Pracy i Warunków Życia

Warszawa, wrzesień 2007 r.

PREFACE

The presented publication issued quarterly since September 1991 in Polish as well as in English is based on the Ministry of Labour and Social Policy (MPiPS-01), monthly statistical reports.

The publication consists of methodological notes, comments to tables, analytic chapter and statistical tables and graphs.

The presented data concern unemployed persons registered in the local labour offices and looking for a job through these offices. Population under study is observed by sex, age and educational level, duration of unemployment, regions, voivodships, subregions and powiats.

The publication has been prepared by the staff of the Labour Resources Section of Labour and Living Conditions Division of CSO, which you can also see: http://www.stat.gov.pl/dane_spol-gosp/praca_ludnosc/index.htm.

We shall appreciate any comments and suggestions, which we may apply to the future editions of the publication.

Agnieszka Zgierska

Deputy Director of the Labour
and Living Conditions Division

Warsaw, September 2007

SPIS TREŚCI

	Tabl.	Str.
Uwagi metodyczne	x	7
Bezrobocie rejestrowane w II kwartale 2007 r.	x	13

TABLICE

Zharmonizowana stopa bezrobocia w krajach Unii Europejskiej	1	29
Bezrobotni zarejestrowani w urzędach pracy	2	30
Wybrane kategorie bezrobotnych bez prawa do zasiłku	3	31
Bezrobotni niepełnosprawni zarejestrowani w urzędach pracy	4	32
Napływ i odpływ bezrobotnych	5	33
Bezrobotni nowo zarejestrowani	6	34
Bezrobotni wyrejestrowani z ewidencji urzędów pracy według przyczyn	7	35
Bezrobotni, którzy podjęli pracę	8	36
Bezrobotni zarejestrowani będący w szczególnej sytuacji na rynku pracy	9	37
Oferty pracy zgłoszone do urzędów pracy	10	37
Bezrobotni według poziomu wykształcenia i wieku	11	38
Bezrobotni według czasu pozostawania bez pracy	12	39
Bezrobotni według stażu pracy	13	40
Wybrane dane o bezrobotnych według regionów i województw	14	41
Wybrane dane o bezrobotnych mieszkających na wsi według regionów i województw	15	42
Bezrobotni zarejestrowani będący w szczególnej sytuacji na rynku pracy według regionów i województw	16	43
Bezrobotni według województw i płci	17	44
Stopa bezrobocia według województw	18	45
Napływ i odpływ bezrobotnych według województw	19	46
Udział bezrobotnych zwolnionych z przyczyn dotyczących zakładów pracy w ogólnej liczbie bezrobotnych według województw	20	47
Udział bezrobotnych posiadających prawo do pobierania zasiłku w ogólnej liczbie bezrobotnych według województw	21	47
Bezrobotni według poziomu wykształcenia oraz województw	22	48
Bezrobotni według wieku oraz województw	23	50
Bezrobotni według czasu pozostawania bez pracy oraz województw	24	52
Bezrobotni poprzednio pracujący według rodzaju działalności ostatniego miejsca pracy oraz województw	25	54
Bezrobotni zarejestrowani poprzednio pracujący według wybranych grup zawodów oraz oferty pracy	26	56
Bezrobotni według województw oraz powiatów	27	57
Wybrane dane o bezrobotnych według regionów, województw, podregionów oraz powiatów	28	65
Stopa bezrobocia według województw, podregionów i powiatów	29	74
Bezrobotni według wieku, regionów, województw, podregionów i powiatów	30	82
Bezrobotni według poziomu wykształcenia, regionów, województw, podregionów i powiatów	31	91
Bezrobotni według czasu pozostawania bez pracy, regionów, województw, podregionów i powiatów	32	100

WYKRESY

Bezrobotni zarejestrowani według płci	109
Stopa bezrobocia	109
Stopa odpływu bezrobotnych	110
Relacja bezrobotnych, którzy podjęli pracę w stosunku do liczby nowo zarejestrowanych	110
Relacja liczby bezrobotnych w II kwartale 2007 do liczby bezrobotnych w I kwartale 2007 według województw	111
Stopa bezrobocia (w % aktywnych zawodowo) według województw	111
Relacja napływu do odpływu z bezrobocia w II kwartale 2007 r. według województw	112
Stopa długotrwałego bezrobocia według województw	112

CONTENTS

	Tables	Page
Methodological notes	x	10
Registered unemployment in the II quarter of 2007	x	21

TABLES

Harmonized unemployment rate in UE countries	1	29
Unemployed persons registered in labour offices	2	30
Selected categories of the unemployed not entitled to benefit	3	31
Unemployed disabled persons registered in labour offices	4	32
Inflow to and outflow from unemployment	5	33
Newly registered unemployed persons	6	34
Unemployed persons removed from unemployment rolls by reasons	7	35
Unemployed persons who received jobs	8	36
Registered unemployed persons with a specific situation on the labour market	9	37
Job offers notify in labour offices	10	37
Unemployed persons by educational level and age	11	38
Unemployed persons by duration of unemployment	12	39
Unemployed persons by total work seniority	13	40
Selected data on unemployed persons by regions and voivodships	14	41
Selected data on unemployed persons in the rural areas by regions and voivodships	15	42
Registered unemployed persons with a specific situation on the labour market by regions and voivodships	16	43
Unemployed persons by voivodships and sex	17	44
Unemployment rate by voivodships	18	45
Inflow to and outflow from unemployment by voivodships	19	46
Percentage share of unemployed persons terminated for company reasons in total unemployment by voivodships	20	47
Percentage share of persons possessing benefit rights in total unemployment by voivodships	21	47
Unemployed persons by educational level and voivodships	22	48
Unemployed persons by age and voivodships	23	50
Unemployed persons by duration of unemployment and voivodships	24	52
Unemployed persons previously in employment by a kind of activity of their last job and voivodships	25	54
Unemployed persons by previously employed selected occupational groups and job offers	26	56
Unemployed persons by voivodships and powiats	27	57
Selected data on unemployed persons by regions, voivodships , subregions and powiats	28	65
Unemployment rate by voivodships, subregions and powiats	29	74
Unemployed persons by age, regions, voivodships, subregions and powiats	30	82
Unemployed persons by educational level, regions, voivodships, subregions and powiats	31	91
Unemployed persons by duration of unemployment, regions, voivodships, subregions and powiats	32	100

GRAPHS

Registered unemployed persons by sex	109
Unemployment rate	109
Outflow rate	110
Relation of the unemployed persons, who received jobs as the share of the newly registered	110
Relation of the number of the unemployed in the II quarter 2007 to the number in the I quarter 2007 by voivodships	111
Unemployment rate (in % of economically active population) by voivodships	111
Relation of inflow to outflow from unemployment in the II quarter 2007 by voivodships	112
Long-term unemployment rate by voivodships	112

UWAGI METODYCZNE

1. Dane o liczbie **bezrobotnych zarejestrowanych**, zgodnie z ustawą z dnia 20 IV 2004 r o promocji zatrudnienia i instytucjach rynku pracy, obowiązującą od 1 VI 2004 r. (Dz. U. z 2004 r. Nr 99, poz. 1001 z późniejszymi zmianami)*, obejmują osoby niezatrudnione i niewykonujące innej pracy zarobkowej, zdolne i gotowe do podjęcia zatrudnienia w pełnym wymiarze czasu pracy (bądź jeśli są to osoby niepełnosprawne — zdolne i gotowe do podjęcia zatrudnienia co najmniej w połowie tego wymiaru czasu pracy), nieuczące się w szkole, z wyjątkiem szkół dla dorosłych lub przystępujące do egzaminu eksternistycznego z zakresu tej szkoły lub szkół wyższych w systemie wieczorowym zaocznym lub eksternistycznym, zarejestrowane we właściwym dla miejsca zameldowania (stałego lub czasowego) powiatowym urzędzie pracy oraz poszukujące zatrudnienia lub innej pracy zarobkowej, jeżeli m.in.:
 - a) ukończyły 18 lat,
 - b) nie ukończyły: kobiety — 60 lat, mężczyźni — 65 lat,
 - c) nie nabyły prawa do emerytury lub renty z tytułu niezdolności do pracy, renty szkoleniowej, renty socjalnej, nie pobierają świadczenia przedemerytalnego, świadczenia rehabilitacyjnego, zasiłku chorobowego lub macierzyńskiego,
 - d) nie są właścicielami lub posiadaczami (samoistnymi lub zależnymi) nieruchomości rolnej o powierzchni użytków rolnych powyżej 2 ha przeliczeniowych, nie podlegają ubezpieczeniu emerytalnemu i rentowemu z tytułu stałej pracy jako współmałżonek lub domownik w gospodarstwie rolnym o powierzchni użytków rolnych przekraczającej 2 ha przeliczeniowe,
 - e) nie podjęły pozarolniczej działalności od dnia wskazanego w zgłoszeniu do ewidencji do dnia wyrejestrowania tej działalności albo nie podlegają — na podstawie odrębnych przepisów — obowiązkowi ubezpieczenia społecznego, z wyjątkiem ubezpieczenia społecznego rolników,
 - f) nie są tymczasowo aresztowane lub nie odbywają kary pozbawienia wolności,
 - g) nie uzyskują miesięcznie przychodu w wysokości przekraczającej połowę minimalnego wynagrodzenia za pracę, z wyłączeniem przychodów uzyskanych z tytułu odsetek lub innych przychodów od środków pieniężnych zgromadzonych na rachunkach bankowych,
 - h) nie pobierają na podstawie przepisów o pomocy społecznej zasiłku stałego,
 - i) nie pobierają na podstawie przepisów o świadczeniach rodzinnych, świadczenia pielęgnacyjnego lub dodatku do zasiłku rodzinnego z tytułu samotnego wychowywania dziecka i utraty prawa do zasiłku dla bezrobotnych na skutek upływu ustawowego okresu jego pobierania;
 - j) nie pobierają po ustaniu zatrudnienia świadczenia szkoleniowego.Od 1997 r. za bezrobotnego nie uważa się osoby odbywającej szkolenie, staż u pracodawcy, a od 1 VI 2004 r. — osoby odbywającej przygotowanie zawodowe w miejscu pracy.
2. **Stopę bezrobocia rejestrowanego** obliczono jako stosunek liczby bezrobotnych zarejestrowanych do liczby cywilnej ludności aktywnej zawodowo, tj. bez osób odbywających czynną służbę wojskową oraz pracowników jednostek budżetowych prowadzących działalność w zakresie obrony narodowej i bezpieczeństwa publicznego. Stopę bezrobocia podaje się z uwzględnieniem pracujących w gospodarstwach indywidualnych w rolnictwie (będących składową cywilnej ludności aktywnej zawodowo) wyszacowanych na podstawie wyników Spisów. Dane od 2002 nie są w pełni porównywalne z danymi za lata poprzednie. Dane o bezrobotnych oraz pracujących wykorzystywane do obliczenia stopy bezrobocia pochodzą ze źródeł różniących się metodą zbierania, co może powodować pewne nieścisłości, zwłaszcza w przypadku stopy bezrobocia ustalonej dla powiatów. Dla bezrobotnych — miejscem lokalizacji jest ich miejsce zamieszkania lub pobytu, zaś dla pracujących lokalizacja miejsca pracy.
3. Pod pojęciem **ludności aktywnej zawodowo** szacowanej na koniec każdego prezentowanego okresu, należy rozumieć osoby pracujące w jednostkach sektora publicznego i prywatnego, jak również osoby bezrobotne.

* Do 31 V 2004 r. obowiązywała ustawa z 14 XII 1994 r. o zatrudnieniu i przeciwdziałaniu bezrobociu (jednolity tekst Dz. U. 2003 Nr 58, poz. 514 z późniejszymi zmianami).

4. **Do bezrobotnych zarejestrowanych w okresie do 12 m-cy od dnia ukończenia nauki** — zaliczono osoby bezrobotne, które w w/w okresie, ukończyły (potwierdzonej dyplomem, świadectwem lub innym dokumentem) naukę w szkole ponadgimnazjalnej (zasadniczej zawodowej i średniej), policealnej, wyższej, szkole specjalnej, dzienne kursy zawodowe trwające co najmniej 24 miesiące lub nabyły uprawnienia do wykonywania zawodu jako osoby niepełnosprawne.
5. **Bezrobotni do 25 roku życia** — to osoby bezrobotne, które do dnia zastosowania wobec nich usług lub instrumentów rynku pracy nie ukończyły 25 roku życia. Do października 2005 r. były to osoby, które w roku kalendarzowym nie ukończyły 25 lat.
6. **Bezrobotni, którzy ukończyli szkołę wyższą do 27 roku życia** — to osoby bezrobotne w okresie do upływu 12 m-cy od dnia określonego w dyplomie, świadectwie lub innym dokumencie poświadczającym ukończenie szkoły wyższej, które nie ukończyły 27 roku życia.
7. **Długotrwale bezrobotni** — to osoby bezrobotne pozostające w rejestrze powiatowego urzędu pracy łącznie przez okres ponad 12 miesięcy w okresie ostatnich dwóch lat, z wyłączeniem (od listopada 2005 r.) okresów odbywania stażu i przygotowania zawodowego w miejscu pracy.
8. **Bezrobotni powyżej 50 roku życia** — oznacza to bezrobotnych, którzy w dniu zastosowania wobec nich usług lub instrumentów rynku pracy ukończyli co najmniej 50 lat życia. Do października 2005 r. były to osoby, które w roku kalendarzowym ukończyły co najmniej 50 rok życia.
9. **Bezrobotni bez kwalifikacji zawodowych** — oznacza to bezrobotnych nieposiadających kwalifikacji do wykonywania jakiegokolwiek zawodu poświadczonych dyplomem, świadectwem, zaświadczeniem instytucji szkoleniowej lub innym dokumentem uprawniającym do wykonywania zawodu. Od listopada 2005 r. — łącznie z osobami z wykształceniem średnim ogólnokształcącym.
10. **Bezrobotni samotnie wychowujący co najmniej jedno dziecko do 7 roku życia** — oznacza bezrobotnych samotnie wychowujących co najmniej jedno dziecko w tym wieku, w rozumieniu przepisów o podatku dochodowym od osób fizycznych.
11. **Napływ bezrobotnych** — oznacza liczbę osób zarejestrowanych w ciągu miesiąca, kwartału i roku w powiatowych urzędach pracy.
12. **Odływ bezrobotnych** — oznacza liczbę osób, które w ciągu roku zostały wykreślone z ewidencji urzędów pracy z różnych przyczyn m. in. w związku z podjęciem pracy stałej, sezonowej, interwencyjnej lub robót publicznych, w wyniku niepotwierdzenia gotowości do pracy, podjęcia nauki, nabycia praw emerytalnych itd.
13. **Aktywne formy pomocy bezrobotnym** — to działania zmierzające do ograniczenia wielkości bezrobocia na danym terenie. Wśród nich wyróżnia się w szczególności: szkolenia, staż u pracodawcy, prace interwencyjne i roboty publiczne.

Szkolenia — oznaczają pozaszkolne zajęcia edukacyjne mające na celu uzyskanie, uzupełnienie lub doskonalenie umiejętności i kwalifikacji zawodowych oraz ogólnych, potrzebnych do wykonywania pracy, w tym umiejętności poszukiwania zatrudnienia.

Staż u pracodawcy — oznacza nabywanie umiejętności praktycznych do wykonywania pracy przez wykonywanie zadań w miejscu pracy bez nawiązania stosunku pracy z pracodawcą.

Prace interwencyjne — oznaczają zatrudnienie bezrobotnego przez pracodawcę, które nastąpiło w wyniku umowy zawartej ze starostą i ma na celu wsparcie osób będących w szczególnej sytuacji na rynku pracy. Prace te są częściowo finansowane przez urzędy pracy.

Roboty publiczne — to prace organizowane dla bezrobotnych przez organy samorządu terytorialnego, administracji rządowej lub instytucje użyteczności publicznej na okres nie dłuższy niż 12 miesięcy. Prace te są częściowo finansowane przez urzędy pracy.
14. **Osoby poprzednio pracujące** to osoby, które kiedykolwiek wykonywały pracę na podstawie stosunku pracy, stosunku służbowego, umowy o pracę nakładczą oraz inną pracę zarobkową, a także prowadziły pozarolniczą działalność.
15. **Bezrobotni zwolnieni z przyczyn dotyczących zakładów pracy (tzn. zwolnieni grupowo)** — są to osoby zwolnione zgodnie z przepisami ustawy z dnia 13 marca 2003 r. o szczególnych zasadach rozwiązywania z pracownikami stosunków pracy z przyczyn nie dotyczących pracowników (Dz. U. Nr 90 z 22 maja 2003 r., poz. 844 z późniejszymi zmianami). Przepisy ustawy stosuje się w razie konieczności rozwiązania przez pracodawcę stosunków pracy (zatrudnienia z pracownikami), wypowiedzenia dokonanego przez pracodawcę, a także na mocy porozumienia stron, w okresie nie przekraczającym 30 dni. Dotyczy to zakładów pracy, w których następuje zmniejszenie zatrudnienia z przyczyn ekonomicznych lub w związku ze zmianami organizacyjnymi, produkcyjnymi albo technicznymi, a także w przypadku ogłoszenia upadłości zakładów lub ich likwidacji.
16. **Oferty pracy** — są to zgłoszone przez pracodawców wolne miejsca zatrudnienia i miejsca przygotowania zawodowego na stanowisku pracy oraz przyjęte do realizacji miejsca pracy w ramach prac interwencyjnych, robót publicznych i stażu, a także w ramach umów zlecenia i umów o dzieło.

UWAGI DO TABLIC

1. Zharmonizowana stopa bezrobocia wyrównana sezonowo (tabl. 1) — obliczana jest jako procentowy udział bezrobotnych w liczbie ludności aktywnej zawodowo (tj. sumy pracujących i bezrobotnych). Zharmonizowana stopa bezrobocia jest wynikiem przyjętej przez Eurostat ujednoliconej metody wyznaczania tego wskaźnika dla każdego z krajów. Dane obliczane są przez Eurostat w oparciu o kwartalne wyniki badania siły roboczej, w Polsce prowadzonego pod nazwą „Badanie Aktywności Ekonomicznej Ludności” (BAEL) oraz miesięczne dane z bezrobocia rejestrowanego.
2. W tablicach 12, 24 i 31 przedziały zostały domknięte prawostronnie, tzn. w przedziale 3—6 miesięcy uwzględniono osoby, które pozostawały bez pracy 3 miesiące i 1 dzień do 6 pełnych miesięcy włącznie.
3. W tablicy 13 przedziały zostały domknięte prawostronnie, tzn. w przedziale 1—5 uwzględniono osoby, które pracowały 1 rok i 1 dzień do pełnych 5 lat włącznie.
4. W tablicach o numerach 27—31 zaprezentowano podstawowe informacje o podregionach, stanowiących trzeci poziom podziału jednostek terytorialnych, zgodnie z Nomenklaturą Jednostek Terytorialnych do Celów Statystycznych (NTS) wprowadzoną na mocy rozporządzenia Rady Ministrów z dnia 27 kwietnia 2004 r.
5. W stosunku do obowiązującej Polskiej Klasyfikacji Działalności (PKD) w publikacji zastosowano skróty; skrócone nazwy zostały oznaczone w tablicy 25 znakiem „Δ”. Zestawienie niektórych skrótów i pełnych nazw podaje się poniżej.
6. Dane w tabl. 26 prezentowane są przy wykorzystaniu Klasyfikacji Zawodów i Specjalności wprowadzonej rozporządzeniem Ministra Gospodarki i Pracy z dnia 8 grudnia 2004 r. (Dz. U. Nr 265, poz. 2644).

skrót

pełna nazwa sekcji PKD

handel i naprawy

handel hurtowy i detaliczny; naprawa pojazdów samochodowych, motocykli oraz artykułów użytku osobistego i domowego.

administracja publiczna i obrona narodowa
obowiązkowe ubezpieczenia społeczne i zdrowotne

administracja publiczna i obrona narodowa; obowiązkowe ubezpieczenia społeczne i powszechne ubezpieczenie zdrowotne.

pozostała działalność usługowa

działalność usługowa komunalna, społeczna i indywidualna, pozostała.

METHODOLOGICAL NOTES

1. Data regarding **registered unemployed persons** in accordance with the Law dated 20 April 2004 on Promotion of Employment and Labour Market Institutions, in force since 1 June 2004 (Journal of Laws 2004 No. 99, item 1001 with later amendments)* include persons who are not employed and not performing any paid work, able and ready to take full-time employment (or in case of disabled persons — are able and ready to take employment at least half the full work-time required within a given occupation or service), not attending any full-time school with the exception of schools for adults or taking extra curriculum exam with the scope of this school programme exam or tertiary schools in the evening or weekend education system, and registered in the powiat labour office corresponding to the person's permanent or temporary place of residence, and seeking employment or any other paid work if they, among others:
 - a) are aged 18 or more,
 - b) are aged less than 60 (women) or less than 65 (men),
 - c) did not acquire the right to retirement pay or pension resulting from inability to work, pension due to training, social-welfare pension, do not receive: a pre-retirement benefit or allowance, a rehabilitation allowance, a sick or maternity benefit,
 - d) are not owners or holders (sole or dependent) of agricultural real estate with an area of agricultural land exceeding 2 convertible ha; are not subject to retirement and pension insurance from full-time work due to being a spouse or a member of an agricultural household with an area of agricultural land exceeding 2 convertible ha,
 - e) did not undertake non-agricultural activity during the period between the date stated in register application and the date of activity registration termination or is not subject, on the basis of separate regulations, to compulsory social security or a retirement provision, excluding social insurance of farmers,
 - f) are not temporarily under arrest or not serving a prison sentence,
 - g) do not receive monthly income of the amount exceeding half of minimal remuneration for work; excluding income generated from interests or other income generated from, money gathered on bank accounts,
 - h) do not receive, on the basis of the regulation concerning social welfare, a permanent social benefit,
 - i) do not receive on the basis of regulations concerning family allowances, nursing allowance or allowance supplementary to family benefit due to single parenthood, and losing rights to unemployment benefit due to the expiry of the legal duration of benefit receiving,
 - j) do not receive training allowance after termination of employment.

Since 1997 among the unemployed are not included persons undergoing training, a traineeship internship with the employer since 1 VI 2004 person undergoing on a job occupational training.

2. The **registered unemployment rate** is calculated as the relation of the number of registered unemployed persons to the economically active civilian population, i.e., excluding persons in active military service as well as employees of budgetary entities conducting activity within the scope of national defence and public safety. The unemployment rate is given including persons working on private farms in agriculture (comprising a part of economically active civilian population) estimated on the basis of the results of Census. Since 2002 the data are not strictly comparable to those for previous years. The data on the unemployed are collected according to their place of residence or stay, while the data on the employed — according to the address of their place of work. Therefore the unemployment rates are not exactly precise, especially in case of unemployment rates by powiats.
3. **Economically active population** (labour force) estimated at the end of each presented period comprises employed persons in public and private units as well as unemployed persons.

* Until 31 May 2004 the obligatory was the Law dated 14 XII 1994 on Employment and Combating Unemployment (uniform text Journal of Laws 2003 No. 58, item 514, with later amendments).

4. **Among the unemployed registered within 12 months since the end of education** — are included unemployed persons who in the mentioned period completed (confirmed by a diploma, certificate, or other document) school education on the level higher than gimnazjum level (basic vocational, and secondary), post-secondary, tertiary, special school, full-time occupational courses with the duration of at least 24 months, or obtained the rights to perform a job as disabled persons.
5. **The unemployed aged up to 25 years** — are persons who were under 25 years of age till the day they became recipients of the labour market instruments. Until October 2005 they were persons, who were aged less than 25 in the calendar year.
6. **The unemployed who graduated from tertiary school before the 27th year of age** — comprise unemployed persons who were under 27 years of age in the period of 12 month after the date stated in a diploma, certificate or other document confirming completion of tertiary school
7. **The long term unemployed** — are persons remaining in the register rolls of the powiat labour office for the overall period of over 12 months during the last two years, excluding (since November 2005) the periods of traineeship and occupational preparation at the work place.
8. **The unemployed over 50 years old** — comprise unemployed persons who on the day in which they were subject to the services or the labour market instruments completed at least 50th year of age. Until October 2005 they were persons, who were aged at least 50 years in the calendar year.
9. **The unemployed without occupational qualifications** — are persons who do not have qualifications for performing any occupation confirmed by a diploma, certificate, certificate issued by a training institution or any other document entitling them to perform an occupation. Since November 2005 it also concerns persons with general secondary education.
10. **The unemployed bringing up singlehandedly at least one child up to 7 years of age** — comprise unemployed single parents with at least one child in accordance with the regulations concerning income taxes from natural persons.
11. **Inflow to unemployment** — means the number of persons, who were registered in powiat labour offices during a month, quarter and year.
12. **Outflow from unemployment** — means the number of persons who within a year were withdrawn from labour office registers, due to different reasons, i.e., taking permanent or seasonal job, starting interventional or public work, unreadiness to work, entering education, acquirement of pension rights, etc.
13. **Labour market programmes comprise activities** — directed at diminishing the size of unemployment in a given region. In particular, there can be distinguished: trainings, traineeship with the employer, interventional and public works
 - Training** — means vocational training, retraining, vocational skills development or learning how to search and find employment.
 - Traineeship with the employer** — means acquisition by a school-leaver of practical skills by means of performing tasks at work place without conclusion of the employment relationship with the employer. School leavers are entitled to grants paid by regional labour offices, during a period of traineeship.
 - Interventional work** — means employment of an unemployed person by an employer in a period not exceeding 12 months, if such employment was a result of a contract signed with a regional labour office. Such work is partially financed by a labour office.
 - Public work** — means employment of an unemployed person during the period not exceeding 12 months, for work organized by local government bodies, government administration or public utility institutions.
14. **Persons previously in employment.** Includes persons who have performed any work on the basis of labour contract, posting, appointment, contract for outwork or any other earning generating work, or conducted their own economic activity outside agriculture.
15. **The unemployed dismissed because of reasons related to establishments (i.e. mass dismissals)** — are persons dismissed according to regulations of the ACT of 13 march 2003 on Particular Rules of Dissolving Contracts Because of Reasons Not Related to the Employees (Journal of Laws No. 90 of 2003, item 844 with later amendments). Regulations concern is in case of a necessity a dissolving of the employment contract with employees by the employer in a period not exceeding 30 days. It concern establishments in which a decrease in employment is caused by economic reasons or organizational changes, changes in production or technological ones, and also in cases of bankruptcy or liquidation of establishments.
16. **Job offers** — comprise job vacancies reported by employers and positions for occupational on a job training and accepted for fulfillment work positions within the framework of interventional works, public works and traineeships, as well as within the framework of order-agreements and work agreements.

COMMENTS TO TABLES

1. The harmonized unemployment rate seasonally adjusted (table 1) is calculated as the percentage share of the unemployed in the number of the economically active population (i.e. the sum of unemployed and employed). The harmonized unemployment rate results from the uniformed method of its calculation for each country applied by Eurostat. The data are calculated by Eurostat on the basis of the quarterly Labour Force Survey (LFS) results and the monthly results from the registered unemployment.
2. Tables 12, 24 and 31 sections were shifted upward, e.g. in the section 3—6 persons remaining unemployed from 3 months and 1- day to full 6 months were included.
3. Tables 13 sections were shifted upward, e.g. in the section 1—5 persons who worked 1 year and 1 day to full 5 years were included.
4. Tables 27—31 present basic information concerning subregions, the third level in the division of territorial units, in accordance with the Nomenclature of Territorial Units for Statistical Purposes (NTS) introduced on the basis of the decree of the Council of Ministers, dated 27 April 2004.
5. In regard to the Polish Classification of Activities (Polish version of "Nomenclature des Activités de Communate Europeene — NACE rev. 1"), abbreviations are used in the publication which are marked in the table 25 with the sign „Δ". The abbreviations and their complete names are given below.
6. Data in table 26 are presented well as the Occupations and Specializations Classification was introduced by a decree of the Minister of Economic Affairs and Labour dated 8 XII 2004 (Journal of Laws No 265, item 2644).

abbreviation	complete name section of the NACE
trade and repair	wholesale and retail trade; repair of motor vehicles, motorcycles and personal and household goods.
public administration and defence compulsory social security	public administration and national defence; compulsory social security.
other service activities	other community, social and personal service activities.

BEZROBOCIE REJESTROWANE W II KWARTALE 2007 ROKU

Liczba **zarejestrowanych bezrobotnych** w urzędach pracy w końcu czerwca 2007 r. wyniosła 1895,1 tys. osób (w tym 1107,7 tys. kobiet) i była niższa od odnotowanej w końcu poprzedniego kwartału o 337,4 tys. osób (tj. o 15,1%) oraz mniejsza o 592,5,6 tys. osób (o 23,8%) w porównaniu z analogicznym okresem przedniego roku.

W porównaniu z I kwartałem 2007 r., spadek liczby bezrobotnych odnotowano zarówno wśród populacji mężczyzn jak i kobiet, odpowiednio o 194,7 tys. (tj. o 19,8%) oraz o 142,7 tys. (tj. 11,4%). Również w stosunku do czerwca 2006 roku zmniejszyła się zbiorowość bezrobotnych mężczyzn i kobiet. Liczba mężczyzn zarejestrowanych w urzędach pracy zmniejszyła się o 322,8 tys. (tj. o 29,1%) a liczba kobiet – o 269,8 tys., (tj. o 19,6%).

Tabl. 1. Bezrobotni zarejestrowani i stopa bezrobocia
Stan w końcu okresu

Wyszczególnienie	2006				2007	
	Kwartaly					
	I	II	III	IV	I	II
Bezrobotni zarejestrowani						
(w tys. osób)	2822,0	2487,6	2363,6	2309,4	2232,5	1895,1
mężczyźni	1336,6	1110,1	1012,9	1003,7	982,0	787,3
kobiety	1485,4	1377,5	1350,8	1305,7	1250,4	1107,7
z liczby bezrobotnych:						
Dotychczas niepracujący	650,9	598,8	586,4	545,3	508,0	440,3
Zwolnieni z przyczyn dotyczących						
zakładu pracy	107,6	97,6	88,9	83,3	77,3	68,2
Posiadający prawo do zasiłku	388,4	324,4	294,4	310,8	301,8	255,7
Stopa bezrobocia w %	17,8	15,9	15,2	14,9	14,4	12,4

W stosunku do poprzedniego kwartału, w końcu czerwca 2007 r. spadek liczby bezrobotnych odnotowano we wszystkich województwach, przy czym najwyższy w województwach: wielkopolskim (o 19,1%), zachodniopomorskim (o 18,2%), opolskim (o 17,4%), oraz lubuskim i warmińsko-mazurskim (po 16,9%). Również w porównaniu z czerwcem 2006 r., bezrobocie zmniejszyło się we wszystkich województwach, najbardziej

istotny spadek wystąpił w województwach: dolnośląskim (o 30,2%), wielkopolskim (o 29,8%), pomorskim (o 27,5%), oraz opolskim i śląskim (po 26,8%).

Stopa bezrobocia w końcu czerwca 2007 r. wyniosła 12,4% cywilnej ludności aktywnej zawodowo¹ i była o 2,0 pkt. niższa niż w I kwartale 2007 r. i o 3,5 pkt. mniejsza niż przed rokiem. Utrzymało się bardzo duże terytorialne zróżnicowanie bezrobocia. Najwyższą stopę bezrobocia odnotowano w województwach: warmińsko-mazurskim (19,6%), zachodnio-pomorskim (17,9%), kujawsko-pomorskim (16,2%) oraz lubuskim (15,8%). Najniższą stopą bezrobocia charakteryzowały się województwa: wielkopolskie (9,3%) małopolskie (9,5%) oraz mazowieckie (10,2%).

W II kwartale 2007r. w urzędach pracy **zarejestrowano** 535,6 tys. osób, tj. o 37,9 tys. osób mniej niż w analogicznym okresie 2006r. Najwięcej nowych rejestracji bezrobotnych miało miejsce w czerwcu (184,2 tys.), natomiast najmniej w kwietniu (170,6 tys.). W ciągu II kwartału br. największy napływ odnotowano w województwach: mazowieckim (58,2 tys. osób), śląskim (57,7 tys. osób), oraz dolnośląskim (48,0 tys. osób) i wielkopolskim (42,5 tys. osób). Kobiety stanowiły większość nowo rejestrujących się w urzędach pracy, ich udział w ogólnej liczbie wyniósł (50,6%).

Wśród nowo zarejestrowanych bezrobotnych w II kwartale – 422,2 tys. to osoby, które po raz kolejny znalazły się w ewidencji urzędów pracy (przed rokiem – 435,0 tys.). Spośród nowo zarejestrowanych w ciągu II kwartału br. – 160,4 tys. stanowiły osoby dotychczas nie pracujące a ich udział wyniósł 29,9% (przed rokiem odpowiednio 184,0 tys. osób i 32,1%). Osoby do 25 roku życia stanowiły 36,6% ogólnej liczby nowo zarejestrowanych w ciągu omawianego okresu br. Liczba osób zwolnionych z przyczyn dotyczących zakładu pracy w ogólnej populacji nowych rejestracji wyniosła 10,2 tys. osób tj. 1,9% (przed rokiem 12,6 tys. i 2,2%). Spośród nowo zarejestrowanych w II kwartale – 38,7% mieszkało na wsi (przed rokiem 37,7%).

W II kwartale 2007 r. z ewidencji urzędów pracy **wyrejestrowano** 873,0 tys. osób (przed rokiem 907,9 tys.), z tego najwięcej w kwietniu – 300,0 tys. osób, a najmniej w czerwcu 274,2 tys. osób. Więcej osób niż przed rokiem wykreślono z powodu podjęcia pracy, nadal jednak była to główna przyczyna wyrejestrowywania się – 364,4 tys. tj. 41,7% ogółu wyrejestrowanych (przed rokiem odpowiednio 425,3 tys. i 46,8%), z tego pracę

¹ Stopa bezrobocia została obliczona jako procentowy udział liczby bezrobotnych w liczbie aktywnej zawodowo.

niesubsydiowaną (w tym sezonową) podjęło 302,0 tys. osób, a subsydiowaną (m.in. prace interwencyjne i roboty publiczne) – 62,4 tys. Spośród pozostałych osób wykreślonych z ewidencji w II kwartale 2007 r. – 264,9 tys. osób nie potwierdziło gotowości do podjęcia pracy, co stanowiło 30,3% ogólnej liczby osób wyrejestrowanych (przed rokiem odpowiednio 259,5 tys. osób i 28,6%). Z pozostałych przyczyn odpływu z bezrobocia można wymienić: rozpoczęcie szkolenia lub stażu u pracodawcy – 93,2 tys. (przed rokiem 85,1 tys.), dobrowolną rezygnację ze statusu bezrobotnego – 39,1 tys. (przed rokiem 37,2 tys.), nabycie praw emerytalnych lub rentowych 4,6 tys. osób (wobec 5,6 tys. w ub. roku).

Tabl. 2. Bezrobotni nowo zarejestrowani i wyrejestrowani
Stan w ciągu okresu

Wyszczególnienie	2006				2007	
	Kwartały					
	I	II	III	IV	I	II
	w tysiącach					
Bezrobotni nowo zarejestrowani						
Ogółem	720,3	573,4	696,8	701,8	632,9	535,6
z liczby ogółem:						
zarejestrowani po raz pierwszy	138,0	138,4	177,1	126,4	111,8	113,4
zarejestrowani po raz kolejny	582,3	435,0	519,7	575,4	521,1	422,2
Bezrobotni wyrejestrowani						
Ogółem	671,2	907,9	820,8	756,0	709,9	873,0
w tym:						
Podjęli pracę	311,6	425,3	355,6	320,3	315,0	364,4
z tego:						
subsydiowaną	30,5	54,5	36,7	41,3	27,5	62,4
niesubsydiowaną	281,1	370,8	318,9	279,0	287,5	302,0

Do osób w **szczególnej sytuacji na rynku pracy** należą między innymi długotrwale bezrobotni, których udział w zarejestrowanych ogółem wyniósł w końcu czerwca 2007 – 65,7% (1245,0 tys. osób). Osoby poniżej 25 roku życia stanowiły 18,9% bezrobotnych ogółem (358,6 tys. osób), a powyżej 50 roku życia – 21,0% (398,1 tys. osób). Kwalifikacji zawodowych nie posiadało 30,7% zarejestrowanych bezrobotnych (582,0 tys.), 4,2% samotnie wychowywało małe dzieci (80,2 tys.), a 3,5% stanowiły osoby niepełnosprawne (67,0 tys.).

W omawianym II kwartale br. w wyniku pomocy urzędów pracy – 19,5 tys. osób podjęło prace interwencyjne (przed rokiem – 24,2 tys.), przy robotach publicznych zatrudniono 18,6 tys. osób (przed rokiem 13,4 tys.).

Większość bezrobotnych pozostających w ewidencji urzędów pracy to osoby, które **wcześniej pracowały zawodowo**. W końcu czerwca 2007 r. zbiorowość ta liczyła 1454,7 tys. (tj. 76,8% ogółu zarejestrowanych), wobec 1888,8 tys. (75,9%) w czerwcu 2006 r. W tej grupie 68,2 tys. osób, tj. 4,7% utraciło pracę z przyczyn dotyczących zakładu pracy (przed rokiem 97,6 tys., tj. 5,2%).

W końcu II kwartału 2007 r. **prawa do zasiłku nie posiadało** 1639,3 tys. osób (86,5% ogółu zarejestrowanych bezrobotnych), wobec 1930,7 tys. osób (86,5%) w poprzednim kwartale i odpowiednio 2163,2 tys. (87,0%) w II kwartale 2006 r. Spośród tej grupy bezrobotnych 43,4% to mieszkańcy wsi.

W II kwartale br. pracodawcy zgłosili do urzędów pracy 365,8 tys. **ofert pracy** (w tym 23,9% z sektora publicznego), tj. o 40,3 tys. więcej niż przed rokiem. Spośród wszystkich ofert, 13,1% – dotyczyło stażu, 6,0% – przygotowania zawodowego w miejscu pracy, 2,0% – było skierowanych do osób niepełnosprawnych a 1,5% – do osób, które w okresie ostatnich 12 miesięcy ukończyły naukę. W końcu czerwca urzędy pracy dysponowały ofertami pracy dla 77,2 tys. osób (w tym 24,4 tys. to oferty niewykorzystane dłużej niż 1 miesiąc).

Tabl. 3. Oferty pracy
Stan w ciągu okresu

Wyszczególnienie	2006				2007					
	Miesiące									
	03	06	09	12	01	02	03	04	05	06
	w tysiącach									
Oferty pracy w tym:	99,4	105,1	109,5	54,1	89,0	87,6	123,9	125,7	123,2	117,0
Sektor publiczny	28,0	23,0	25,8	10,4	18,7	24,1	35,2	35,0	28,7	23,9
Sektor prywatny	71,4	82,1	83,7	43,7	70,3	63,5	88,7	90,7	94,5	93,1

Z danych na koniec marca 2007r. wynika, że 112 zakładów pracy **zadeklarowało zwolnienie w najbliższym czasie** 7,5 tys. pracowników, w tym z sektora publicznego – 1,0 tys. osób (przed rokiem odpowiednio 155 zakładów, 12,1 tys. pracowników, w tym z sektora publicznego 2,3 tys. osób).

Bezrobotni według płci, wieku i poziomu wykształcenia

Większą część populacji bezrobotnych stanowią kobiety. W końcu II kwartału 2007 r. udział kobiet w ogólnej liczbie bezrobotnych wyniósł 58,5% i był o 3,1 pkt wyższy w porównaniu z analogicznym kwartałem 2006 r. Najwyższy odsetek kobiet w ogólnej liczbie bezrobotnych zanotowano w województwach: wielkopolskim (65,6%), pomorskim (64,0%), kujawsko-pomorskim (62,3%) i małopolskim (61,5%).

Bezrobocie nadal dotyka przede wszystkim ludzi młodych. W końcu omawianego kwartału najliczniejszą grupę wśród bezrobotnych stanowiły osoby w wieku 25–34 lata – 526,7 tys., a ich odsetek w ogólnej liczbie bezrobotnych zmniejszył się w porównaniu z poprzednim kwartałem o 0,1 pkt i wyniósł 27,8%. Osoby w wieku do 24 lat w ogólnej liczbie bezrobotnych stanowiły 18,9%. Odsetek zarejestrowanych bezrobotnych w wieku 35–44 lata wyniósł 19,6%, 45–54 lat – 25,8%, a powyżej 54 lat – 7,9%. W stosunku do analogicznego okresu 2006 roku największe zmiany w strukturze bezrobotnych zanotowano w grupie osób do 24 lat (różnica in minus o 2,6 punktu procentowego), w grupie 45–54 lat (różnica in plus o 1,2 punktu procentowego) oraz w grupie powyżej 54 lat (różnica in plus o 2,0 punktu procentowego).

Najwyższy udział osób w wieku 25–34 lata w ogólnej liczbie bezrobotnych odnotowano w województwach: lubelskim (31,5%), podkarpackim (30,5%), świętokrzyskim (29,2%) oraz kujawsko-pomorskim (28,6%), natomiast najniższy w województwach: dolnośląskim i opolskim (po 25,6%) oraz podlaskim (25,7%).

Struktura bezrobotnych według wieku i płci (w %)
Stan w końcu kwartału

II kwartał 2007

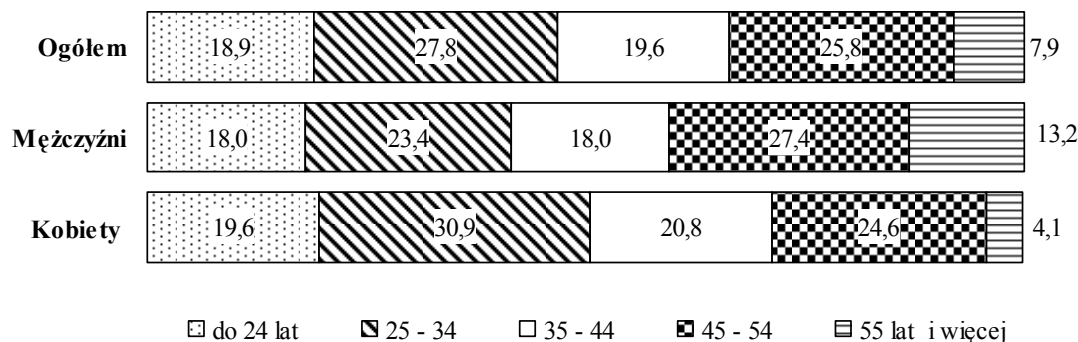

Większość bezrobotnych rejestrujących się w urzędach pracy to osoby o stosunkowo niskim poziomie wykształcenia. Dwie najliczniejsze grupy wśród bezrobotnych to osoby posiadające wykształcenie zasadnicze zawodowe oraz gimnazjalne, podstawowe i niepełne podstawowe (odpowiednio 30,1% i 32,5% w ogólnej liczbie bezrobotnych zarejestrowanych w końcu czerwca 2007 r.). Obie te populacje łącznie stanowiły 62,6% ogólnej liczby bezrobotnych. Świadectwem ukończenia szkół policealnych i średnich zawodowych legitymowało się 22,3% ogółu bezrobotnych, średnich ogólnokształcących – 9,0%, a dyplomem ukończenia szkół wyższych – 6,1%.

Bezrobotne kobiety charakteryzowały się odmienną strukturą wykształcenia niż mężczyźni, bowiem 44,1% kobiet bezrobotnych posiadało wykształcenie średnie i wyższe, podczas gdy odsetek mężczyzn o tym poziomie wykształcenia wyniósł 27,9%.

Najwyższy odsetek osób bezrobotnych z wykształceniem zasadniczym zawodowym oraz gimnazjalnym i niższym odnotowano w województwach: kujawsko-pomorskim (68,2%), zachodniopomorskim (67,3%), warmińsko-mazurskim (67,0%) oraz lubuskim (66,3%) natomiast najniższy w lubelskim (56,3%), małopolskim (57,2%) i świętokrzyskim (57,3%).

Struktura bezrobotnych według poziomu wykształcenia i płci (w %)
Stan w końcu kwartału

II kwartał 2007

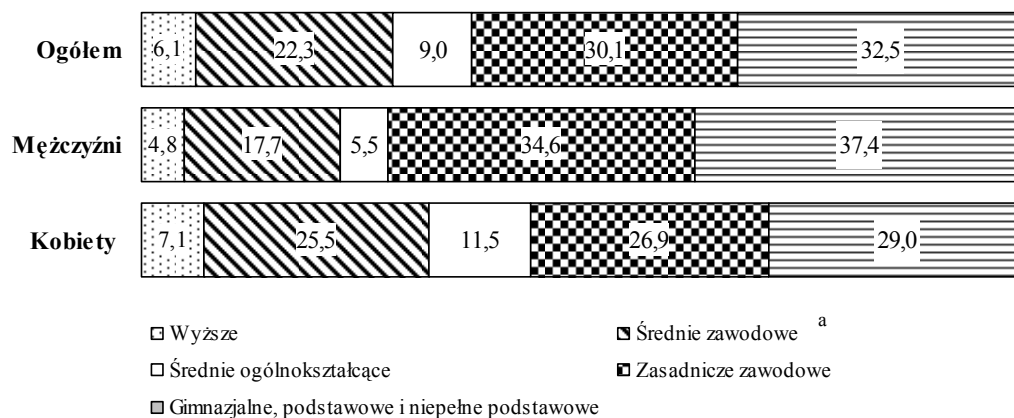

a Łącznie ze szkołami policealnymi.

Bezrobotni według płci i czasu pozostawania bez pracy

Liczba osób długotrwale poszukujących pracy (powyżej 12 miesięcy) wyniosła według stanu na koniec II kwartału 2007 r. 948,6 tys., co stanowiło 50,1% ogólnej liczby zarejestrowanych bezrobotnych. W porównaniu z analogicznym okresem 2006 r. liczba długotrwale bezrobotnych zmniejszyła się o 311,8 tys. osób, tj. o 24,7%. Osoby pozostające bez pracy stosunkowo krótko, tj. do 1 miesiąca stanowiły 8,3%, od 1 do 3 miesięcy – 11,0%, od 3 do 6 miesięcy – 13,1%, zaś od 6 do 12 miesięcy – 17,6% ogółu bezrobotnych.

Długotrwale bezrobocie częściej występuje wśród kobiet. Podobnie jak w I kwartale 2007 r., ponad połowa (63,7%) kobiet zarejestrowanych w urzędach pracy w końcu czerwca br. pozostawała bez zatrudnienia przez okres powyżej 12 miesięcy. Wśród mężczyzn w końcu II kwartału 2007 r. odsetek długotrwale bezrobotnych wyniósł 36,3%.

W II kwartale 2007r. najwyższy odsetek długotrwale bezrobotnych wystąpił w województwach: podkarpackim (54,3%), lubelskim (53,9%), mazowieckim (53,8%) oraz świętokrzyskim (53,3%), natomiast najniższy w województwie lubuskim (42,9%), dolnośląskim (46,4%) oraz opolskim i zachodniopomorskim (po 47,6%).

Struktura bezrobotnych według czasu pozostawania bez pracy i płci (w %)
Stan w końcu kwartału

II kwartał 2007

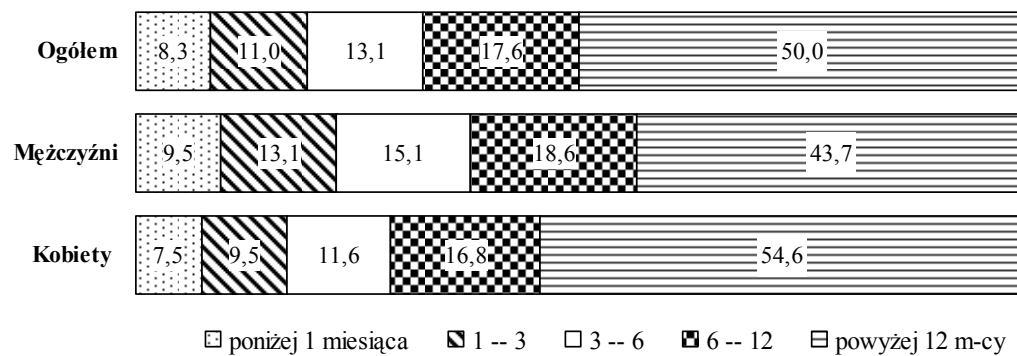

REGISTERED UNEMPLOYMENT IN THE II QUARTER OF 2007

The number of the unemployed registered in the labour offices at the end of June 2007 amounted to 1895,1 thous. persons (among which 1107,7 thous. were women), it was lower than the one observed at the end of the previous quarter by 337,4 thous. persons (i.e. by 15,1%), while compared to the same period of the previous year, it was lower by 592,5 thous. persons (by 23,8%).

Compared to the end of the previous quarter, a decrease in unemployment was observed among the population of men and women, respectively by 194,7 thous. (i.e. by 19,8%), or below by 142,7 thous. (i.e. 11,4%). Compared to June 2006 a decrease in the number of the unemployed was observed in both populations: male and female. The number of men registered in the labour offices decreased over the year by 322,8 thous. (i.e. by 29,1%), while the number of women dropped by 269,8 thous. (i.e. by 19,6%).

**Tabl. 1. Registered unemployed persons and unemployment rate
As of end of period**

Specification	2006				2007	
	quarters					
	I	II	III	IV	I	II
Registered nonemployed persons (in thousands persons)	2822.0	2487.6	2363.6	2309.4	2232.5	1895,1
men	1336.6	1110.1	1012.9	1003.7	982.0	787,3
women	1485.4	1377.5	1350.8	1305.7	1250.4	1107,7
of the number of unemployed:						
Previously not employed	650.9	598.8	586.4	545.3	508.0	440,3
Dismissed for company reasons	107.6	97.6	88.9	83.3	77.3	68,2
Possessing benefis rights	388.4	324.4	294.4	310.8	301.8	255,7
Unemployment rate in %	17.8	15.9	15.2	14.9	14.4	12,4

Comparing to the previous quarter, at the end of June 2007, a decline in the number of the unemployed was observed in all voivodships. The highest increase was observed in voivodships: Wielkopolskie (by 19.1%), Zachodniopomorskie (by 18.2%), Opolskie (by 17.4%), Lubuskie and Warmińsko-Mazurskie (by 16.9%). Compared to June 2006,

unemployment decreased in all voivodships. The most significant decline was observed in voivodship: Dolnośląskie (by 30.2%), Wielkopolskie (by 29.8%), Pomorskie (by 27.5%), Opolskie and Śląskie (by 26.8%).

The **unemployment rate** at the end of June 2007 comprised 12.4% of the economically active civilian population¹⁾, it was by 2.0 point lower than in the I quarter of 2007 and by 3.5 point lower than in June 2006. There was still observed a very high territorial differentiation of unemployment. The highest unemployment rate was observed in voivodships: Warmińsko-Mazurskie (19.6%), Zachodniopomorskie (17.9%), Kujawsko-Pomorskie (16.2%) and Lubuskie (by 15.8%). The lowest unemployment rate characterised voivodships: Wielkopolskie (9.3%), Małopolskie (9.5%), and Mazowieckie (10.2%).

In the II quarter of 2007, there **were registered** 535.6 thous. unemployed persons in the labour offices, i.e. by 37.9 thous. persons less than in the same period of 2006. The highest number of the newly registered was observed in June (184.2 thous.), while the lowest – in April (170.6 thous.). Over the II quarter of 2007, the highest increase in unemployment was observed in voivodships: Mazowieckie (by 58.2 thous.), Śląskie (by 57.7 thous persons), Dolnośląskie (by 48.0 thous.), and Wielkopolskie (by 42.5 thous. persons). The majority of the newly registered constituted Women, their share in the total number of the newly registered in the labour offices amounted to 50.6%.

Among the total number of the newly registered unemployed persons in the II quarter – 422.2 thous. comprised re-entrants to the unemployment rolls of the labour offices (the last year they comprised 435.0 thous. persons), while 160.4 thous. of the newly registering comprised persons who had never worked before, their percentage share amounted to 29.9% (in the previous year the respective figures were: 184.0 thousand persons and 32.1%). Persons aged up to 25 years constituted 36.6% of the total number of the newly registered over the presented period. The number of persons dismissed due to company reasons amounted to 10.2 thous. persons, i.e. 1.9% of the total number of the newly registered (the year ago it was 12.6 thous. and 2.2% respectively). Among the persons newly registered in II quarter 2007 – 38.7% lived in rural areas (last year – 37.7%).

In the II quarter of 2007, the number of people **removed from unemployment** rolls of the labour offices amounted to 873.0 thous. persons (it was 907.9 thous. people in the previous year). The highest number of people (300.0 thous.) were removed from

¹⁾ Unemployment rate was calculated as percentage share of the unemployed in the total number of economically active population.

unemployment rolls in April, while the lowest in June – 274.2 thous. persons. More persons than the last year were removed from unemployment rolls due to undertaking a job; nevertheless it remained the main reason of leaving unemployment; 364.4 thous. of the unemployed (i.e. 41.7% of the total number of persons removed from unemployment rolls of the labour offices) received jobs, while in the previous year it was 425.3 thous. unemployed persons (46.8%). The non-subsidized jobs (including seasonal ones) took 302.0 thous. persons, while the subsidized (i.a. intervention and public works) – took 62.4 thousand persons. In the II quarter of 2007 – 264.9 thous. of unemployed persons did not confirm their readiness to take a job, which comprised 30.3% of the total number of the unemployed removed from unemployment rolls (in the previous year it was respectively 259.5 thous. persons and 28.6%). Among other reasons for removing from unemployment rolls should be mentioned: beginning training or traineeship with the employer – 93.2 thous. (in the previous year it was 85.1 thous.), voluntary resignation from a status of the unemployed – 39.1 thous. persons (in the previous year 37.2 thous.), acquisition of rights for the retirement pay or pension – 4.6 thous. persons (as compared to 5.6 thous. in the previous year).

Tabl. 2. Newly registered unemployed persons and removed from unemployment
During the reference period

Specification	2006				2007	
	quarters					
	I	II	III	IV	I	II
	in thousands					
Total number of the newly registered unemployed persons	720.3	573.4	696.8	701.8	632.9	535.6
of the total number:						
registered for the first time	138.0	138.4	177.1	126.4	111.8	113.4
re-registered persons	582.3	435.0	519.7	575.4	521.1	422.2
Total number of the unemployed persons removed from unemployment rolls	671.2	907.9	820.8	756.0	709.9	873.0
in which:						
received jobs	311.6	425.3	355.6	320.3	315.0	364.4
in which:						
subsidized	30.5	54.5	36.7	41.3	27.5	62.4
non-subsidized	281.1	370.8	318.9	279.0	287.5	302.0

Among the **persons whose situation on the labour market was specific** belong, i.a., the long-term unemployed persons. Their share in the total number of the registered amounted at the end of June 2007 to 65.7% (1245.0 thous. persons). Persons aged up to 25 years constituted 18.9% of the total number of the unemployed (358.6 thousand persons), while persons aged over 50 – 21.0% (398.1 thous. persons). The share of registered unemployed

persons who did not have occupational qualifications amounted to 30.7% of the total number of the registered unemployed (582.0 thous.); 4.2% comprised single parents (80.2 thous), while 3.5% constituted disabled persons (67.0 thous. persons).

In the presented period, 19.5 thous. persons took intervention works (last year – 24.2, thous) due to the aid offered by labour offices, 18.6 thous. persons were employed in public works (as compared to 13.4 thous. of the last year).

The majority of unemployed persons remaining on the register rolls of the labour offices comprised persons **previously working**. At the end of June 2007, this population comprised 1454.7 thous. persons (i.e. 76.8% of the registered unemployed persons), as compared to 1888.8 thous. persons (75.9%) in June 2006. Among this group 68.2 thous., i.e. 4.7%, lost their jobs due to company reasons (the last year the respective figures were 97.6 thous., i.e. 5.2%).

At the end of the II quarter of 2007, there were 1639.3 thous. persons who did not **possess the rights to unemployment benefit**, which comprised 86.5% of the total number of the registered unemployed, (in the previous quarter it was respectively 1930.7 thous. and 86.5%; in the II quarter of the previous year the respective figures amounted to 2163.2 thous. and 87.0%). Among this group of the unemployed, 43.4% constituted people living in rural areas.

In the II quarter of 2007, the employers submitted 365.8 thous. **job offers** to the labour offices (23.9 thous. were from the public sector), i.e. by 40.3 thous. more than the last year. Among all offers, 13.1% concerned traineeship, 6.0% – on a job training, 2.0% were addressed to disabled persons, while 1.5% – to the persons who completed education within the last 12 months. At the end of June, labour offices had job offers for 77.2 thous. persons (24.4 thous. comprised offers not undertaken for a period exceeding one month).

Tabl. 3. Job offers
During the reference period

Specification	2006				2007					
	months									
	03	06	09	12	01	02	03			
	in thousands									
Job offers	99.4	105.1	109.5	54.1	89,0	87.6	123.9	125.7	123.3	117.0
in which:										
public sector	28.0	23.0	25.8	10.4	18.7	24,1	35.2	35.0	28.7	23.9
private sector	71.4	82.1	83.7	43.7	70.3	63,5	88,7	90.7	94.5	93.1

The data at the end of June 2007, indicate that 112 enterprises **declared dismissal within the short period** of 7.5 thous. of employees, in which from the public sector – 0.8 thous. persons (the last year the respective figures were 155 enterprises, 12.1 thous. employees, in which – 2.3 thous. persons from the public sector).

The unemployed by sex, age and educational level

The majority of the unemployed population constituted women. At the end of the II quarter of 2007, the share of women in the total number of the unemployed amounted to 58.5% and was by 3.1 point higher as compared to the same quarter of 2006. The highest percentage share of women in the total number of the unemployed was observed in voivodships: Wielkopolskie (65.6%), Pomorskie (64.0%), Kujawsko-pomorskie (62.3%) and Małopolskie (61.5%).

The youths still remain a group mostly affected with unemployment. At the end of the presented period, the largest group among the unemployed constituted persons aged 25–34 years. Their number amounted to 526.7 thous., while their share in the total number of the unemployed decreased as compared to the previous quarter by 0.1 point and amounted to 27.8%. Persons aged up to 24 years constituted 18.9% of the total number of the unemployed. The percentage share of registered unemployed persons at the age 35–44 years comprised 19.6%, 45–54 years – 25.8%, while persons aged over 54 constituted 7.9%. Compared to the same period of 2006 the highest changes in the structure of the unemployed were observed for the group of persons aged up to 24 years (an in minus difference by 2.6 percentage point), in the group 45–54 years old (in plus difference by 1.2 percentage point) and in the group of persons aged over 54 years (in plus difference by 2.0 percentage point).

The highest percentage share of the unemployed aged between 25 and 34 years in the total number of the unemployed was observed in voivodships: Lubelskie (31.5%), Podkarpackie (30.5%), Świętokrzyskie (29.2%), Kujawsko-pomorskie (28.6%), while the lowest one was observed in voivodships: Dolnośląskie and Opolskie (by 25.6%), and Podlaskie (by 25.7%).

**Structure of registered unemployed persons by age and sex (in %).
As of the end of quarter.**

II quarter 2007

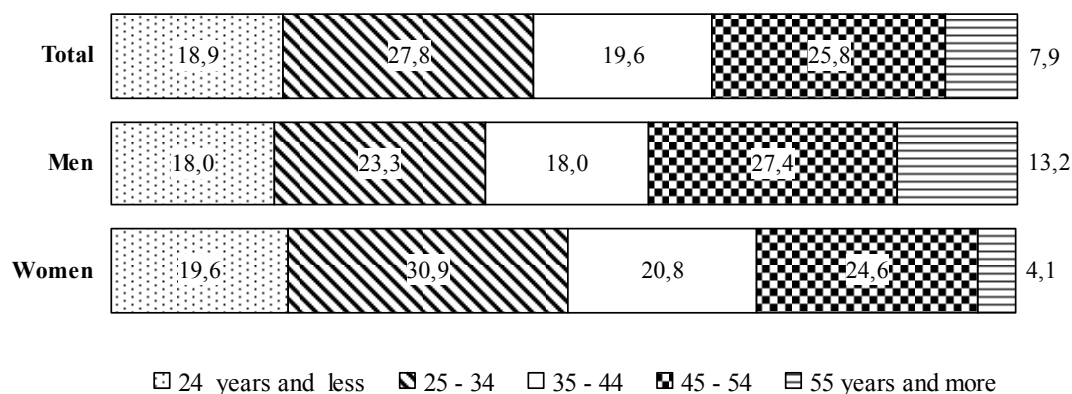

The majority of the unemployed registered in the labour offices comprised persons with relatively low level of education. The two largest groups among the unemployed constituted persons with basic vocational education and lower secondary, primary and incomplete primary education (their shares amounted respectively to 30.1% and 32.5% of the total number of the unemployed registered at the end of June 2007). Both these populations jointly amounted to 62.6% of the total number of the unemployed. The certificate of completion of post-secondary and vocational secondary schools had 22.3% of the total number of the unemployed, general secondary schools completed 9.0%, while the graduates from tertiary schools constituted 6.1%.

The education structure of unemployed women was different than the structure of men, as 44.1% of the unemployed women had secondary and tertiary education, while among men the share of people with this educational levels amounted to 27.9%.

The highest percentage share of the unemployed with basic vocational, lower secondary or below education level was observed in voivodships: Kujawsko-Pomorskie (68.2%), Zachodniopomorskie (67.3%), Warmińsko-Mazurskie (67.0%), Lubuskie (66.3%), while the lowest share of the unemployed at these educational levels was observed in voivodships: Lubelskie (56.3%), Małopolskie (57.2%) and Świętokrzyskie (57.3%).

Structure of registered unemployed persons by educational level and sex (in %).
As of the end of quarter.

II quarter 2007

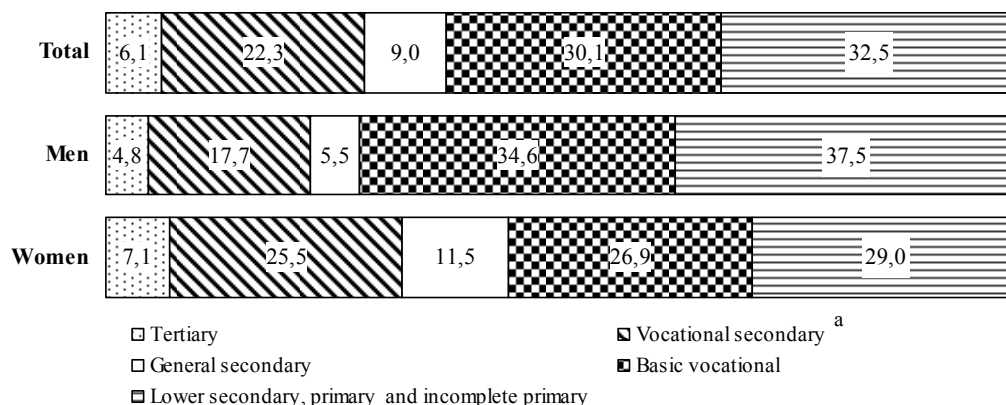

a Including post secondary schools.

The unemployed by sex and duration of unemployment

The number of persons seeking employment for a long time (over 12 months) amounted to 948.6 thous. at the end of the II quarter of 2007. It constituted 50.1% of the total number of the registered unemployed. The number of the long-term unemployed decreased as compared to the same period of 2006, by 311.8 thous. persons, i.e. by 24.7%. Persons staying without a job for a relatively short duration, i.e. up to 1 month, constituted 8.3%, between 1 and 3 months – 11.0%, between 3 and 6 months – 13.1%, while those who stayed without a job from 6 to 12 months comprised 17.6% of the total number of the unemployed.

The long-term unemployment is more often observed among women. Over a half (63.7%) of the women registered in labour offices at the end of June 2007 had been seeking employment for more than 12 months. Among men at the end of II quarter of 2007 the percentage share of the long-term unemployed amounted to 36.3%.

In the II quarter of 2007, the highest percentage share of the long-term unemployed was observed in voivodships: Podkarpackie (54.3%), Lubelskie (53.9%), Mazowieckie (53.8%) and Świętokrzyskie (53.3%), whereas the lowest share was observed in voivodships: Lubuskie (42.0%), Dolnośląskim (46.4%), Opolskim and Zachodniopomorskie (by 47.6%).

**Structure of registered unemployed persons by duration
of unemployment and sex (in %).
As of the end of quarter**

II quarter 2007

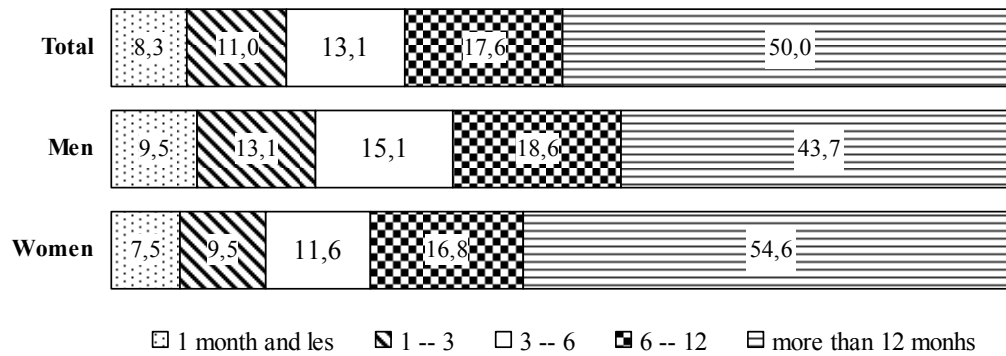

TABL. 1. ZHARMONIZOWANA STOPA BEZROBOCIA W KRAJACH UNII EUROPEJSKIEJ^a

Stan w końcu okresu

HARMONIZED UNEMPLOYMENT RATE IN UE COUNTRIES^a

As of the end of month

KRAJE COUNTRIES	2005	2006				2007					
	12	03	06	09	12	01	02	03	04	05	06
	w % in %										
EU 27 EU 27	8,5	8,2	7,9	7,7	7,5	7,3	7,2	7,0	7,0	7,0	6,9
Austria Austria	5,1	5,1	4,8	4,7	4,5	4,5	4,4	4,4	4,4	4,4	4,3
Belgia Belgium	8,4	8,6	8,4	8,0	7,8	7,8	7,7	7,5	7,5	7,4	7,2
Bulgaria Bulgaria	9,0	8,1	7,8	7,7	7,5	7,5	7,2	7,0
Cypr Cyprus	5,1	5,3	5,0	4,7	4,2	4,2	4,2	4,1	4,1	4,1	3,9
Dania Denmark	4,1	4,2	4,1	3,5	3,6	3,9	4,0	4,0	3,5	3,5	3,5
Estonia Estonia	7,0	5,6	5,6	5,5	5,4	4,9	4,8	5,0	5,1	5,2	5,1
Finlandia Finland	8,3	7,9	7,8	7,7	7,2	7,1	7,0	6,9	6,8	6,8	6,7
Francja France	9,6	9,6	9,1	8,8	9,1	9,0	8,9	8,8	8,8	8,7	8,6
Hiszpania Spain	8,7	8,8	8,5	8,3	8,3	8,2	8,2	8,1	8,1	8,1	8,0
Irlandia Ireland	4,6	4,5	4,5	4,2	4,3	4,0	4,1	3,9	4,0	4,0	4,0
Litwa Lithuania	6,7	6,3	5,8	6,2	4,8	4,9	4,8	4,7	5,0	4,9	4,9
Luksemburg Luxembourg	4,6	4,8	4,7	4,8	4,9	4,9	4,9	4,9	4,9	4,9	4,9
Łotwa Latvia	7,5	7,4	6,9	6,5	6,1	6,4	6,2	6,1	5,9	5,8	5,7
Malta Malta	7,6	7,7	7,5	7,3	6,8	6,7	6,6	6,6	6,4	6,5	6,4
Holandia Netherlands	4,4	4,0	3,9	3,8	3,6	3,5	3,5	3,4	3,3	3,3	3,3
Niemcy Germany	9,3	8,6	8,3	8,5	7,8	7,6	7,0	6,9	6,6	6,5	6,4
Polska Poland	16,9	15,0	13,9	13,3	12,0	11,3	10,9	10,6	10,7	10,5	10,2
Portugalia Portugal	7,8	7,6	7,4	7,2	8,0	8,1	8,1	8,1	8,0	7,9	7,9
Rep. Czeska Czech Republic	7,8	7,6	7,2	7,1	6,4	6,0	5,9	5,7	5,9	5,8	5,7
Rumunia Romania	7,7	7,2	6,5	6,5	6,5	7,2	7,3	7,3
Słowacja Slovakia	15,5	14,2	13,5	13,0	12,0	11,5	11,3	11,1	10,8	10,8	10,7
Słowenia Slovenia	6,9	6,4	6,1	5,7	5,3	5,3	5,2	5,1	5,2	5,1	5,1
Szwecja Sweden	6,4	6,4	6,3	6,2	5,9	5,8	5,3
Węgry Hungary	7,4	7,3	7,4	7,6	7,6	7,3	7,4	7,4	7,6	7,7	7,7
W. Brytania United Kingdom	5,0	5,3	5,4	5,4	5,3	5,5	5,5	5,4	5,4	.	.
Włochy Italy	7,5	7,2	6,8	6,7	6,5	6,1	6,1	6,1	.	.	.

Źródło: Publikacja Eurostatu „New Release” 105/2007 z 31 lipca 2007.

Source: Publication Eurostat "New Release" 105/2006 31 July 2007.

^a Patrz uwagi do tablic, pkt 1, str. 9.^a See comments to tables itm 1, page 12.

TABL. 2. BEZROBOTNI ZAREJESTROWANI W URZĘDACH PRACY
Stan w końcu miesiąca
UNEMPLOYED PERSONS REGISTERED IN LABOUR OFFICES
As of the end of month

OKRESY PERIODS A — analogiczny okres roku poprzedniego = 100 corresponding period of previous year = 100 B — okres poprzedni = 100 previous period = 100		Ogółem Total	Z ogółem Of total					Stopa bezrobocia w % Unemployment rate in %
			kobiety women	poprzednio pracujący previously employed	zwolnieni z przyczyn dotyczących zakładów pracy terminated for company reasons	zamieszkali na wsi in rural areas	w tym of which	
							posiadający gospodarstwo rolne unemployed farm owners	
w tysiącach in thousands								
1995 12	2628,8	1448,6	2075,3	256,9	1126,5	45,2	14,9	
1996 12	2359,5	1375,6	1967,7	200,0	1037,2	45,9	13,2	
1997 12	1826,4	1103,2	1478,1	124,4	843,7	33,1	10,3	
1998 12	1831,4	1071,3	1416,8	125,4	835,7	31,2	10,4	
1999 12	2349,8	1307,3	1792,9	174,4	1055,5	37,7	13,1	
2000 12	2702,6	1491,6	2059,3	185,8	1180,2	43,6	15,1	
2001 12	3115,1	1642,1	2375,7	243,1	1328,7	54,7	17,5	
2002 12	3217,0	1645,8	2449,7	213,1	1341,3	54,0	$\frac{18,0}{20,0}$ ^a	
2003 12	3175,7	1634,7	2411,5	189,9	1325,8	55,7	20,0	
2004 12	2999,6	1568,5	2291,4	146,0	1261,6	55,3	19,0	
2005 12	2773,0	1486,4	2116,4	110,6	1180,4	54,9	17,6	
2006 01	2866,7	1517,0	2200,2	111,2	1221,1	57,7	18,0	
	02	2865,9	1508,6	2202,6	109,9	1221,4	58,4	18,0
	03	2822,0	1485,4	2171,1	107,6	1201,3	57,9	17,8
	04	2703,6	1442,0	2079,4	104,7	1145,8	55,5	17,2
	05	2583,0	1405,6	1973,3	100,7	1091,0	52,6	16,5
	06	2487,6	1377,5	1888,8	97,6	1050,5	50,6	16,0
	07	2443,4	1371,6	1849,7	95,0	1034,1	49,8	15,7
	08	2411,6	1369,1	1818,2	92,4	1022,1	49,1	15,5
	09	2363,6	1350,8	1777,2	88,9	1005,6	48,3	15,2
	10	2301,8	1317,5	1737,3	86,1	985,7	47,4	14,9
	11	2287,3	1304,3	1737,1	83,9	986,5	48,2	14,8
	12	2309,4	1305,7	1764,1	83,3	1004,6	49,6	14,9
2007 01	2365,8	1321,2	1819,2	82,6	1028,5	51,7	15,1	
	02	2331,1	1296,3	1796,5	80,5	1014,1	51,4	14,9
	03	2232,5	1250,4	1724,4	77,3	969,2	49,5	14,4
	04	2103,1	1193,9	1625,3	73,9	909,2	46,8	13,7
	05	1985,1	1143,9	1526,7	70,7	855,0	44,1	13,0
	06	1895,1	1107,7	1454,7	68,2	816,5	42,4	12,4
	A	76,2	80,4	77,0	69,9	77,7	83,8	x
	B	95,5	96,8	95,3	96,5	95,5	96,1	x

^a Patrz uwagi metodyczne na str. 7 pkt. 2.
^a See methodological notes on page 10, item 2.

TABL. 3. WYBRANE KATEGORIE BEZROBOTNYCH BEZ PRAWA DO ZASIŁKU

Stan w końcu miesiąca

SELECTED CATEGORIES OF THE UNEMPLOYED NOT ENTITLED TO BENEFIT

As of the end of month

OKRESY PERIODS A — analogiczny okres roku poprzedniego = 100 corresponding period of previous year = 100 B — okres poprzedni = 100 previous period = 100		Nieposiadający prawa do zasiłku <i>Unemployed not entitled to benefit</i>					
						zamieszkali na wsi <i>in rural areas</i>	w tym <i>of which</i>
		ogółem <i>total</i>	kobiety <i>women</i>	poprzednio pracujący <i>previously employed</i>	zwolnieni z przyczyn dotyczących zakładów pracy <i>terminated for company reasons</i>		posiadający gospodarstwo rolne <i>unemployed farm owners</i>
						w tysiącach <i>in thousands</i>	
2000 12	2154,0	1253,8	1536,8	111,4	948,4	31,1
2001 12	2490,8	1378,6	1783,2	132,6	1070,9	38,9
2002 12	2678,3	1426,7	1939,8	130,2	1123,7	40,5
2003 12	2697,6	1431,9	1954,3	125,9	1133,3	43,0
2004 12	2573,8	1385,9	1885,9	107,4	1087,0	44,1
2005 12	2398,7	1326,5	1762,0	83,4	1026,1	44,6
2006 01	2467,4	1348,0	1818,6	82,6	1056,3	46,1
 02	2465,7	1341,0	1822,1	81,1	1056,0	46,7
 03	2433,7	1323,0	1802,9	79,6	1041,2	46,8
 04	2339,5	1286,1	1734,9	77,5	997,6	45,3
 05	2239,1	1245,2	1648,8	74,5	952,5	43,2
 06	2163,2	1229,2	1580,3	72,5	921,7	41,7
 07	2127,4	1226,3	1551,0	70,9	908,3	41,2
 08	2101,5	1226,3	1526,5	69,1	898,3	40,9
 09	2069,2	1212,0	1498,1	66,6	888,2	40,3
 10	2006,3	1177,8	1458,5	64,0	866,1	39,6
 11	1985,7	1162,9	1451,9	62,5	862,5	39,8
 12	1998,6	1163,2	1468,5	62,0	874,7	40,6
2007 01	2036,8	1172,4	1505,1	61,0	889,9	41,6
 02	2006,6	1150,8	1488,0	59,1	876,5	41,5
 03	1930,7	1112,3	1436,6	57,0	842,6	40,5
 04	1817,9	1061,2	1355,1	54,8	790,4	38,4
 05	1718,1	1017,1	1272,9	52,3	745,5	36,3
 06	1639,3	983,0	1210,8	49,8	712,3	34,8
 A	75,8	80,0	76,6	68,7	77,3	83,5
 B	95,4	96,6	95,1	95,2	95,5	95,9

TABL. 4. BEZROBOTNI NIEPEŁNOSPRAWNI ZAREJESTROWANI W URZĘDACH PRACY

Stan w końcu miesiąca

UNEMPLOYED DISABLED PERSONS REGISTERED IN LABOUR OFFICES

As of the end of month

OKRESY PERIODS A — analogiczny okres roku poprzedniego = 100 corresponding period of previous year = 100 B — okres poprzedni = 100 previous period = 100		Niepełnosprawni <i>Disabled persons</i>					
				nieposiadający prawa do zasiłku <i>unemployed not entitled to benefit</i>	poszukujący pracy nie pozostający w zatrudnieniu <i>persons not in employment, seeking a job</i>	liczba ofert pracy <i>number job offers</i>	
		ogółem <i>total</i>	kobiety <i>women</i>				
				w tysiącach <i>in thousands</i>			
2000	12	39,6	19,8	33,5	.	605
2001	12	50,1	24,9	42,2	36,0	683
2002	12	56,5	27,3	48,6	32,9	901
2003	12	69,8	33,7	60,2	32,3	912
2004	12	75,7	36,7	65,2	29,6	725
2005	12	76,8	37,6	66,7	27,8	836
2006	01	79,1	38,4	68,2	27,8	1059
		02	79,5	38,4	68,6	28,0	1062
		03	79,9	38,7	68,9	28,5	1553
		04	77,8	38,1	67,1	28,7	1172
		05	75,9	37,6	65,5	28,3	1355
		06	73,9	37,0	63,7	28,0	1415
		07	72,9	36,9	62,9	27,4	1435
		08	72,8	37,0	62,8	27,5	1548
		09	72,2	36,7	62,4	27,7	1629
		10	71,3	36,1	61,5	27,1	1446
		11	71,7	36,3	61,8	26,9	1234
		12	72,6	36,7	62,5	26,4	968
2007	01	74,8	35,7	63,9	26,4	1423
		02	74,4	37,2	63,6	27,3	1444
		03	73,0	36,6	62,6	27,8	1380
		04	70,7	35,9	60,5	27,4	1477
		05	68,4	34,9	58,5	26,8	1875
		06	67,0	34,5	57,3	26,2	1618
		A	90,7	93,2	90,0	93,6	114,3
		B	98,0	98,9	97,9	97,8	86,3

TABL. 5. NAPŁYW I ODPIY W BEZROBOTNYCH
W okresie sprawozdawczym
INFLOW TO AND OUTFLOW FROM UNEMPLOYMENT
In reporting period

LATA, KWARTAŁY, MIESIĄCE YEARS, QUARTERS, MONTHS	Bezrobotni według stanu w końcu okresu <i>Unemployed persons as of the end of period</i>	Napływ <i>Inflow</i>	Odpiływ <i>Outflow</i>	W tym <i>Of which</i>	Przyrost/Spadek bezrobocia w stosunku do okresu poprzedniego <i>Increase/Decrease in unemployment as compared to the previous period</i>
				bezrobotni, którzy podjęli pracę <i>unemployed persons who received jobs</i>	
				w tysiącach <i>in thousands</i>	
Ogółem <i>Total</i>					
2002 I — IV	3217,0	2550,2	2448,3	1186,9	101,9
2003 I — IV	3175,7	2642,2	2683,5	1297,3	-41,3
2004 I — IV	2999,6	2684,1	2860,2	1364,6	-176,1
2005 I — IV	2773,0	2793,2	3019,8	1365,8	-226,6
2006 01	2866,7	286,9	193,2	95,4	93,7
02	2865,9	211,5	212,3	96,0	-0,8
03	2822,0	221,8	265,7	120,2	-43,8
04	2703,6	174,8	293,3	147,6	-118,4
05	2583,0	196,9	317,5	148,8	-120,6
06	2487,6	201,7	297,1	129,0	-95,4
07	2443,4	228,5	272,7	114,1	-44,2
08	2411,6	219,5	251,2	105,7	-31,7
09	2363,6	248,8	296,9	135,7	-48,0
10	2301,8	252,2	314,0	130,8	-61,8
11	2287,3	233,5	248,1	105,4	-14,5
12	2309,4	216,1	193,9	84,1	22,1
2007 01	2365,8	260,2	203,8	94,7	56,4
02	2331,1	186,7	221,4	96,0	-34,7
03	2232,5	186,0	284,7	124,3	98,7
04	2103,1	170,6	300,0	133,0	-129,4
05	1985,1	180,8	298,8	122,6	-118,0
06	1895,1	184,2	274,2	108,8	-90,0
Mężczyźni <i>Men</i>					
2002 I — IV	1571,2	1424,4	1326,2	634,5	98,2
2003 I — IV	1541,0	1470,6	1500,8	734,6	-30,2
2004 I — IV	1431,1	1454,9	1564,9	756,5	-109,9
2005 I — IV	1286,6	1479,2	1623,7	744,2	-144,5
2006 01	1349,8	160,3	97,1	47,4	63,2
02	1357,3	117,0	109,4	47,9	7,6
03	1336,6	118,7	139,4	63,6	-20,7
04	1261,6	93,0	168,0	89,6	-75,0
05	1177,4	100,4	184,6	89,1	-84,2
06	1110,1	96,6	163,9	73,2	-67,3
07	1071,8	108,2	146,6	62,2	-38,3
08	1042,6	106,1	135,3	57,3	-29,2
09	1012,9	114,8	144,5	63,7	-29,7
10	984,3	128,1	156,7	66,4	-28,6
11	983,0	125,0	126,3	51,7	-1,3
12	1003,7	117,2	96,4	40,4	20,7
2007 01	1044,6	140,7	99,8	45,9	40,9
02	1034,9	101,9	111,7	47,4	-9,8
03	982,0	94,0	146,8	65,3	-52,8
04	909,2	87,8	160,6	74,9	-72,8
05	841,1	90,2	158,3	66,2	-68,1
06	787,3	86,3	140,1	56,5	-53,8
Kobiety <i>Women</i>					
2002 I — IV	1645,8	1125,8	1122,1	552,2	3,7
2003 I — IV	1634,7	1171,6	1182,7	562,7	-11,1
2004 I — IV	1568,5	1229,2	1295,3	608,0	-66,2
2005 I — IV	1486,4	1314,0	1396,1	621,6	-82,1
2006 01	1517,0	126,7	96,1	48,0	30,5
02	1508,6	94,5	102,9	48,1	-8,4
03	1485,4	103,2	126,3	56,6	-23,2
04	1442,0	81,9	125,3	57,9	-43,4
05	1405,6	96,5	133,0	59,6	-36,4
06	1377,5	105,1	133,2	55,8	-28,1
07	1371,6	120,3	126,1	51,9	-5,9
08	1369,1	113,4	115,9	48,4	-2,6
09	1350,8	134,0	152,4	72,0	-18,3
10	1317,5	124,1	157,4	64,5	-33,2
11	1304,3	108,5	127,8	53,7	-13,2
12	1305,7	98,9	97,5	43,7	1,4
2007 01	1321,2	119,6	104,1	48,8	15,5
02	1296,3	84,8	109,7	48,5	-24,9
03	1250,4	92,0	137,9	59,0	-45,9
04	1193,9	82,9	139,4	58,0	-56,6
05	1143,9	90,6	140,5	56,4	-49,9
06	1107,7	97,8	134,0	52,3	-36,2

TABL. 6. BEZROBOTNI NOWO ZAREJESTROWANI
W okresie sprawozdawczym
NEWLY REGISTERED UNEMPLOYED PERSONS
In reporting period

LATA, KWARTAŁY, MIESIĄCE YEARS, QUARTERS, MONTHS	Ogółem Total	Z ogółem Of total					
		mężczyźni men	powracający do rejestracji po raz kolejny reentrants to unemployment rolls	osoby dotychczas niepracujące previously not employed	zwolnieni z przyczyn dotyczących zakładów pracy terminated for company reasons	zamieszkali na wsi in rural areas	
w tysiącach in thousands							
2002 I — IV	2550,2	1424,4	1718,5	768,3	157,9	949,8	
2003 I — IV	2642,2	1470,6	1883,0	835,0	128,8	984,7	
2004 I — IV	2684,1	1454,9	1990,4	827,0	88,0	996,9	
2005 I — IV	2773,0	1286,6	2127,9	861,7	63,4	1050,1	
2006	01	286,9	93,7	236,0	66,9	6,2	109,6
	02	211,5	117,0	169,0	62,1	4,5	77,9
	03	221,8	118,7	177,3	67,1	4,6	79,9
	04	174,8	93,0	144,5	48,0	4,3	64,4
	05	196,9	100,4	143,8	66,3	4,2	74,7
	06	201,7	96,6	146,7	69,7	4,1	77,1
	07	228,5	108,2	172,1	75,0	4,3	89,6
	08	219,5	106,1	164,4	74,4	3,7	84,0
	09	248,8	114,8	183,2	83,1	4,0	97,4
	10	252,2	128,1	196,8	78,8	4,5	99,3
	11	233,5	125,0	190,7	62,1	3,8	92,8
	12	216,1	117,2	187,9	55,4	3,9	87,9
2007	01	260,2	140,7	215,5	59,9	4,6	99,6
	02	186,7	101,9	151,3	51,1	3,0	70,6
	03	186,0	94,0	154,3	51,7	3,0	68,2
	04	170,6	87,8	142,3	45,8	3,1	65,1
	05	180,8	90,2	137,4	57,3	3,4	70,1
	06	184,2	86,3	142,4	57,4	3,7	72,1
w odsetkach in percent							
2002 I — IV	100,0	55,9	67,4	30,1	6,2	37,2	
2003 I — IV	100,0	55,7	71,3	31,6	4,9	37,3	
2004 I — IV	100,0	54,2	74,2	30,8	3,3	37,1	
2005 I — IV	100,0	46,4	76,7	31,1	2,3	37,9	
2006	01	100,0	32,7	82,3	23,3	2,2	38,2
	02	100,0	55,3	79,9	29,4	2,1	36,8
	03	100,0	53,5	79,9	30,3	2,1	36,0
	04	100,0	53,2	82,7	27,5	2,5	36,8
	05	100,0	51,0	73,0	33,7	2,1	37,9
	06	100,0	47,9	72,7	34,6	2,0	38,2
	07	100,0	47,4	75,3	32,8	1,9	39,2
	08	100,0	48,4	74,9	33,9	1,7	38,3
	09	100,0	46,1	73,6	33,4	1,6	39,1
	10	100,0	50,8	78,0	31,2	1,8	39,4
	11	100,0	53,5	81,7	26,6	1,6	39,7
	12	100,0	54,2	87,0	25,6	1,8	40,7
2007	01	100,0	54,1	82,8	23,0	1,8	38,3
	02	100,0	54,6	81,0	27,4	1,6	37,8
	03	100,0	50,5	83,0	27,8	1,6	36,7
	04	100,0	51,5	83,4	26,8	1,8	38,2
	05	100,0	49,9	76,0	31,7	1,9	38,8
	06	100,0	46,9	77,3	31,2	2,0	39,1

TABL. 7. BEZROBOTNI WYREJESTROWANI Z EWIDENCJI URZĘDÓW PRACY WEDŁUG PRZYCZYN

W okresie sprawozdawczym

UNEMPLOYED PERSONS REMOVED FROM UNEMPLOYMENT ROLLS BY REASONS

In reporting period

LATA, KWARTAŁY, MIESIĄCE YEARS, QUARTERS, MONTHS	Ogółem Total	Z ogółem Of total					
		podjęli pracę received job	rozpoczęli szkolenie lub staż started training or intership	nie potwier- dzili goto- wości do pracy did not confirmed readiness to take a job	dobrowolnie zrezygnowali ze statusu bezrobotnego voluntarily resigned from status of the unemployed	nabyli prawo do emerytury lub renty acquired the right to retirement pay or pension	inne przyczyny other reasons

w tysiącach in thousands

2002 . . . I — IV	2448,3	1186,9	141,3	859,6	115,0	35,9	91,3
2003 . . . I — IV	2683,5	1297,3	261,7	857,8	108,8	37,3	100,9
2004 . . . I — IV	2860,2	1364,6	276,9	950,5	110,4	32,2	106,8
2005 . . . I — IV	3019,8	1365,8	314,0	993,1	120,4	24,4	118,5
2006 01	193,2	95,4	11,5	60,9	9,3	1,9	9,9
	02	212,3	96,0	66,0	9,3	1,8	9,1
	03	265,7	120,2	76,6	11,2	2,1	11,1
	04	293,3	147,6	73,6	11,2	1,7	11,4
	05	317,5	148,8	94,9	13,0	1,9	14,6
	06	297,1	129,0	91,0	13,0	1,9	16,0
	07	272,7	114,1	92,3	11,2	1,8	15,1
	08	251,2	105,7	84,0	10,9	1,6	14,3
	09	296,9	135,7	83,2	12,4	1,6	15,6
	10	314,0	130,8	95,3	11,1	1,8	16,8
	11	248,1	105,4	82,3	8,6	1,7	13,8
	12	193,9	84,1	72,0	6,5	1,4	10,1
2007 01	203,8	94,7	13,5	63,6	11,0	1,8	11,7
	02	221,4	96,0	66,0	10,4	1,6	11,6
	03	284,7	124,3	78,7	11,8	1,8	14,5
	04	300,0	133,0	82,6	12,9	1,6	16,6
	05	298,8	122,6	94,4	13,6	1,6	18,6
	06	274,2	108,8	88,0	12,5	1,4	17,3

w odsetkach in percent

2002 . . . I — IV	100,0	48,5	5,8	35,1	4,7	1,5	3,7
2003 . . . I — IV	100,0	48,3	9,8	32,0	4,1	1,4	3,8
2004 . . . I — IV	100,0	47,7	9,7	33,2	3,9	1,1	3,7
2005 . . . I — IV	100,0	45,2	10,4	32,9	4,0	0,8	3,9
2006 01	100,0	49,4	6,0	31,5	4,8	1,0	5,1
	02	100,0	45,2	31,1	4,4	0,8	4,3
	03	100,0	45,2	28,8	4,2	0,8	4,2
	04	100,0	50,3	25,1	3,8	0,6	3,9
	05	100,0	46,9	29,9	4,1	0,6	4,6
	06	100,0	43,4	30,6	4,4	0,6	5,4
	07	100,0	41,8	33,8	4,1	0,7	5,5
	08	100,0	42,1	33,4	4,3	0,6	5,7
	09	100,0	45,7	28,0	4,2	0,5	5,3
	10	100,0	41,7	30,4	3,5	0,6	5,4
	11	100,0	42,5	33,2	3,5	0,7	5,6
	12	100,0	43,4	37,1	3,4	0,7	5,2
2007 01	100,0	46,5	6,6	31,2	5,4	0,9	5,7
	02	100,0	43,4	29,8	4,7	0,7	5,2
	03	100,0	43,7	27,6	4,1	0,6	5,1
	04	100,0	44,3	27,5	4,3	0,5	5,5
	05	100,0	41,0	31,6	4,6	0,5	6,2
	06	100,0	39,7	32,1	4,6	0,5	6,3

TABL. 8. BEZROBOTNI, KTÓRZY PODJĘLI PRACĘ
W okresie sprawozdawczym
UNEMPLOYED PERSONS WHO RECEIVED JOBS
In reporting period

LATA, KWARTALY, MIESIĄCE <i>YEARS, QUARTERS, MONTHS</i>	Podjęli pracę <i>Received jobs</i>					
	Ogółem <i>Total</i>	z ogółem <i>of total</i>				
		kobiety <i>women</i>	osoby dotychczas niepracujące <i>previously not employed</i>	sezonową <i>seasonall works</i>	interwen- cyjną <i>interventional works</i>	roboty publiczne <i>public works</i>

w tysiącach *in thousands*

2002 I — IV	1186,9	552,2	236,8	149,6	51,1	33,7
2003 I — IV	1297,3	562,7	249,2	130,0	114,9	100,0
2004 I — IV	1364,6	608,0	276,5	135,6	93,9	75,9
2005 I — IV	1365,8	621,6	278,4	117,2	70,9	69,2
2006 01	95,4	48,0	21,6	6,8	4,0	1,7
02	96,0	48,1	20,9	7,0	5,0	1,1
03	120,2	56,6	25,9	9,3	7,3	1,3
04	147,6	57,9	25,7	12,9	9,8	4,7
05	148,8	59,6	26,8	13,2	7,7	4,8
06	129,0	55,8	24,8	12,1	6,7	3,8
07	114,1	51,9	24,0	9,8	5,2	2,3
08	105,7	48,4	23,0	8,5	4,3	2,1
09	135,7	72,0	31,0	10,2	5,8	3,0
10	130,8	64,4	29,4	10,1	6,6	5,1
11	105,4	53,7	25,0	7,0	3,8	2,0
12	84,1	43,7	22,3	5,2	2,7	0,8
2007 01	94,7	48,8	20,9	6,6	3,4	0,7
02	96,0	48,5	20,0	6,2	3,8	1,0
03	124,3	59,0	24,8	8,5	6,3	2,1
04	133,0	58,0	23,7	9,6	8,1	7,7
05	122,6	56,4	22,5	9,4	5,7	6,5
06	108,8	52,3	21,2	8,2	5,7	4,4

w odsetkach *in percent*

2002 I — IV	100,0	46,5	20,0	12,6	4,3	2,8
2003 I — IV	100,0	43,4	19,2	10,0	8,9	7,7
2004 I — IV	100,0	44,6	20,3	9,9	6,9	5,6
2005 I — IV	100,0	45,5	20,4	8,6	5,2	5,1
2006 01	100,0	50,3	22,6	7,1	4,2	1,8
02	100,0	50,1	21,8	7,3	5,2	1,1
03	100,0	47,1	21,5	7,7	6,1	1,1
04	100,0	39,2	17,4	8,7	6,6	3,2
05	100,0	40,1	18,0	8,9	5,2	3,2
06	100,0	43,3	19,2	9,4	5,2	2,9
07	100,0	45,5	21,0	8,6	4,6	2,0
08	100,0	45,8	21,8	8,0	4,1	2,0
09	100,0	53,1	22,8	7,5	4,3	2,2
10	100,0	49,2	22,5	7,7	5,0	3,9
11	100,0	50,9	23,7	6,6	3,6	1,9
12	100,0	52,0	26,5	6,2	3,2	1,0
2007 01	100,0	51,5	22,1	7,0	3,6	0,7
02	100,0	50,5	20,8	6,5	4,0	1,0
03	100,0	47,5	20,0	6,8	5,1	1,7
04	100,0	43,6	17,8	7,2	6,1	5,8
05	100,0	46,0	18,4	7,7	4,6	5,3
06	100,0	48,1	19,5	7,5	5,2	4,0

TABL. 9. BEZROBOTNI ZAREJESTROWANI W SZCZEGÓLNEJ SYTUACJI NA RYNKU PRACY^a

Stan w końcu miesiąca

REGISTERED UNEMPLOYED PERSONS WITH A SPECIFIC SITUATION ON THE LABOUR MARKET^a

As of the end of month

OKRESY PERIODS A — analogiczny okres roku roku poprzedniego=100 corresponding period of previous year=100 B — okres poprzedni=100 previous period=100		Bezrobotni zarejestrowani <i>Registered unemployed persons</i>				
		do 25 roku życia <i>aged 25 and below</i>	długotrwale bezrobotni <i>long-term unemployed</i>	powyżej 50 roku życia <i>aged 50 and more</i>	bez kwali- fikacji zawodowych <i>without occu- pational quali- fications</i>	samotnie wychowujący co najmniej jedno dziecko w wieku do 7 roku życia <i>bringing up single-handed at least one child aged 7 and below</i>
		w tysiącach <i>in thousands</i>				
2005	12	626,8	1828,8	440,4	676,6	93,2
2006	01	646,7	1863,6	456,6	741,9	95,8
	02	639,0	1860,6	462,6	764,2	96,5
	03	619,1	1831,4	464,8	774,6	96,4
	04	580,7	1775,0	456,6	751,5	94,1
	05	554,5	1700,1	445,8	734,1	91,9
	06	535,7	1638,9	436,3	720,1	90,0
	07	527,4	1601,3	432,3	707,9	89,5
	08	522,9	1575,3	429,2	705,2	89,4
	09	517,8	1545,2	425,6	700,0	88,8
	10	497,0	1509,2	422,4	683,4	87,3
	11	481,9	1504,0	426,1	683,2	87,3
	12	476,7	1517,8	435,1	689,9	87,6
2007	01	486,0	1534,3	447,6	707,5	90,0
	02	472,9	1512,1	447,5	702,7	89,7
	03	439,7	1462,6	439,5	678,9	88,2
	04	403,7	1386,4	423,5	640,5	85,5
	05	379,4	1307,2	409,5	609,7	82,3
	06	358,6	1245,0	398,1	582,0	80,2
	A	66,9	76,0	91,2	80,8	89,1
	B	94,5	95,2	97,2	95,5	97,4

^a Patrz uwagi metodyczne na str. 8 pkt. 5—10.^a See methodological notes on page 11, item 5—10.

TABL. 10. OFERTY PRACY ZGŁOSZONE DO URZĘDÓW PRACY

Stan w końcu miesiąca

JOB OFFERS NOTIFIED IN LABOUR OFFICES

As of the end of month

OKRESY PERIODS	Oferty pracy <i>Job offers</i>							
	Ogółem <i>Total</i>	z ogółem <i>of total</i>						
		staże <i>internships</i>	miejsca przy- gotowania zawodowego <i>places of vocational training</i>	dla osób w okresie do 12 m-cy od dnia ukończenia nauki <i>for persons who completed education 12 months ago or less</i>	niewykorzystane dłużej niż 1 miesiąc <i>not taken for longer than a month</i>			
					ogółem <i>total</i>	staże <i>internships</i>	miejsca przy- gotowania zawodowego <i>places of vocational training</i>	dla osób w okresie do 12 m-cy od dnia ukończenia nauki <i>for persons who completed education 12 months ago or less</i>
2005 12	17542	1017	440	99	4680	405	214	5
2006 01	25790	3086	783	208	3499	143	125	2
02	31493	4813	1391	537	5530	566	154	13
03	39395	4565	1729	437	6442	793	226	43
04	46563	3972	1612	466	8140	952	290	74
05	56111	4759	2225	402	11906	1325	380	78
06	57098	5152	1743	610	14779	1433	424	58
07	56646	4845	1513	398	14079	1207	433	42
08	62905	4245	1773	530	18017	1066	359	36
09	61661	4020	1432	526	16965	820	329	50
10	54658	3582	1374	503	14400	692	266	39
11	46180	2658	996	256	14229	722	322	35
12	30707	1720	843	187	11379	594	291	35
2007 01	49479	4013	1430	397	8860	386	167	34
02	54131	6266	2539	404	13670	1006	309	14
03	64483	6060	2609	589	14990	1160	496	72
04	71463	5988	2578	920	18767	1928	738	120
05	77252	5665	2396	544	21691	1773	638	110
06	77174	6369	2226	604	24429	1910	870	88

TABL. 11. BEZROBOTNI WEDŁUG POZIOMU WYKSZTAŁCENIA I WIEKU

Stan w końcu kwartału

UNEMPLOYED PERSONS BY EDUCATIONAL LEVEL AND AGE

As of the end of quarter

OKRESY PERIODS	Ogółem Total	Z wykształceniem By educational level					W wieku By age				
		wyższym tertiary	średnim zawodo- wym ^a vocational secondary ^a	średnim ogóln- kształcą- cym general secondary	zasadni- czym zawo- dowym basic vocational	gimnazjal- nym, pod- stawowym, i niepełnym podstawo- wym lower secondary primary and incomplete primary	do 24 lat ^b 24 years and less ^b	25—34	35—44	45—54	55 lat i więcej 55 years and more

w tysiącach in thousands

Ogółem Total

2002 . . IV	3217,0	126,6	683,6	199,0	1163,7	1044,1	895,8	881,6	721,2	639,3	79,1
2003 . . IV	3175,7	140,2	673,6	206,1	1127,4	1028,3	825,5	889,9	690,4	674,3	95,7
2004 . . IV	2999,6	149,4	655,8	209,4	1014,4	970,6	728,2	844,7	628,5	681,8	116,4
2005 . . IV	2773,0	152,4	606,7	211,5	903,6	898,8	626,1	778,5	567,0	660,2	141,2
2006 . . I	2822,0	149,0	610,3	215,2	921,7	925,9	619,1	798,3	574,4	678,0	152,2
II	2487,6	134,6	549,9	209,8	784,7	808,6	535,7	693,5	499,6	611,1	147,6
III	2363,6	142,2	529,0	206,1	728,5	757,8	517,8	653,0	467,3	577,5	148,0
IV	2309,4	140,7	508,8	194,9	713,9	751,1	476,7	641,6	460,2	576,8	154,1
2007 . . I	2232,5	131,3	484,4	186,6	690,7	739,4	439,7	623,4	444,5	565,2	159,6
II	1895,1	115,9	421,9	170,6	571,6	616,0	358,6	526,7	371,9	488,2	149,7

Mężczyźni Men

2002 . . IV	1571,2	47,7	257,9	48,1	659,0	558,5	447,7	391,8	336,4	336,6	58,7
2003 . . IV	1541,0	51,5	255,3	52,5	631,2	550,5	410,2	391,9	317,0	352,0	69,8
2004 . . IV	1431,1	52,4	246,3	55,4	557,8	519,2	350,7	364,1	282,8	349,3	84,2
2005 . . IV	1286,6	51,5	223,7	57,4	482,2	471,8	290,3	321,0	246,6	327,3	101,4
2006 . . I	1336,6	50,5	228,6	59,8	499,6	498,0	293,5	337,6	254,7	340,9	109,9
II	1110,1	44,4	194,6	55,5	401,8	414,0	234,4	270,9	208,0	292,2	104,6
III	1012,9	45,2	180,8	52,9	359,6	374,3	214,4	242,0	185,9	266,8	103,8
IV	1003,7	45,9	175,8	50,8	356,1	375,1	202,0	240,4	184,8	267,9	108,6
2007 . . I	982,0	43,4	167,4	49,3	347,4	374,6	189,0	235,9	180,6	263,9	112,6
II	787,3	37,4	139,5	42,9	272,5	294,9	141,9	183,6	142,0	215,8	104,0

Kobiety Women

2002 . . IV	1645,8	78,9	425,7	150,9	504,7	485,6	448,2	489,7	384,8	302,7	20,4
2003 . . IV	1634,7	88,8	418,4	153,5	496,2	477,8	415,2	497,9	373,4	322,3	25,8
2004 . . IV	1568,5	97,0	409,5	154,0	456,7	451,4	377,5	480,5	345,7	332,6	32,3
2005 . . IV	1486,4	100,8	383,1	154,2	421,4	427,0	335,8	457,6	320,4	332,9	39,8
2006 . . I	1485,4	98,4	381,7	155,4	422,0	427,8	325,6	460,7	319,7	337,0	42,3
II	1377,5	90,2	355,3	154,3	382,9	394,7	301,4	422,6	291,6	319,0	42,9
III	1350,8	97,0	348,2	153,2	368,9	383,5	303,4	411,0	281,4	310,7	44,2
IV	1305,7	94,8	332,9	144,1	357,8	376,1	274,7	401,2	275,4	308,9	45,5
2007 . . I	1250,4	87,9	317,0	137,3	343,3	364,9	250,7	387,6	263,9	301,3	47,0
II	1107,7	78,5	282,4	127,7	298,2	321,0	216,7	343,1	229,9	272,3	45,7

w odsetkach in percent

Ogółem Total

2002 . . IV	100,0	3,9	21,2	6,2	36,2	32,5	27,8	27,4	22,4	19,9	2,5
2003 . . IV	100,0	4,4	21,2	6,5	35,5	32,4	26,0	28,0	21,7	21,2	3,0
2004 . . IV	100,0	5,0	21,9	7,0	33,8	32,3	24,3	28,1	21,0	22,7	3,9
2005 . . IV	100,0	5,5	21,9	7,6	32,6	32,4	22,6	28,1	20,4	23,8	5,1
2006 . . I	100,0	5,3	21,6	7,6	32,7	32,8	21,9	28,3	20,4	24,0	5,4
II	100,0	5,4	22,1	8,4	31,6	32,5	21,5	27,9	20,1	24,6	5,9
III	100,0	6,0	22,4	8,7	30,8	32,1	21,9	27,6	19,8	24,4	6,3
IV	100,0	6,1	22,0	8,5	30,9	32,5	20,6	27,8	19,9	25,0	6,7
2007 . . I	100,0	5,9	21,7	8,4	30,9	33,1	19,7	27,9	19,9	25,3	7,2
II	100,0	6,1	22,3	9,0	30,1	32,5	18,9	27,8	19,6	25,8	7,9

a) Łącznie ze szkołami policealnymi. b) Od czerwca 2004 roku bez młodocianych absolwentów.

a) Including post-secondary schools. b) Since June 2004 without juvenile school leavers.

TABL. 12. BEZROBOTNI WEDŁUG CZASU POZOSTAWANIA BEZ PRACY

Stan w końcu kwartału

UNEMPLOYED PERSONS BY DURATION OF UNEMPLOYMENT

As of the end of quarter

OKRESY PERIODS	Ogółem Total	Według czasu pozostawania bez pracy ^a By duration of unemployment ^a					
		poniżej 1 miesiąca 1 month and less	1—3	3—6	6—12	12—24	powyżej 24 m-cy more than 24 months

w tysiącach in thousands

Ogółem Total

2002 IV	3217,0	201,7	395,6	420,2	553,6	655,4	990,5
2003 IV	3175,7	210,9	409,8	394,5	493,5	596,3	1070,6
2004 IV	2999,6	205,5	396,0	366,8	465,9	510,1	1055,2
2005 IV	2773,0	197,0	410,1	369,3	405,0	429,5	962,1
2006 I	2822,0	179,1	392,5	427,8	443,9	429,4	949,4
II	2487,6	179,2	250,7	341,2	456,0	382,1	878,3
III	2363,6	220,2	290,3	255,2	407,0	367,1	823,8
IV	2309,4	164,1	361,7	308,6	335,6	356,3	783,1
2007 I	2232,5	145,9	314,5	335,8	342,7	346,6	747,0
II	1895,1	157,8	208,0	247,3	333,3	288,6	660,0

Mężczyźni Men

2002 IV	1571,2	127,8	226,6	216,6	298,6	343,6	358,0
2003 IV	1541,0	128,8	234,1	205,2	263,4	298,3	411,2
2004 IV	1431,1	123,2	222,6	180,9	240,4	253,6	410,4
2005 IV	1286,6	117,9	222,8	176,3	199,7	201,4	368,5
2006 I	1336,6	99,8	219,9	238,7	209,6	202,1	366,6
II	1110,1	85,7	127,8	176,4	220,0	171,0	329,1
III	1012,9	102,2	136,4	120,8	197,5	156,7	299,3
IV	1003,7	94,0	186,7	136,4	153,9	151,2	281,5
2007 I	982,0	76,8	168,2	174,0	147,6	147,5	267,9
II	787,3	74,6	103,0	118,9	146,8	116,5	227,6

Kobiety Women

2002 IV	1645,8	73,9	169,0	203,6	255,0	311,8	632,5
2003 IV	1634,7	82,2	175,8	189,3	230,1	298,0	659,4
2004 IV	1568,5	82,3	173,5	186,0	225,5	256,5	644,7
2005 IV	1486,4	79,0	187,3	193,0	205,4	228,2	593,6
2006 I	1485,4	79,3	172,6	189,1	234,3	227,3	582,8
II	1377,5	93,5	122,9	164,8	236,0	211,1	549,1
III	1350,8	118,0	153,9	134,5	209,5	210,4	524,5
IV	1305,7	70,1	174,9	172,1	181,7	205,1	501,6
2007 I	1250,4	69,2	146,3	161,8	195,1	199,1	479,0
II	1107,7	83,2	105,0	128,4	186,5	172,1	432,4

w odsetkach in percent

Ogółem Total

2002 IV	100,0	6,3	12,3	13,0	17,2	20,4	30,8
2003 IV	100,0	6,6	12,9	12,4	15,5	18,8	33,7
2004 IV	100,0	6,9	13,2	12,2	15,5	17,0	35,2
2005 IV	100,0	7,1	14,8	13,3	14,6	15,5	34,7
2006 I	100,0	6,4	13,9	15,2	15,7	15,2	33,6
II	100,0	7,2	10,1	13,7	18,3	15,4	35,3
III	100,0	9,3	12,3	10,8	17,2	15,5	34,9
IV	100,0	7,1	15,7	13,4	14,5	15,4	33,9
2007 I	100,0	6,5	14,1	15,0	15,4	15,5	33,5
II	100,0	8,3	11,0	13,1	17,6	15,2	34,8

a) Od momentu rejestracji w urzędzie pracy. Patrz uwagi do tablic pkt 2, na str. 9.

a) From the date of registering in a labour office. See comments to tables, item 2, on page 12.

TABL. 13. BEZROBOTNI WEDŁUG STAŻU PRACY

Stan w końcu kwartału

UNEMPLOYED PERSONS BY TOTAL WORK SENIORITY

As of the end of quarter

OKRESY PERIODS	Ogółem Total	Według stażu pracy ^a By total work seniority ^a						
		do 1 roku less than 1 year	1—5	5—10	10—20	20—30	30 lat i więcej 30 years and more	bez stażu no work seniority

w tysiącach in thousands

Ogółem Total

2002 IV	3217,0	508,5	596,0	426,1	536,2	350,1	32,8	767,3
2003 IV	3175,7	469,3	591,3	432,2	528,6	351,9	38,1	764,2
2004 IV	2999,6	438,4	568,7	411,8	495,5	336,0	41,0	708,2
2005 IV	2773,0	398,9	531,3	377,5	452,3	309,9	46,5	656,6
2006 I	2822,0	410,4	545,8	387,2	460,0	317,5	50,3	650,9
II	2487,6	356,6	466,5	336,1	404,2	279,2	46,2	598,8
III	2363,6	339,8	438,7	315,6	379,0	260,3	43,9	586,4
IV	2309,4	335,9	434,2	312,7	376,3	259,7	45,3	545,3
2007 I	2232,5	330,1	426,2	304,7	365,0	252,7	45,7	508,0
II	1895,1	276,6	352,5	256,8	309,9	216,3	42,6	440,3

Mężczyźni Men

2002 IV	1571,2	227,0	307,1	210,3	250,7	209,6	29,3	337,2
2003 IV	1541,0	207,4	300,9	210,4	245,1	209,7	33,1	334,5
2004 IV	1431,1	192,6	284,1	195,5	227,0	196,8	35,1	300,0
2005 IV	1286,6	170,2	257,7	172,5	202,3	177,9	38,1	267,8
2006 I	1336,6	179,5	269,4	180,4	210,4	185,2	40,9	270,7
II	1110,1	148,4	215,2	146,0	173,8	155,4	36,8	234,5
III	1012,9	135,3	193,9	131,1	157,4	141,4	34,5	219,4
IV	1003,7	135,1	194,4	132,1	159,2	142,9	35,2	204,8
2007 I	982,0	134,8	192,7	129,8	156,5	140,1	35,3	193,0
II	787,3	106,9	148,1	102,5	125,8	115,6	31,9	156,5

Kobiety Women

2002 IV	1645,8	281,5	289,0	215,7	285,5	140,4	3,6	430,1
2003 IV	1634,7	262,0	290,4	221,8	283,5	142,3	4,9	429,7
2004 IV	1568,5	245,8	284,5	216,3	268,5	139,3	5,9	408,2
2005 IV	1486,4	228,7	273,6	205,0	250,0	132,0	8,3	388,9
2006 I	1485,4	230,9	276,4	206,8	249,5	132,2	9,4	380,2
II	1377,5	208,3	251,3	190,0	230,4	123,8	9,4	364,3
III	1350,8	204,5	244,8	184,5	221,6	118,9	9,5	367,0
IV	1305,7	200,8	239,8	180,6	217,2	116,8	10,0	340,5
2007 I	1250,4	195,3	233,5	174,9	208,5	112,7	10,4	315,1
II	1107,7	169,7	204,3	154,3	184,2	100,7	10,7	283,8

w odsetkach in percent

Ogółem Total

2002 IV	100,0	15,8	18,5	13,2	16,7	10,9	1,0	23,9
2003 IV	100,0	14,8	18,6	13,6	16,6	11,1	1,2	24,1
2004 IV	100,0	14,6	19,0	13,7	16,5	11,2	1,4	23,6
2005 IV	100,0	14,4	19,2	13,6	16,3	11,2	1,7	23,7
2006 I	100,0	14,5	19,3	13,7	16,4	11,2	1,8	23,1
II	100,0	15,1	18,2	13,8	16,7	9,0	0,7	26,4
III	100,0	14,4	18,6	13,4	16,0	11,0	1,9	24,8
IV	100,0	14,5	18,8	13,5	16,3	11,2	2,0	23,6
2007 I	100,0	14,8	19,1	13,6	16,4	11,3	2,0	22,8
II	100,0	14,6	18,6	13,5	16,4	11,4	2,3	23,2

a) Patrz uwagi do tablic pkt 3, na str. 9.

a) See comments to tables, item 3, on page 12.

TABL. 14. WYBRANE DANE O BEZROBOTNYCH WEDŁUG REGIONÓW I WOJEWÓDZTW

Stan w końcu czerwca 2007 r.

SELECTED DATA ON UNEMPLOYED PERSONS BY REGIONS AND VOIVODSHIPS

As of the end of June 2007

REGIONY REGIONS WOJEWÓDZTWA VOIVODSHIPS	Ogółem Total	z ogółem of total						
		kobiety women	pozosta- jący bez pracy powyżej 1 roku out of job for period longer than 1 year	w okresie do 12 m-cy od dnia ukończenia nauki in period of 12 months since completion of education		z wykształ- ceniem zasadniczym zawodowym with basic vocational education	zwolnieni z przyczyn dotyczących zakładów pracy termi- nated for company reasons	nieposia- dający prawa do zasiłku not possessing rights benefit
				razem total	w szkole wyższej, którzy nie ukończyli 27 lat who graduated from tertiary school aged 27 and below			
w tysiącach in thousands								
POLSKA POLAND	1895,1	1107,7	3002,8	45,8	13,6	570,6	68,2	1639,3
REGION CENTRALNY	379,0	203,3	582,3	8,5	2,7	108,6	18,8	326,4
Łódzkie	135,5	72,5	208,0	3,0	0,8	36,9	6,1	115,8
Mazowieckie	243,4	130,8	374,3	5,5	1,9	71,7	12,7	210,7
REGION POŁUDNIOWY	309,1	189,0	498,1	7,7	2,3	95,8	14,0	273,2
Małopolskie	119,5	73,6	193,1	3,6	1,0	38,3	5,5	105,3
Śląskie	189,6	115,5	305,0	4,1	1,3	57,5	8,6	167,9
REGION WSCHODNI	380,6	211,4	592,0	11,3	4,1	114,2	11,4	344,3
Lubelskie	121,7	64,5	186,2	3,3	1,6	34,0	4,8	112,4
Podkarpackie	123,1	72,0	195,1	3,8	1,3	40,5	3,8	110,7
Podlaskie	50,8	27,6	78,4	1,7	0,5	13,3	1,0	45,6
Świętokrzyskie	85,1	47,3	132,4	2,6	0,7	26,3	1,9	75,7
REGION PÓŁNOCNO-ZACHODNI . .	299,4	183,2	482,7	6,7	1,9	90,8	10,6	253,8
Lubuskie	58,1	33,4	91,5	1,2	0,3	18,2	1,3	48,4
Wielkopolskie	130,8	85,9	216,7	3,9	1,1	41,0	7,1	112,7
Zachodniopomorskie	110,5	64,0	174,4	1,6	0,5	31,5	2,2	92,7
REGION POŁUDNIOWO-ZACHODNI	191,9	112,9	304,8	3,7	1,0	56,4	5,3	163,5
Dolnośląskie	144,9	84,2	229,1	3,0	0,7	42,3	4,1	122,8
Opolskie	47,0	28,7	75,7	0,7	0,2	14,1	1,2	40,7
REGION PÓŁNOCNY	335,0	207,9	543,0	7,9	1,6	104,8	8,1	278,1
Kujawsko-Pomorskie	130,5	81,2	211,7	3,5	0,6	42,6	2,3	109,4
Pomorskie	102,9	65,9	168,7	2,2	0,4	32,3	3,3	85,8
Warmińsko-mazurskie	101,7	60,8	162,5	2,2	0,5	29,9	2,4	82,9

TABL. 15. WYBRANE DANE O BEZROBOTNYCH MIESZKAJĄCYCH NA WSI WEDŁUG REGIONÓW I WOJEWÓDZTW

Stan w końcu II kwartału 2007 r.

SELECTED DATA ON UNEMPLOYED PERSONS IN THE RURAL AREAS BY REGIONS AND VOIVODSHIPS

As of the end of II quarter 2007

REGIONY REGIONS WOJEWÓDZTWA VOIVODSHIPS	Ogółem Total	Nieposiadający prawa do zasiłku Unemployed persons not possessing benefit rights	Nowo zarejestrowani w II kwartale Newly registered unemployed persons in the II quarter	Wyrejestrowani w II kwartale Persons removed from unemployment rolls in the II quarter	W tym Of which
					podjęli pracę received to job
	w tysiącach in thousands				
POLSKA POLAND	816,5	712,3	207,3	360,0	156,4
REGION CENTRALNY	152,4	132,5	34,3	58,2	25,8
Łódzkie	47,2	40,9	10,7	18,9	9,2
Mazowieckie	105,2	91,7	23,7	39,3	16,7
REGION POŁUDNIOWY	98,5	86,4	24,9	43,4	18,6
Małopolskie	63,7	56,0	15,8	28,0	11,9
Śląskie	34,8	30,3	9,1	15,4	6,6
REGION WSCHODNI	208,1	189,9	45,9	78,4	33,0
Lubelskie	65,9	61,4	13,3	23,3	9,1
Podkarpackie	76,5	68,9	17,4	30,0	13,1
Podlaskie	18,8	17,2	4,5	7,5	3,0
Świętokrzyskie	47,0	42,3	10,8	17,6	7,8
REGION PÓŁNOCNO-ZACHODNI	128,9	109,9	38,8	69,7	29,9
Lubuskie	24,8	20,7	8,6	13,8	5,4
Wielkopolskie	59,8	52,1	18,5	33,5	14,0
Zachodniopomorskie	44,3	37,0	11,7	22,4	10,4
REGION POŁUDNIOWO-ZACHODNI . . .	71,2	61,3	22,6	38,1	15,0
Dolnośląskie	49,7	42,5	15,1	26,0	10,7
Opolskie	21,5	18,8	7,5	12,1	4,3
REGION PÓŁNOCNY	157,4	132,4	40,7	72,2	34,2
Kujawsko-Pomorskie	58,6	49,6	15,0	26,5	13,0
Pomorskie	47,5	40,0	12,3	21,5	9,9
Warmińsko-mazurskie	51,3	42,8	13,4	24,2	11,3

TABL. 16. BEZROBOTNI ZAREJESTROWANI W SZCZEGÓLNEJ SYTUACJI NA RYNKU PRACY^a
WEDŁUG REGIONÓW I WOJEWÓDZTW
Stan w końcu czerwca 2007 r.
REGISTERED UNEMPLOYED PERSONS WITH A SPECIFIC ON THE LABOUR MARKET^a
BY REGIONS AND VOIVODSHIPS
End of June 2007

REGIONY REGIONS WOJEWÓDZTWA VOIVODSHIPS	Bezrobotni zarejestrowani <i>Registered unemployed persons</i>					
	z ogółem <i>of total</i>					
	do 25 roku życia <i>aged 25 and more</i>	długotrwale bezrobotni <i>long-term unemployed</i>	powyżej 50 roku życia <i>aged 50 and more</i>	bez kwalifikacji zawodowych <i>without occupa- tional qualifi- cations</i>	samotnie wychowujący co najmniej jedno dziecko w wieku do 7 roku życia <i>bringing up single single-handed at least one child aged seven and below</i>	niepełno- sprawni <i>disabled</i>
	w tysiącach <i>in thousands</i>					
POLSKA <i>POLAND</i>	358,6	1245,0	398,1	582,0	80,2	67,0
REGION CENTRALNY	65,6	250,0	90,1	121,1	11,4	13,8
Łódzkie	21,8	88,2	34,3	45,1	4,4	7,9
Mazowieckie	43,8	161,8	55,8	76,0	7,0	5,9
REGION POŁUDNIOWY	56,8	198,5	64,2	92,8	13,0	13,0
Małopolskie	25,9	75,4	20,8	31,2	3,5	4,5
Śląskie	30,9	123,1	43,4	61,7	9,5	8,4
REGION WSCHODNI	82,1	260,5	63,9	104,4	9,7	9,9
Lubelskie	28,4	84,7	19,7	36,2	3,1	2,8
Podkarpackie	25,9	84,0	17,4	29,2	2,7	2,6
Podlaskie	10,8	32,9	10,8	16,2	1,8	2,3
Świętokrzyskie	17,1	59,0	16,0	22,6	2,0	2,1
REGION PÓŁNOCNO-ZACHODNI	56,1	191,9	64,4	93,9	18,1	10,2
Lubuskie	10,3	36,3	13,1	18,2	4,0	2,6
Wielkopolskie	27,2	82,4	25,6	39,0	5,8	5,1
Zachodniopomorskie	18,7	73,3	25,8	36,7	8,4	2,5
REGION POŁUDNIOWO-ZACHODNI	30,6	123,5	49,6	62,0	10,6	8,9
Dolnośląskie	22,4	93,0	38,4	45,8	8,2	7,3
Opolskie	8,2	30,5	11,2	16,1	2,4	1,6
REGION PÓŁNOCNY	67,4	220,6	65,9	107,9	17,5	11,3
Kujawsko-Pomorskie	27,5	88,0	24,3	44,0	5,8	3,9
Pomorskie	20,4	66,0	21,8	30,3	6,3	3,9
Warmińsko-mazurskie	19,6	66,7	19,8	33,6	5,4	3,5

^a Patrz uwagi metodyczne na str. 8 pkt 5—10.
^a See methodological notes, on page 11 item 5—10.

TABL. 17. BEZROBOTNI WEDŁUG WOJEWÓDZTW I PŁCI
Stan w końcu miesiąca
UNEMPLOYED PERSONS BY VOIVODSHIPS AND SEX
As of the end of month

KRAJE COUNTRIES	2005	2006					2007					
	12	03	06	09	12	01	02	03	04	05	06	
	w tysiącach in thousands											

Ogółem Total

POLSKA POLAND	2773,0	2822,0	2487,6	2363,6	2309,4	2365,8	2331,1	2232,5	2103,1	1985,1	1895,1
Dolnośląskie	233,4	236,2	207,7	192,8	185,4	187,1	182,9	174,0	163,4	153,5	144,9
Kujawsko-pomorskie	188,0	192,3	168,3	161,0	160,1	164,2	161,6	154,7	145,3	137,0	130,5
Lubelskie	156,8	163,1	146,7	142,0	141,8	145,4	143,9	139,3	133,7	126,2	121,7
Lubuskie	89,2	92,0	79,2	76,1	72,8	75,0	73,7	69,9	65,3	61,0	58,1
Łódzkie	198,4	202,5	178,0	167,3	160,7	166,0	165,3	158,7	149,1	141,4	135,5
Małopolskie	178,1	181,2	157,6	148,5	145,3	149,8	147,4	141,0	132,9	125,1	119,5
Mazowieckie	332,5	337,3	306,4	294,4	285,6	291,8	288,0	278,2	265,6	253,5	243,4
Opolskie	69,4	71,2	64,2	61,5	60,1	61,4	60,3	56,9	53,3	49,9	47,0
Podkarpackie	164,0	166,9	147,1	144,3	145,2	149,4	147,9	141,2	133,8	127,0	123,1
Podlaskie	73,2	74,7	64,7	61,8	61,8	64,3	63,5	60,2	56,3	53,0	50,8
Pomorskie	159,9	161,9	141,9	130,2	126,0	128,7	126,3	121,2	114,0	108,2	102,9
Śląskie	281,3	287,4	258,9	244,3	229,8	233,5	229,9	221,4	209,7	199,0	189,6
Świętokrzyskie	117,8	118,7	104,9	101,2	99,4	101,5	100,4	96,7	92,0	87,8	85,1
Warmińsko-mazurskie	150,9	153,0	132,5	127,1	127,6	132,0	129,6	122,3	114,0	107,2	101,7
Wielkopolskie	211,4	215,2	186,5	174,3	169,1	172,8	169,8	161,7	149,8	138,5	130,8
Zachodniopomorskie	168,8	168,7	142,9	136,9	138,9	142,9	140,8	135,1	124,9	116,9	110,5

Mężczyźni Men

POLSKA POLAND	1286,6	1336,6	1110,1	1012,9	1003,7	1044,6	1034,9	982,0	909,2	841,1	787,3
Dolnośląskie	108,1	111,7	93,0	82,7	81,0	82,9	81,3	76,6	71,2	65,8	60,8
Kujawsko-pomorskie	84,1	87,6	70,7	64,9	66,3	69,3	68,3	64,4	58,8	53,4	49,2
Lubelskie	78,5	84,1	72,1	67,2	68,4	71,3	71,1	68,5	64,8	60,1	57,1
Lubuskie	41,9	44,2	36,3	33,3	32,3	33,8	33,3	31,5	28,9	26,5	24,7
Łódzkie	98,5	102,3	86,1	78,4	76,2	79,8	80,2	76,7	71,2	66,8	63,1
Małopolskie	79,3	83,2	66,6	58,9	58,7	61,8	61,8	58,4	53,8	49,1	46,0
Mazowieckie	166,2	171,2	148,8	139,2	137,1	141,4	140,3	134,8	127,2	119,1	112,6
Opolskie	30,7	32,5	27,3	24,9	24,6	25,9	25,6	23,8	21,9	19,9	18,3
Podkarpackie	76,3	79,2	65,6	61,9	63,8	66,8	66,1	62,7	57,8	53,7	51,1
Podlaskie	36,4	38,4	31,4	28,7	29,3	31,0	30,9	29,1	26,6	24,7	23,2
Pomorskie	69,5	71,0	58,2	50,9	49,0	50,5	49,7	46,9	43,2	39,9	37,0
Śląskie	121,9	127,3	108,0	97,5	92,5	95,5	94,5	90,3	84,5	79,1	74,1
Świętokrzyskie	57,4	59,5	49,9	46,1	46,0	47,7	47,3	45,1	42,2	39,5	37,8
Warmińsko-mazurskie	70,5	72,9	59,1	54,4	55,0	58,4	57,7	53,9	48,6	44,4	40,9
Wielkopolskie	89,4	92,6	72,8	64,2	63,3	65,9	64,9	60,4	54,2	48,9	45,0
Zachodniopomorskie	77,9	79,0	64,3	59,7	60,3	62,7	62,0	59,0	54,2	50,1	46,5

TABL. 17. BEZROBOTNI WEDŁUG WOJEWÓDZTW I PŁCI (dok.)
Stan w końcu miesiąca
UNEMPLOYED PERSONS BY VOIVODSHIPS AND SEX (cont.)
As of the end of month

KRAJE COUNTRIES	2005	2006				2007					
	12	03	06	09	12	01	02	03	04	05	06
	w tysiącach in thousands										
Kobiety Women											
POLSKA POLAND	1486,4	1485,4	1377,5	1350,8	1305,7	1321,2	1296,3	1250,4	1193,9	1143,9	1107,7
Dolnośląskie	125,3	124,5	114,7	110,1	104,4	104,1	101,6	97,3	92,3	87,7	84,2
Kujawsko-pomorskie	103,9	104,7	97,7	96,1	93,7	94,8	93,3	90,3	86,4	83,5	81,2
Lubelskie	78,4	79,1	74,6	74,8	73,3	74,1	72,8	70,9	68,9	66,1	64,5
Lubuskie	47,3	47,8	42,9	42,8	40,5	41,2	40,4	38,4	36,3	34,5	33,4
Łódzkie	99,9	100,3	91,9	88,9	84,5	86,2	85,1	82,0	77,9	74,6	72,5
Małopolskie	98,7	97,9	91,1	89,5	86,6	88,0	85,6	82,6	79,0	76,0	73,6
Mazowieckie	166,3	166,0	157,6	155,1	148,5	150,5	147,6	143,4	138,4	134,4	130,8
Opolskie	38,7	38,8	37,0	36,6	35,4	35,6	34,8	33,1	31,5	30,0	28,7
Podkarpackie	87,6	87,7	81,5	82,4	81,5	82,7	81,8	78,5	76,0	73,3	72,0
Podlaskie	36,8	36,3	33,4	33,0	32,5	33,3	32,6	31,1	29,7	28,3	27,6
Pomorskie	90,4	90,9	83,7	79,4	76,9	78,2	76,7	74,3	70,8	68,3	65,9
Śląskie	159,4	160,1	150,9	146,8	137,4	138,0	135,4	131,2	125,2	119,9	115,5
Świętokrzyskie	60,4	59,2	55,0	55,2	53,4	53,8	53,1	51,6	49,8	48,2	47,3
Warmińsko-mazurskie	80,4	80,1	73,4	72,7	72,6	73,5	71,9	68,5	65,4	62,8	60,8
Wielkopolskie	122,0	122,6	113,6	110,1	105,8	107,0	104,9	101,3	95,6	89,6	85,9
Zachodniopomorskie	90,9	89,6	78,5	77,3	78,5	80,2	78,8	76,0	70,7	66,9	64,0

TABL. 18. STOPA BEZROBOCIA WEDŁUG WOJEWÓDZTW^a
Stan w końcu miesiąca
UNEMPLOYMENT RATE BY VOIVODSHIPS^a
As of the end of month

KRAJE COUNTRIES	2005	2006					2007					
	12	03	06	09	12	01	02	03	04	05	06	
	w % in %											
POLSKA POLAND	17,6	17,8	15,9	15,2	14,9	15,1	14,9	14,4	13,7	13,0	12,4	
Dolnośląskie	20,6	20,6	18,5	17,3	16,8	16,8	16,5	15,8	15,0	14,1	13,4	
Kujawsko-pomorskie	22,3	22,5	20,2	19,4	19,3	19,6	19,4	18,7	17,7	16,9	16,2	
Lubelskie	17,0	17,5	16,0	15,5	15,5	15,8	15,6	15,2	14,7	13,9	13,5	
Lubuskie	23,0	23,4	20,7	20,0	19,3	19,6	19,3	18,5	17,5	16,5	15,8	
Łódzkie	17,9	18,1	16,2	15,3	14,8	15,1	15,0	14,5	13,8	13,1	12,6	
Małopolskie	13,8	13,9	12,3	11,6	11,4	11,6	11,5	11,0	10,4	9,9	9,5	
Mazowieckie	13,8	13,8	12,7	12,2	11,9	12,0	11,9	11,5	11,0	10,5	10,2	
Opolskie	18,7	18,9	17,3	16,6	16,3	16,5	16,3	15,5	14,6	13,8	13,1	
Podkarpackie	18,5	18,6	16,7	16,4	16,5	16,8	16,7	16,0	15,3	14,6	14,2	
Podlaskie	15,6	15,8	13,9	13,4	13,3	13,8	13,6	13,0	12,2	11,6	11,1	
Pomorskie	19,2	19,3	17,2	16,0	15,5	15,7	15,5	14,9	14,1	13,5	12,9	
Śląskie	15,5	15,7	14,3	13,5	12,8	12,9	12,7	12,3	11,7	11,1	10,6	
Świętokrzyskie	20,6	20,6	18,6	18,0	17,8	18,0	17,8	17,3	16,6	15,9	15,5	
Warmińsko-mazurskie	27,2	27,3	24,5	23,6	23,7	24,2	23,8	22,8	21,5	20,5	19,6	
Wielkopolskie	14,6	14,7	12,9	12,1	11,8	12,0	11,8	11,3	10,5	9,8	9,3	
Zachodniopomorskie	25,6	25,4	22,3	21,5	21,7	22,1	21,8	21,1	19,8	18,7	17,9	

^a W % ogółu ludności aktywnej zawodowo. Patrz uwagi metodyczne na str. 7 pkt. 2.
^a In % of total economically active population. See methodological notes on page 10, item 2.

TABL. 19. NAPŁYW I ODPIY W BEZROBOTNYCH WEDŁUG WOJEWÓDZTW

W miesiącu sprawozdawczym

INFLOW TO AND OU FROM UNEMPLOYMENT BY VOIVODSHIPS

In reporting months

KRAJE COUNTRIES	2005	2006					2007					
	12	03	06	09	12	01	02	03	04	05	06	
	w tysiącach in thousands											
Napływ Inflow												
POLSKA POLAND	254,0	221,8	201,7	248,8	216,1	260,2	186,7	186,0	170,6	180,8	184,2	
Dolnośląskie	23,1	19,9	17,4	21,4	18,7	21,4	16,2	17,1	15,4	16,7	16,0	
Kujawsko-pomorskie	17,6	15,8	14,2	17,1	15,7	17,3	12,6	13,4	11,9	12,4	12,7	
Lubelskie	14,3	11,6	10,0	12,6	11,9	14,6	10,1	9,8	8,9	8,9	9,3	
Lubuskie	9,5	9,2	8,9	10,3	9,0	10,4	7,6	7,4	6,9	7,4	8,0	
Łódzkie	18,0	15,6	13,1	16,3	13,8	17,7	13,4	13,7	11,5	11,9	12,3	
Małopolskie	16,0	13,5	11,6	14,6	12,7	16,6	12,2	10,6	10,1	10,7	10,5	
Mazowieckie	24,8	24,2	21,3	26,0	20,6	28,1	20,0	20,2	18,7	20,1	19,5	
Opolskie	6,8	5,7	6,2	7,1	6,7	7,2	4,8	5,0	5,3	5,6	5,8	
Podkarpackie	13,6	11,4	10,9	14,1	12,0	14,8	10,1	9,7	9,6	9,8	10,5	
Podlaskie	7,5	6,0	5,6	7,3	6,6	8,2	5,4	5,1	4,7	5,0	5,1	
Pomorskie	13,6	12,5	11,7	14,4	11,3	14,5	10,5	10,4	9,8	10,2	10,5	
Śląskie	26,9	26,6	22,8	27,1	21,7	27,8	21,0	21,4	18,3	19,7	19,7	
Świętokrzyskie	10,5	8,1	7,9	9,4	8,9	9,7	7,0	6,6	6,5	7,3	7,6	
Warmińsko-mazurskie	12,8	10,9	11,0	13,6	12,7	15,1	9,6	9,6	9,4	10,4	10,5	
Wielkopolskie	21,3	19,0	17,2	21,4	18,4	20,6	15,2	14,8	13,4	14,3	14,8	
Zachodniopomorskie	17,8	11,9	11,9	16,1	15,5	16,2	10,9	11,1	10,3	10,6	11,5	
Odpiływ Outflow												
POLSKA POLAND	203,9	265,7	297,1	296,9	193,9	203,8	221,4	284,7	300,0	298,8	274,2	
Dolnośląskie	18,4	23,4	26,1	27,1	18,4	19,8	20,4	26,0	25,9	26,6	24,5	
Kujawsko-pomorskie	12,9	18,8	20,3	20,0	12,9	13,1	15,2	20,3	21,4	20,7	19,2	
Lubelskie	9,5	12,8	14,3	15,1	9,5	10,9	11,6	14,3	14,5	16,4	13,8	
Lubuskie	8,3	10,6	12,7	11,9	7,8	8,3	8,9	11,2	11,5	11,7	10,9	
Łódzkie	13,2	18,7	19,7	20,0	13,1	12,4	14,1	20,3	21,0	19,6	18,2	
Małopolskie	12,0	16,4	18,2	18,9	11,6	12,1	14,6	17,1	18,2	18,5	16,1	
Mazowieckie	22,3	28,2	30,3	31,1	20,1	21,9	23,9	30,0	31,2	32,2	29,5	
Opolskie	4,9	7,5	7,6	8,6	5,5	5,8	5,9	8,4	8,9	9,0	8,7	
Podkarpackie	9,3	14,4	15,7	15,7	9,6	10,6	11,7	16,4	17,0	16,6	14,4	
Podlaskie	5,4	7,6	8,5	8,6	5,7	5,7	6,3	8,4	8,7	8,3	7,3	
Pomorskie	12,8	15,4	18,1	16,5	10,9	11,8	12,9	15,5	17,0	15,9	15,8	
Śląskie	25,7	28,6	31,9	32,3	24,2	24,1	24,6	29,9	30,0	30,4	29,1	
Świętokrzyskie	7,2	10,1	12,1	10,8	7,0	7,7	8,1	10,4	11,2	11,5	10,3	
Warmińsko-mazurskie	10,2	13,7	16,8	17,1	9,9	10,7	12,0	16,8	17,7	17,2	16,0	
Wielkopolskie	18,1	23,3	25,2	26,0	16,6	16,9	18,2	22,9	25,3	25,6	22,5	
Zachodniopomorskie	13,7	16,2	19,7	17,1	11,2	12,2	13,0	16,9	20,5	18,6	17,9	

TABL. 20. UDZIAŁ BEZROBOTNYCH ZWOLNIONYCH Z PRZYCZYN DOTYCZĄCYCH ZAKŁADÓW PRACY
W OGÓLNEJ LICZBIE BEZROBOTNYCH WEDŁUG WOJEWÓDZTW

Stan w końcu miesiąca

PERCENTAGE SHARE OF UNEMPLOYED PERSONS TERMINATED FOR COMPANY
REASONS IN TOTAL UNEMPLOYMENT BY VOIVODSHIPS

As of the end of month

KRAJE COUNTRIES	2005	2006				2007					
	12	03	06	09	12	01	02	03	04	05	06
	w % in %										
POLSKA POLAND	4,0	3,8	3,9	3,8	3,6	3,5	3,5	3,5	3,5	3,6	3,6
Dolnośląskie	3,7	3,4	3,4	3,1	3,0	2,8	2,8	2,8	2,8	2,8	2,8
Kujawsko-pomorskie	2,1	2,0	2,0	2,0	1,8	1,8	1,8	1,7	1,7	1,8	1,8
Lubelskie	4,4	4,2	4,3	4,1	4,0	3,9	3,8	3,9	3,9	3,9	4,0
Lubuskie	3,0	2,7	2,6	2,3	2,2	2,1	2,1	2,1	2,1	2,1	2,2
Łódzkie	4,7	4,5	4,7	4,5	4,5	4,4	4,4	4,3	4,5	4,5	4,5
Małopolskie	4,5	4,4	4,6	4,5	4,3	4,1	4,1	4,2	4,2	4,4	4,6
Mazowieckie	5,8	5,5	5,6	5,4	5,2	5,1	5,0	5,0	5,1	5,2	5,2
Opolskie	2,5	2,5	2,4	2,3	2,2	2,2	2,3	2,3	2,4	2,4	2,6
Podkarpackie	3,3	3,2	3,3	3,2	3,0	2,9	2,9	2,9	3,0	3,0	3,1
Podlaskie	2,3	2,2	2,4	2,2	1,9	1,9	1,8	1,8	1,9	1,9	1,9
Pomorskie	4,3	4,0	4,0	3,8	3,5	3,3	3,2	3,3	3,3	3,2	3,3
Śląskie	4,8	4,6	4,8	4,6	4,7	4,5	4,4	4,4	4,4	4,5	4,5
Świętokrzyskie	2,3	2,3	2,4	2,3	2,2	2,1	2,1	2,1	2,1	2,2	2,2
Warmińsko-mazurskie	2,4	2,3	2,4	2,4	2,3	2,2	2,2	2,2	2,3	2,4	2,4
Wielkopolskie	5,7	5,6	5,9	5,8	5,5	5,3	5,3	5,3	5,3	5,4	5,4
Zachodniopomorskie	2,4	2,3	2,4	2,3	2,1	2,0	2,0	2,0	2,0	2,0	2,0

TABL. 21. UDZIAŁ BEZROBOTNYCH POSIADAJĄCYCH PRAWO DO POBIERANIA ZASIŁKU W OGÓLNEJ
LICZBIE BEZROBOTNYCH WEDŁUG WOJEWÓDZTW

Stan w końcu miesiąca

PERCENTAGE SHARE OF PERSONS POSSESSING BENEFIT RIGHTS IN TOTAL
UNEMPLOYMENT BY VOIVODSHIPS

As of the end of month

KRAJE COUNTRIES	2005	2006				2007					
	12	03	06	09	12	01	02	03	04	05	06
	w % in %										
POLSKA POLAND	13,5	13,8	13,0	12,5	13,5	13,9	13,9	13,5	13,6	13,4	13,5
Dolnośląskie	15,4	15,4	14,7	14,0	14,9	15,1	15,0	14,7	15,0	15,2	15,3
Kujawsko-pomorskie	16,1	16,2	15,5	15,2	16,1	16,4	16,4	16,0	16,1	16,0	16,2
Lubelskie	8,8	8,8	7,7	7,0	8,1	8,9	8,9	8,5	8,3	7,8	7,6
Lubuskie	16,3	16,2	16,2	15,5	16,4	16,6	16,6	16,4	16,6	16,8	16,7
Łódzkie	12,3	13,2	13,0	12,7	14,0	14,5	14,6	14,3	14,5	14,4	14,6
Małopolskie	11,5	12,1	10,9	10,1	11,7	12,3	12,5	12,1	12,0	11,8	11,9
Mazowieckie	13,2	13,4	12,9	12,4	13,0	13,6	13,7	13,3	13,5	13,4	13,5
Opolskie	13,4	13,6	12,8	11,9	12,9	13,4	13,5	13,3	13,2	13,3	13,3
Podkarpackie	11,0	11,2	9,7	9,1	10,6	11,6	11,5	10,9	10,6	10,1	10,1
Podlaskie	11,5	12,0	10,3	9,4	10,6	11,2	11,2	10,6	10,6	10,3	10,3
Pomorskie	16,5	16,7	16,3	15,9	16,6	17,0	17,0	16,6	16,6	16,5	16,6
Śląskie	11,3	11,8	11,3	10,6	11,2	11,7	11,7	11,2	11,3	11,4	11,4
Świętokrzyskie	11,4	11,9	11,0	10,3	11,2	11,9	11,8	11,3	11,3	11,1	11,1
Warmińsko-mazurskie	18,5	18,5	17,7	16,9	17,8	18,0	18,3	18,3	18,3	18,4	18,5
Wielkopolskie	14,1	14,4	13,7	13,3	14,7	14,8	14,6	14,1	14,1	14,0	13,9
Zachodniopomorskie	15,4	15,5	15,3	15,1	16,1	16,2	16,0	15,6	16,0	15,8	16,1

TABL. 22. BEZROBOTNI WEDŁUG POZIOMU WYKSZTAŁCENIA ORAZ WOJEWÓDZTW

Stan w końcu kwartału

UNEMPLOYED PERSONS BY EDUCATIONAL LEVEL AND VOIVODSHIPS

As of the end of quarter

WOJEWÓDZTWA VOIVODSHIPS a — II 2006 r. b — III c — IV d — I 2007 r. e — II	Ogółem Total	Z wykształceniem By educational level					
		wyższym tertiary	średnim secondary		zasadniczym zawodowym basic vocational	gimnazjalnym, podstawowym, i niepełnym podstawowym lower secondary, primary and incomplete primary	
			zawodowym ^a vocational ^a	ogólno- kształcącym general			
w tysiącach in thousands							
POLSKA POLAND	a	2487,6	134,6	549,9	209,8	784,7	808,6
	b	2363,6	142,2	529,0	206,1	728,5	757,8
	c	2309,4	140,7	508,8	194,9	713,9	751,1
	d	2232,5	131,3	484,4	186,6	690,7	739,4
	e	1895,1	115,9	421,9	170,6	570,6	616,0
Dolnośląskie	a	207,7	10,0	46,0	15,8	63,1	72,7
	b	192,8	10,6	42,9	15,0	57,5	66,8
	c	185,4	10,0	40,7	13,7	55,7	65,3
	d	174,0	9,1	37,4	12,5	52,5	62,5
	e	144,9	7,9	32,5	11,4	42,3	50,8
Kujawsko-pomorskie	a	168,3	5,8	32,1	13,3	56,8	60,3
	b	161,0	6,4	31,1	13,1	53,4	57,1
	c	160,1	6,2	29,7	12,1	53,4	58,7
	d	154,7	5,7	28,3	11,7	51,9	57,2
	e	130,5	5,2	25,3	11,0	42,6	46,3
Lubelskie	a	146,7	11,2	37,5	14,6	42,9	40,5
	b	142,0	12,3	36,4	14,6	40,1	38,5
	c	141,8	12,5	35,7	14,4	40,4	38,8
	d	139,3	11,4	34,4	14,0	40,1	39,3
	e	121,7	10,2	30,0	13,0	34,0	34,5
Lubuskie	a	79,2	3,2	16,7	5,7	26,1	27,5
	b	76,1	3,5	16,4	5,9	24,4	25,9
	c	72,8	3,3	15,6	5,3	23,4	25,2
	d	69,9	3,0	14,7	5,0	22,5	24,8
	e	58,1	2,6	12,5	4,4	18,2	20,3
Łódzkie	a	178,0	9,6	37,0	16,5	51,2	63,6
	b	167,3	10,2	35,1	16,0	46,8	59,2
	c	160,7	10,1	33,4	15,0	45,1	57,1
	d	158,7	9,8	32,6	14,8	44,2	57,3
	e	135,5	8,4	28,4	13,1	36,9	48,8
Małopolskie	a	157,6	9,4	40,1	15,1	53,9	39,2
	b	148,5	9,9	38,8	14,6	48,9	36,2
	c	145,3	10,2	37,3	14,0	48,0	35,7
	d	141,0	9,3	35,5	13,5	46,8	35,8
	e	119,5	8,1	30,8	12,3	38,3	30,1
Mazowieckie	a	306,4	19,0	69,5	26,2	94,1	97,7
	b	294,4	19,7	67,3	26,2	88,7	92,4
	c	285,6	19,4	64,2	24,3	86,2	91,6
	d	278,2	18,5	61,8	23,7	83,7	90,5
	e	243,4	16,8	55,5	22,4	71,7	77,0

^{a)} Łącznie ze szkołami policealnymi.^{a)} Including post-secondary schools.

TABL. 22. BEZROBOTNI WEDŁUG POZIOMU WYKSZTAŁCENIA ORAZ WOJEWÓDZTW (dok.)

Stan w końcu kwartału

UNEMPLOYED PERSONS BY EDUCATIONAL LEVEL AND VOIVODSHIPS (cont.)

As of the end of quarter

WOJEWÓDZTWA VOIVODSHIPS a — II 2006 r. b — III c — IV d — I 2007 r. e — II	Ogółem Total	Z wykształceniem By educational level				
		wyższym tertiary	średnim secondary		zasadniczym zawodowym basic vocational	gimnazjalnym, podstawowym, i niepełnym podstawowym lower secondary, primary and incomplete primary
			zawodowym ^a vocational ^a	ogólno- kształcącym general		
w tysiącach in thousands						
Opolskie a	64,2	3,1	13,1	4,8	20,4	22,9
b	61,5	3,3	12,9	5,0	18,8	21,6
c	60,1	3,2	12,4	4,7	18,3	21,5
d	56,9	2,9	11,6	4,4	17,3	20,7
e	47,0	2,6	9,7	3,8	14,1	16,8
Podkarpackie a	147,1	9,3	36,0	12,4	50,2	39,1
b	144,3	10,0	35,7	12,4	48,4	37,7
c	145,2	10,0	35,4	12,1	49,2	38,7
d	141,2	9,5	34,0	11,5	47,8	38,5
e	123,1	8,5	30,1	10,9	40,5	33,0
Podlaskie a	64,7	4,2	15,7	6,3	17,8	20,7
b	61,8	4,5	15,0	6,1	16,7	19,5
c	61,8	4,9	14,8	5,9	16,5	19,6
d	60,2	4,4	14,1	5,7	16,3	19,7
e	50,8	3,7	12,2	5,4	13,3	16,2
Pomorskie a	141,9	6,4	28,8	12,0	46,9	48,0
b	130,2	6,3	27,3	11,6	41,9	43,1
c	126,0	6,3	25,9	11,2	40,4	42,1
d	121,2	5,8	24,7	10,6	39,0	40,9
e	102,9	5,3	21,7	9,7	32,3	33,9
Śląskie a	258,9	14,5	57,0	19,6	82,1	85,7
b	244,3	15,3	54,3	18,9	75,4	80,5
c	229,8	14,8	50,3	17,4	71,1	76,2
d	221,4	13,7	48,0	16,7	68,2	74,8
e	189,6	12,0	41,3	14,7	57,5	64,1
Świętokrzyskie a	104,9	8,0	25,8	9,9	33,9	27,3
b	101,2	8,4	25,0	9,9	32,0	25,8
c	99,4	8,1	24,6	9,3	31,7	25,7
d	96,7	7,7	23,5	8,7	31,0	25,7
e	85,1	6,9	20,9	8,5	26,3	22,4
Warmińsko-mazurskie a	132,5	5,1	26,5	10,7	40,5	49,8
b	127,1	5,5	25,7	10,4	38,1	47,4
c	127,6	5,5	25,4	10,4	38,1	48,2
d	122,3	5,0	23,7	9,3	37,1	47,4
e	101,7	4,5	20,5	8,6	29,9	38,3
Wielkopolskie a	186,5	9,3	42,1	14,9	62,5	57,7
b	174,3	9,6	39,9	14,4	57,2	53,1
c	169,1	9,2	37,9	13,2	56,0	52,8
d	161,7	9,0	35,7	12,8	53,0	51,2
e	130,8	7,6	30,0	11,5	41,0	40,8
Zachodniopomorskie a	142,9	6,4	26,0	12,1	42,4	56,0
b	136,9	6,7	25,1	12,1	40,1	53,0
c	138,9	7,0	25,5	12,1	40,4	53,8
d	135,1	6,6	24,5	11,7	39,2	53,1
e	110,5	5,6	20,6	10,0	31,5	42,8

^{a)} Łącznie ze szkołami policealnymi.^{a)} Including post-secondary schools.

TABL. 23. BEZROBOTNI WEDŁUG WIEKU ORAZ WOJEWÓDZTW

Stan w końcu kwartału

UNEMPLOYED PERSONS BY AGE AND VOIVODSHIPS

As of the end of quarter

WOJEWÓDZTWA VOIVODSHIPS <i>a</i> — II 2006 r. <i>b</i> — III <i>c</i> — IV <i>d</i> — I 2007 r. <i>e</i> — II	Ogółem <i>Total</i>	W wieku <i>By age</i>				
		do 24 lat <i>24 years and less</i>	25—34	35—44	45—54	55 lat i więcej <i>55 years and more</i>
		w tysiącach <i>in thousands</i>				
POLSKA <i>POLAND</i> <i>a</i>	2487,6	535,7	693,5	499,6	611,1	147,6
<i>b</i>	2363,6	517,8	653,0	467,3	577,5	148,0
<i>c</i>	2309,4	476,7	641,6	460,2	576,8	154,1
<i>d</i>	2232,5	439,7	623,4	444,5	565,2	159,7
<i>e</i>	1895,1	358,6	526,7	371,9	488,2	149,7
Dolnośląskie <i>a</i>	207,7	38,5	54,5	39,8	59,4	15,5
<i>b</i>	192,8	35,6	50,2	36,3	55,2	15,4
<i>c</i>	185,4	31,2	48,2	35,4	54,7	16,0
<i>d</i>	174,0	27,9	44,8	32,6	52,4	16,3
<i>e</i>	144,9	22,4	37,1	26,5	43,9	14,9
Kujawsko-pomorskie <i>a</i>	168,3	39,8	47,2	34,6	38,4	8,4
<i>b</i>	161,0	38,4	44,8	32,6	36,8	8,5
<i>c</i>	160,1	34,8	45,2	33,2	37,8	9,1
<i>d</i>	154,7	32,6	43,8	32,1	36,8	9,5
<i>e</i>	130,5	27,5	37,3	26,1	31,0	8,6
Lubelskie <i>a</i>	146,7	37,6	46,5	27,2	29,1	6,4
<i>b</i>	142,0	37,7	44,1	25,8	27,9	6,4
<i>c</i>	141,8	36,0	44,6	26,0	28,3	6,8
<i>d</i>	139,3	33,5	44,3	25,8	28,5	7,3
<i>e</i>	121,7	28,4	38,3	22,3	25,5	7,1
Lubuskie <i>a</i>	79,2	15,6	21,6	15,9	21,6	4,5
<i>b</i>	76,1	15,7	20,6	14,8	20,5	4,6
<i>c</i>	72,8	14,1	19,6	14,1	20,2	4,8
<i>d</i>	69,9	12,9	18,9	13,5	19,7	5,0
<i>e</i>	58,1	10,3	15,6	11,2	16,5	4,6
Łódzkie <i>a</i>	178,0	33,7	47,4	34,9	48,8	13,2
<i>b</i>	167,3	31,9	44,2	32,2	45,6	13,3
<i>c</i>	160,7	29,1	42,5	30,9	44,5	13,7
<i>d</i>	158,7	27,8	42,1	30,5	44,1	14,3
<i>e</i>	135,5	21,8	35,8	25,7	38,8	13,5
Małopolskie <i>a</i>	157,6	38,8	44,6	33,3	33,9	7,0
<i>b</i>	148,5	37,4	41,4	30,8	31,9	6,9
<i>c</i>	145,3	34,9	40,9	30,4	31,9	7,2
<i>d</i>	141,0	32,2	40,0	29,6	31,6	7,6
<i>e</i>	119,5	25,9	33,4	25,0	28,0	7,3
Mazowieckie <i>a</i>	306,4	61,9	84,7	59,5	77,8	22,5
<i>b</i>	294,4	60,3	81,0	56,4	74,2	22,5
<i>c</i>	285,6	55,2	79,1	55,3	73,0	23,1
<i>d</i>	278,2	51,4	77,5	53,9	71,6	23,8
<i>e</i>	243,4	43,8	67,7	46,6	62,9	22,4

TABL. 23. BEZROBOTNI WEDŁUG WIEKU ORAZ WOJEWÓDZTW (dok.)

Stan w końcu kwartału

UNEMPLOYED PERSONS BY AGE AND VOIVODSHIPS (cont.)

As of the end of quarter

WOJEWÓDZTWA VOIVODSHIPS a — II 2006 r. b — III c — IV d — I 2007 r. e — II	Ogółem Total	W wieku By age				
		do 24 lat 24 years and less	25—34	35—44	45—54	55 lat i więcej 55 years and more
		w tysiącach in thousands				
Opolskie a	64,2	12,9	16,7	13,3	16,7	4,7
b	61,5	13,0	15,8	12,3	15,7	4,7
c	60,1	11,8	15,6	12,0	15,8	4,9
d	56,9	10,6	14,7	11,3	15,3	5,0
e	47,0	8,2	12,0	9,3	12,9	4,6
Podkarpackie a	147,1	34,7	45,9	33,3	27,9	5,2
b	144,3	35,0	44,3	32,3	27,3	5,3
c	145,2	33,4	44,9	32,8	28,5	5,7
d	141,2	30,5	43,8	32,1	28,7	6,1
e	123,1	25,9	37,5	27,8	25,9	6,0
Podlaskie a	64,7	15,2	17,0	12,7	15,6	4,2
b	61,8	14,6	16,0	12,0	14,9	4,3
c	61,8	14,2	16,1	12,0	15,0	4,6
d	60,2	13,0	15,9	11,7	15,0	4,7
e	50,8	10,8	13,0	9,7	12,9	4,4
Pomorskie a	141,9	31,1	38,6	29,0	34,9	8,4
b	130,2	28,9	35,2	25,9	32,1	8,2
c	126,0	26,5	33,9	25,1	31,8	8,6
d	121,2	24,7	33,0	23,8	30,9	8,9
e	102,9	20,4	28,0	19,8	26,3	8,3
Śląskie a	258,9	52,0	70,5	53,1	67,1	16,2
b	244,3	49,6	65,8	49,4	63,3	16,3
c	229,8	43,1	61,8	46,7	61,6	16,6
d	221,4	39,7	60,0	44,8	59,9	17,0
e	189,6	30,9	51,0	38,2	53,1	16,3
Świętokrzyskie a	104,9	23,4	31,2	20,7	24,0	5,6
b	101,2	23,2	29,7	19,9	22,9	5,5
c	99,4	21,6	29,6	19,6	22,8	5,8
d	96,7	19,8	28,7	19,3	22,8	6,1
e	85,1	17,1	24,9	16,8	20,5	5,9
Warmińsko-mazurskie a	132,5	29,4	35,8	27,7	32,9	6,7
b	127,1	28,3	34,3	26,2	31,5	6,8
c	127,6	27,1	34,3	26,6	32,3	7,2
d	122,3	24,0	33,4	25,7	31,7	7,6
e	101,7	19,6	27,7	20,9	26,6	6,9
Wielkopolskie a	186,5	44,8	52,6	36,6	43,0	9,5
b	174,3	42,4	48,7	33,7	40,1	9,4
c	169,1	38,3	47,7	33,2	40,1	9,8
d	161,7	35,1	46,0	31,7	38,9	10,1
e	130,8	27,2	37,1	25,2	32,2	9,2
Zachodniopomorskie a	142,9	26,5	38,7	28,1	39,9	9,7
b	136,9	26,0	36,9	26,6	37,7	9,7
c	138,9	25,4	37,5	27,0	38,6	10,4
d	135,1	24,0	36,7	26,2	37,5	10,7
e	110,5	18,7	30,1	21,0	31,0	9,7

TABL. 24. BEZROBOTNI WEDŁUG CZASU POZOSTAWANIA BEZ PRACY ORAZ WOJEWÓDZTW

Stan w końcu kwartału

UNEMPLOYED PERSONS BY DURATION OF UNEMPLOYMENT AND VOIVODSHIPS

As of the end of quarter

WOJEWÓDZTWA VOIVODSHIPS <i>a — II 2006 r. b — III c — IV d — I 2007 r. e — II</i>	Ogółem <i>Total</i>	Według czasu pozostawania bez pracy ^a <i>By duration of unemployment^a</i>					
		do 1 m-ca <i>1 month and less</i>	1—3	3—6	6—12	12—24	powyżej 24 m-cy <i>more than 24 months</i>
		w tysiącach <i>in thousands</i>					
POLSKA <i>POLAND</i> <i>a</i>	2487,6	179,2	250,7	341,2	456,0	382,1	878,3
<i>b</i>	2363,6	220,2	290,3	255,2	407,0	367,1	823,8
<i>c</i>	2309,4	164,1	361,7	308,6	335,6	356,3	783,1
<i>d</i>	2232,5	145,9	314,5	335,8	342,7	346,6	747,0
<i>e</i>	1895,1	157,8	208,0	247,3	333,3	288,6	660,0
Dolnośląskie <i>a</i>	207,7	15,7	23,0	30,4	40,0	31,4	67,2
<i>b</i>	192,8	19,4	25,2	22,1	35,0	29,2	61,9
<i>c</i>	185,4	14,9	31,8	25,0	27,7	28,1	58,0
<i>d</i>	174,0	13,7	25,7	27,5	26,6	26,4	54,1
<i>e</i>	144,9	13,9	19,1	19,4	25,2	21,3	45,9
Kujawsko-pomorskie <i>a</i>	168,3	12,8	16,9	22,2	30,2	26,5	59,7
<i>b</i>	161,0	15,1	19,9	17,4	27,4	24,7	56,5
<i>c</i>	160,1	11,4	25,5	21,4	23,2	24,1	54,5
<i>d</i>	154,7	9,8	21,2	23,6	24,1	23,3	52,8
<i>e</i>	130,5	11,0	14,2	16,5	23,2	18,8	46,8
Lubelskie <i>a</i>	146,7	8,9	13,2	20,3	28,1	22,5	53,8
<i>b</i>	142,0	11,1	16,3	14,1	25,8	23,1	51,6
<i>c</i>	141,8	9,4	20,2	17,6	20,2	24,1	50,3
<i>d</i>	139,3	8,0	18,4	20,1	19,9	24,1	48,9
<i>e</i>	121,7	8,0	11,5	15,4	21,1	20,7	44,9
Lubuskie <i>a</i>	79,2	7,3	9,2	12,6	14,9	12,1	23,3
<i>b</i>	76,1	8,5	11,3	9,3	14,0	11,4	21,6
<i>c</i>	72,8	6,6	12,6	11,0	11,7	10,7	20,1
<i>d</i>	69,9	5,6	11,4	11,6	11,9	10,6	18,7
<i>e</i>	58,1	6,1	7,2	8,6	11,2	8,9	16,0
Łódzkie <i>a</i>	178,0	11,7	17,3	25,0	31,3	27,1	65,4
<i>b</i>	167,3	14,2	19,2	18,1	29,0	25,7	61,1
<i>c</i>	160,7	10,5	23,9	21,1	23,7	24,4	57,1
<i>d</i>	158,7	10,6	23,3	23,6	23,7	24,0	53,4
<i>e</i>	135,5	10,9	14,7	18,7	23,6	20,1	47,5
Małopolskie <i>a</i>	157,6	10,3	15,7	21,9	29,0	24,5	56,3
<i>b</i>	148,5	12,9	18,4	16,0	24,9	23,4	52,9
<i>c</i>	145,3	10,0	22,9	19,6	20,5	22,2	50,1
<i>d</i>	141,0	8,8	20,7	21,4	20,8	21,4	47,9
<i>e</i>	119,5	9,1	13,2	16,4	20,6	17,8	42,5
Mazowieckie <i>a</i>	306,4	19,5	28,3	39,6	51,9	48,3	118,9
<i>b</i>	294,4	23,1	32,1	30,0	49,0	47,2	112,9
<i>c</i>	285,6	16,6	38,4	35,0	41,5	45,7	108,3
<i>d</i>	278,2	15,9	36,1	37,1	40,8	44,4	103,9
<i>e</i>	243,4	17,2	24,7	30,2	40,2	37,7	93,4

a) Od momentu rejestracji w urzędzie pracy. Patrz uwagi do tablic na str. 9, pkt 2.

a) From the data of registering in labour office. See comments to tables on page 12, item 2.

TABL. 24. BEZROBOTNI WEDŁUG CZASU POZOSTAWANIA BEZ PRACY ORAZ WOJEWÓDZTW (dok.)

Stan w końcu kwartału

UNEMPLOYED PERSONS BY DURATION OF UNEMPLOYMENT AND VOIVODSHIPS (cont.)

As of the end of quarter

WOJEWÓDZTWA VOIVODSHIPS <i>a</i> — II 2006 r. <i>b</i> — III <i>c</i> — IV <i>d</i> — I 2007 r. <i>e</i> — II	Ogółem <i>Total</i>	Według czasu pozostawania bez pracy ^a <i>By duration of unemployment^a</i>						
		do 1 m-ca <i>1 month and less</i>	1—3	3—6	6—12	12—24	powyżej 24 m-cy <i>more than 24 months</i>	
		w tysiącach <i>in thousands</i>						
Opolskie	<i>a</i>	64,2	5,2	6,6	9,3	12,4	9,5	21,2
	<i>b</i>	61,5	6,1	8,0	6,8	11,4	9,4	19,7
	<i>c</i>	60,1	5,2	9,6	8,1	9,2	9,7	18,2
	<i>d</i>	56,9	3,8	8,1	9,0	9,1	9,6	17,2
	<i>e</i>	47,0	4,6	5,7	6,1	8,3	7,7	14,7
Podkarpackie	<i>a</i>	147,1	9,9	13,2	17,7	25,9	21,6	58,8
	<i>b</i>	144,3	12,8	17,4	13,9	21,7	21,9	56,5
	<i>c</i>	145,2	9,4	22,1	19,1	18,0	21,4	55,2
	<i>d</i>	141,2	7,7	18,0	20,7	20,4	20,4	54,1
	<i>e</i>	123,1	9,3	12,2	14,2	20,6	17,5	49,4
Podlaskie	<i>a</i>	64,7	5,1	7,1	9,2	12,5	9,0	21,8
	<i>b</i>	61,8	6,5	8,4	6,9	10,6	9,0	20,5
	<i>c</i>	61,8	5,0	11,1	8,6	8,3	9,1	19,6
	<i>d</i>	60,2	4,1	9,7	9,8	9,0	8,7	18,9
	<i>e</i>	50,8	4,5	6,0	6,9	9,1	7,4	16,9
Pomorskie	<i>a</i>	141,9	10,4	14,7	19,9	26,6	21,6	48,8
	<i>b</i>	130,2	12,9	15,1	14,5	23,6	20,5	43,7
	<i>c</i>	126,0	8,7	20,2	16,6	19,6	20,1	40,8
	<i>d</i>	121,2	8,1	17,2	18,3	19,4	19,8	38,4
	<i>e</i>	102,9	8,9	11,4	13,6	19,0	16,7	33,1
Śląskie	<i>a</i>	258,9	20,0	28,5	38,1	45,5	39,5	87,2
	<i>b</i>	244,3	23,9	31,4	27,8	41,9	37,5	81,8
	<i>c</i>	229,8	16,2	35,0	31,8	34,9	34,9	77,0
	<i>d</i>	221,4	16,9	32,8	30,9	34,4	34,0	72,4
	<i>e</i>	189,6	16,5	21,6	26,5	31,8	28,8	64,5
Świętokrzyskie	<i>a</i>	104,9	7,1	9,6	12,4	19,2	16,0	40,5
	<i>b</i>	101,2	8,3	11,9	10,5	16,4	15,7	38,5
	<i>c</i>	99,4	6,5	14,3	12,8	13,2	15,3	37,3
	<i>d</i>	96,7	5,3	12,1	13,9	14,5	14,9	35,9
	<i>e</i>	85,1	6,6	8,7	9,8	14,5	12,6	32,7
Warmińsko-mazurskie	<i>a</i>	132,5	9,8	13,7	17,2	25,2	21,2	45,5
	<i>b</i>	127,1	12,2	16,2	14,2	21,7	20,1	42,6
	<i>c</i>	127,6	8,9	21,9	17,7	19,0	19,4	40,7
	<i>d</i>	122,3	7,6	17,4	19,8	20,2	18,7	38,7
	<i>e</i>	101,7	9,1	11,5	13,0	19,1	15,3	33,9
Wielkopolskie	<i>a</i>	186,5	15,4	20,1	26,4	34,6	28,6	61,3
	<i>b</i>	174,3	18,7	22,6	19,6	29,9	26,4	57,1
	<i>c</i>	169,1	13,6	27,8	23,8	24,6	25,5	53,9
	<i>d</i>	161,7	11,2	23,7	25,5	25,5	24,6	51,3
	<i>e</i>	130,8	12,6	14,7	17,3	23,6	19,6	42,9
Zachodniopomorskie	<i>a</i>	142,9	10,3	13,7	19,0	28,6	22,6	48,7
	<i>b</i>	136,9	14,4	16,9	14,3	24,7	21,7	45,1
	<i>c</i>	138,9	11,4	24,3	19,3	20,2	21,6	42,1
	<i>d</i>	135,1	8,9	18,7	23,2	22,3	21,7	40,4
	<i>e</i>	110,5	9,6	11,6	14,6	22,2	17,7	34,8

a) Od momentu rejestracji w urzędzie pracy. Patrz uwagi do tablic na str. 9, pkt 2.

a) From the data of registering in labour office. See comments to tables on page 12, item 2.

TABL. 25. BEZROBOTNI POPRZEDNIO PRACUJĄCY WEDŁUG RODZAJU DZIAŁALNOŚCI OSTATNIEGO MIEJSCA PRACY ORAZ WOJEWÓDZTW

Stan w końcu półrocza

UNEMPLOYED PERSONS PREVIOUSLY IN EMPLOYMENT BY A KIND OF ACTIVITY OF THEIR LAST JOB AND VOIVODSHIPS

As of the end of semiannual

WOJEWÓDZTWA VOIVODSHIPS <i>a — I 2005 r. b — II c — I 2006 r. d — II e — I 2007 r.</i>		Bezrobotni poprzednio pracujący <i>Unemployed persons previously in employment</i>			Bezrobotni poprzednio pracujący według rodzaju działalności ostatniego miejsca pracy <i>Unemployed persons previously in employment by a kind of activity of their last job</i>					
		ogółem <i>total</i>	w sektorze ^a <i>in sector^a</i>		rolni- ctwo, łowiec- two, leśnictwo <i>agricul- ture, hunting and forestry</i>	prze- twórstwo prze- mysłowe <i>manufa- cturing</i>	budow- nictwo <i>constru- ction</i>	handel i napra- wy ^Δ <i>trade and repair^Δ</i>	admini- stracja publicz- na i obro- na narodo- wa ^Δ <i>public ad- ministra- tion and defence^Δ</i>	pozostała działal- ność usłu- gowa ^Δ <i>other service acti- vities^Δ</i>
			publi- cznym <i>public</i>	prywa- tnym <i>private</i>						
		w tysiącach <i>in thousands</i>								
POLSKA <i>POLAND</i>	<i>a</i>	2147,6	414,6	1457,1	83,0	507,6	198,9	388,2	145,7	194,8
	<i>b</i>	2116,4	400,9	1438,7	87,1	497,6	194,0	379,2	143,6	189,4
	<i>c</i>	1888,8	352,2	1285,6	72,0	447,4	157,7	347,2	123,5	171,1
	<i>d</i>	1764,1	330,3	1194,7	72,3	408,0	143,4	320,4	122,2	161,4
	<i>e</i>	1454,7	270,0	981,0	55,0	335,4	111,4	267,6	96,2	133,9
Dolnośląskie	<i>a</i>	191,6	29,4	123,8	6,2	38,2	14,8	23,4	10,1	28,9
	<i>b</i>	187,4	28,2	120,4	6,4	38,3	13,6	22,7	10,1	27,6
	<i>c</i>	165,1	24,7	108,1	5,1	34,4	11,6	20,7	8,9	24,9
	<i>d</i>	149,8	23,3	97,3	5,1	31,7	10,1	18,6	8,8	21,3
	<i>e</i>	117,9	18,2	76,3	3,7	25,1	7,7	15,2	6,3	16,3
Kujawsko-pomorskie	<i>a</i>	149,9	35,7	108,3	7,9	41,0	13,5	30,2	14,9	14,1
	<i>b</i>	149,5	34,8	108,1	8,5	39,3	13,8	29,9	15,1	14,4
	<i>c</i>	131,4	30,6	95,2	7,1	34,9	10,5	27,4	12,8	12,8
	<i>d</i>	127,0	29,2	91,2	7,5	32,8	10,5	25,1	12,8	12,5
	<i>e</i>	102,6	22,8	74,3	5,5	27,0	7,5	21,0	9,4	10,3
Lubelskie	<i>a</i>	102,6	25,5	61,4	3,3	26,0	11,1	19,3	6,0	4,6
	<i>b</i>	103,1	25,2	60,5	3,6	25,4	11,3	18,9	5,9	4,3
	<i>c</i>	96,0	23,1	55,7	3,1	23,5	9,7	17,4	5,6	4,1
	<i>d</i>	92,2	21,9	52,6	3,2	21,8	9,3	16,3	5,4	3,9
	<i>e</i>	79,9	19,0	45,2	2,7	18,8	7,4	14,3	4,6	3,5
Lubuskie	<i>a</i>	74,1	18,9	32,6	3,7	16,8	4,6	9,2	5,6	2,9
	<i>b</i>	71,9	17,7	32,0	3,8	16,1	4,2	8,7	5,7	2,7
	<i>c</i>	63,1	14,9	28,0	3,1	14,1	3,4	7,8	4,7	2,4
	<i>d</i>	57,8	13,5	26,0	3,0	12,6	3,1	7,1	4,6	2,2
	<i>e</i>	46,5	10,7	20,9	2,4	10,1	2,3	6,0	3,4	1,8
Łódzkie	<i>a</i>	161,8	26,0	96,6	3,2	38,9	11,4	24,6	10,0	14,7
	<i>b</i>	158,7	23,4	95,7	3,3	38,4	11,4	23,5	9,6	13,3
	<i>c</i>	143,5	20,8	87,1	2,9	35,3	9,4	20,9	8,8	12,1
	<i>d</i>	130,3	19,3	78,4	2,9	30,7	8,3	18,2	8,4	12,5
	<i>e</i>	111,5	15,6	67,2	2,0	26,2	6,8	14,8	7,0	10,9
Małopolskie	<i>a</i>	134,6	22,4	103,8	2,4	31,5	17,2	32,4	7,3	10,4
	<i>b</i>	132,2	22,4	101,4	2,6	30,6	16,2	31,4	7,1	10,8
	<i>c</i>	117,6	19,3	92,5	2,2	27,7	13,0	29,4	6,3	10,0
	<i>d</i>	108,5	18,3	84,4	2,1	25,0	11,6	26,9	6,2	9,9
	<i>e</i>	90,3	15,0	70,6	1,7	21,0	9,0	22,6	5,0	8,4
Mazowieckie	<i>a</i>	253,1	40,1	167,3	5,5	55,6	23,1	40,9	16,2	23,6
	<i>b</i>	247,7	39,3	161,1	5,7	53,1	22,3	39,3	16,4	23,0
	<i>c</i>	227,4	34,3	147,3	4,7	47,6	19,0	36,7	14,1	21,5
	<i>d</i>	213,1	32,3	136,4	4,9	43,7	17,2	33,9	13,9	20,0
	<i>e</i>	183,0	27,2	116,7	3,8	37,1	14,2	29,3	11,6	17,0

a) Bez osób, dla których nie ustalono rodzaju działalności ostatniego miejsca pracy.

a) Excluding persons for which the kind of activities of their last job was not determined.

TABL. 25. BEZROBOTNI POPRZEDNIO PRACUJĄCY WEDŁUG RODZAJU DZIAŁALNOŚCI OSTATNIEGO MIEJSCA PRACY ORAZ WOJEWÓDZTW (dok.)

Stan w końcu półrocza

UNEMPLOYED PERSONS PREVIOUSLY IN EMPLOYMENT BY A KIND OF ACTIVITY OF THEIR LAST JOB AND VOIVODSHIPS (cont.)

As of the end of semiannual

WOJEWÓDZTWA VOIVODSHIPS <i>a</i> — I 2005 r. <i>b</i> — II <i>c</i> — I 2006 r. <i>d</i> — II <i>e</i> — I 2007 r.		Bezrobotni poprzednio pracujący <i>Unemployed persons previously in employment</i>			Bezrobotni poprzednio pracujący według rodzaju działalności ostatniego miejsca pracy <i>Unemployed persons previously in employment by a kind of activity of their last job</i>					
		ogółem <i>total</i>	w sektorze ^a <i>in sector^a</i>		rolni- ctwo, łowiec- two, leśnictwo <i>agricul- ture, hunting and forestry</i>	prze- twórstwo prze- mysłowe <i>manufa- cturing</i>	budow- nictwo <i>constru- ction</i>	handel i napra- wy ^Δ <i>trade and repair^Δ</i>	admini- stracja publicz- na i obro- na naro- dowa ^Δ <i>public ad- ministration and defence^Δ</i>	pozostała działal- ność usłu- gowa ^Δ <i>other service acti- vities^Δ</i>
			publi- cznym <i>public</i>	prywa- tnym <i>private</i>						
		w tysiącach <i>in thousands</i>								
Opolskie	<i>a</i>	55,9	10,0	32,4	1,9	12,9	3,9	8,3	4,3	3,8
	<i>b</i>	56,1	11,1	37,2	2,0	14,2	4,4	9,3	4,4	5,4
	<i>c</i>	51,5	10,1	33,9	1,9	13,3	3,9	9,0	3,7	3,9
	<i>d</i>	48,1	8,8	32,1	1,9	12,2	3,5	8,1	3,6	3,4
	<i>e</i>	37,9	6,6	25,7	1,4	9,7	2,8	6,4	2,8	2,8
Podkarpackie	<i>a</i>	112,2	34,4	70,3	4,1	31,5	12,1	22,7	8,0	5,7
	<i>b</i>	116,8	34,1	74,4	4,7	32,6	12,6	23,3	8,3	5,9
	<i>c</i>	103,8	30,6	65,4	3,7	28,6	10,0	21,7	7,1	5,4
	<i>d</i>	103,1	29,5	66,1	4,2	28,3	9,9	21,2	7,2	5,5
	<i>e</i>	87,7	25,2	56,1	3,2	23,7	8,1	18,7	5,8	4,8
Podlaskie	<i>a</i>	51,1	9,8	34,7	2,0	13,1	4,8	9,4	3,7	2,6
	<i>b</i>	53,2	10,0	36,2	2,2	13,3	5,3	9,5	3,9	2,8
	<i>c</i>	47,0	8,8	32,1	1,9	11,9	4,1	8,7	3,3	2,6
	<i>d</i>	45,0	8,7	30,4	1,9	10,8	4,1	8,3	3,4	2,4
	<i>e</i>	37,2	7,2	24,9	1,5	8,8	3,1	7,0	2,8	2,1
Pomorskie	<i>a</i>	142,0	17,9	107,9	7,0	30,7	12,4	24,7	11,2	16,7
	<i>b</i>	132,3	16,3	100,3	7,1	29,6	10,6	24,2	8,6	13,1
	<i>c</i>	116,4	14,4	86,5	6,0	26,4	8,4	21,5	7,3	11,0
	<i>d</i>	104,3	13,2	76,5	5,8	22,5	6,8	19,4	6,9	10,1
	<i>e</i>	85,3	10,6	62,2	4,5	18,6	5,0	16,1	5,4	8,3
Śląskie	<i>a</i>	216,1	48,8	159,5	2,8	52,7	24,3	47,8	8,5	26,9
	<i>b</i>	207,8	45,3	154,5	3,1	50,5	23,4	45,4	8,5	25,5
	<i>c</i>	191,5	39,9	144,2	2,6	48,0	19,5	42,3	7,6	23,6
	<i>d</i>	171,8	34,8	128,6	2,5	41,9	16,6	37,9	6,9	21,2
	<i>e</i>	144,2	30,0	105,9	1,9	34,5	13,3	31,5	5,7	18,3
Świętokrzyskie	<i>a</i>	83,9	15,7	49,3	1,9	15,3	8,1	11,7	7,9	9,7
	<i>b</i>	83,4	15,2	49,0	2,1	15,2	8,1	11,5	7,8	9,7
	<i>c</i>	74,6	13,8	43,3	1,8	13,4	6,6	10,7	7,0	8,5
	<i>d</i>	71,1	13,2	42,1	1,7	12,8	6,4	10,3	7,1	8,3
	<i>e</i>	61,1	11,5	36,1	1,4	10,7	5,2	9,2	6,1	7,1
Warmińsko-mazurskie	<i>a</i>	116,4	24,9	76,5	10,3	25,4	10,2	19,3	10,6	5,7
	<i>b</i>	117,7	24,9	77,4	10,8	25,2	10,3	18,8	10,8	6,3
	<i>c</i>	102,2	21,7	67,1	9,0	22,3	8,0	17,3	8,7	5,4
	<i>d</i>	99,3	20,8	65,1	9,0	21,0	7,8	16,4	8,9	5,4
	<i>e</i>	79,7	16,3	53,1	7,0	17,3	5,9	13,8	6,7	4,3
Wielkopolskie	<i>a</i>	172,5	29,8	135,2	10,2	49,0	14,9	40,0	10,7	16,2
	<i>b</i>	168,2	28,5	132,0	10,2	47,2	14,8	38,8	10,5	15,9
	<i>c</i>	147,0	24,4	115,5	8,2	41,2	10,9	35,0	8,7	14,9
	<i>d</i>	134,8	22,7	106,5	7,6	37,1	9,5	32,9	8,6	14,6
	<i>e</i>	103,8	17,8	80,5	5,8	27,7	6,2	25,2	6,3	11,4
Zachodniopomorskie	<i>a</i>	129,5	24,8	97,6	10,7	29,0	12,6	24,0	10,7	8,3
	<i>b</i>	130,2	24,7	98,7	11,0	28,6	11,9	23,8	10,9	8,7
	<i>c</i>	110,7	20,6	83,7	8,6	24,8	9,7	20,9	8,8	8,0
	<i>d</i>	108,0	20,9	81,0	9,0	23,2	8,6	19,8	9,5	8,2
	<i>e</i>	86,1	16,1	65,0	6,6	19,0	6,8	16,5	7,3	6,6

^a Bez osób, dla których nie ustalono rodzaju działalności ostatniego miejsca pracy.

^a Excluding persons for which the kind of activities of their last job was not determined.

TABL. 26. BEZROBOTNI ZAREJESTROWANI POPRZEDNIO PRACUJĄCY WEDŁUG WYBRANYCH GRUP ZAWODÓW^a ORAZ OFERTY PRACY

Stan w końca I półrocza 2007

UNEMPLOYED PERSONS BY PREVIOUSLY EMPLOYED SELECTED OCCUPATIONAL GROUPS^a AND JOB OFFERS

As of the end of I semiannual 2007

GRUPY ZAWODÓW OCCUPATIONAL GROUPS	Poprzednio pracujący <i>Previously employed</i>			Oferty pracy <i>Job offers</i>
	Ogółem <i>Total</i>	z ogółem <i>of total</i>		
		kobiety <i>women</i>	pozostający bez pracy dłużej niż 1 rok <i>out of job for period longer than 1 year</i>	
w tysiącach <i>in thousands</i>				
OGÓŁEM TOTAL	1454,7	823,9	735,8	77174
1. Przedstawiciele władz publicznych, wyżsi urzę- dnicy i kierownicy <i>The public authorities representatives and Se- nior officials and managers</i>	8,5	4,1	4,0	395
2. Specjaliści <i>Professionals</i>	83,2	60,4	31,9	3619
3. Technicy i inny średni personel <i>Technicians and associate professionals</i>	196,9	127,8	88,3	5877
4. Pracownicy biurowi <i>Clerks</i>	74,7	56,6	41,5	7530
5. Pracownicy usług osobistych i sprzedawcy <i>Service workers and shopand market sales workers</i>	237,6	210,8	125,9	10631
6. Rolnicy, ogrodnicy, leśnicy i rybacy <i>Skilled agricultural and fishery workers</i>	43,2	27,3	26,0	775
7. Robotnicy przemysłowi i rzemieślnicy . . . <i>Craft and related trades workers</i>	413,2	134,8	206,4	21880
8. Operatorzy i monterzy maszyn i urządzeń <i>Plant and machine operators and assemblers</i>	75,5	24,6	38,9	10599
9. Pracownicy przy pracach prostych <i>Elementary occupations</i>	199,1	110,4	116,9	14864

^a Patrz uwagi do tablic pkt 6 na str. 9.

^a See comments to tables item 6 on page 12.

TABL. 27. BEZROBOTNI WEDŁUG WOJEWÓDZTW ORAZ POWIATÓW

Stan w końcu miesiąca

UNEMPLOYED PERSONS BY VOIVODSHIPS AND POWIATS

As of the end of month

KRAJE COUNTRIES	2005	2006					2007					
	12	03	06	09	12	01	02	03	04	05	06	
	w osobach in persons											
POLSKA POLAND	2773000	2822032	2487574	2363635	2309410	2365806	2331142	2232459	2103066	1985064	1895063	
DOLNOŚLĄSKIE	233352	236156	207724	192798	185417	187079	182909	173973	163430	153467	144933	
Bolesławiecki	7066	7198	5952	5729	5310	5405	5279	4956	4737	4483	4458	
Dzierżoniowski	12292	12555	11116	10474	10466	10518	10392	10047	9486	9161	8810	
Głogowski	7255	7262	6886	6148	5760	5868	5861	5536	5330	4879	4673	
Górowski	3992	4076	3480	3394	3418	3466	3366	3230	2944	2641	2368	
Jaworski	5834	5735	4863	4595	4654	4739	4630	4456	4106	3831	3703	
Jeleniogórski	5055	5188	4356	4018	4391	4547	4527	4288	3899	3506	3313	
Kamiennogórski	4306	4491	3977	3396	3502	3688	3615	3444	3339	3177	2800	
Kłodzki	20481	20357	18188	17295	16833	16915	16678	16093	15163	14695	14283	
Legnicki	5208	5249	4646	4122	3914	3885	3800	3601	3281	3057	2909	
Lubański	5579	5989	5295	4658	4753	4942	4953	4723	4538	4240	3987	
Lubiński	5567	5513	4732	4729	4051	4153	4178	3701	3492	3333	3177	
Lwówecki	5044	5266	4757	4592	4544	4693	4669	4445	4182	3932	3792	
Milicki	3099	3126	2601	2503	2438	2543	2479	2353	2235	2179	2088	
Oleśnicki	7795	7670	6271	5961	5907	6017	5899	5477	5028	4759	4495	
Oławski	5070	4935	4132	3635	3368	3341	3195	3021	2839	2678	2533	
Polkowicki	5098	5055	4422	4326	4066	4050	3823	3570	3274	3177	3103	
Strzeliński	4674	4677	4185	4137	3955	4046	3891	3687	3503	3452	3327	
Średzki	3591	3566	3269	2984	2843	2826	2758	2586	2412	2267	2089	
Świdnicki	14340	15206	12954	12373	11778	12237	11892	11216	10352	9495	8805	
Trzebnicki	6363	6386	5589	5165	5030	5003	4947	4666	4288	3877	3527	
Wałbrzyski	19118	19616	17768	16708	16260	16237	15925	15294	14160	13198	12345	
Wołowski	3827	3842	3141	2981	3096	3179	3197	3146	2888	2662	2452	
Wrocławski	6274	6078	5206	4357	3989	3897	3771	3547	3391	3175	2891	
Ząbkowicki	8010	8238	7528	6945	6779	6986	6834	6474	5926	5104	4726	
Zgorzelecki	8286	8595	7346	6462	6182	6149	6028	5769	5615	5146	4759	
Złotoryjski	5672	5835	4839	4656	4743	4943	4842	4592	4425	4184	3948	
M. Jelenia Góra	4637	5026	4272	3699	3955	4170	4122	3786	3580	3403	3176	
M. Legnica	8372	8306	7759	7009	6145	5749	5343	5093	4607	4522	4279	
M. Wrocław	31447	31120	28194	25747	23287	22887	22015	21176	20410	19254	18117	
KUJAWSKO-POMORSKIE	188021	192311	168344	161028	160061	164179	161597	154714	145267	136953	130454	
Aleksandrowski	6013	6349	5452	5352	5496	5693	5596	5520	5142	4728	4399	
Brodnicki	7472	7761	6459	6055	6201	6452	6293	5676	5312	4892	4452	
Bydgoski	6614	6621	5753	5521	5386	5511	5466	5171	4901	4378	4158	
Chełmiński	5735	5816	5160	4751	4799	4858	4680	4360	3885	3440	3381	
Golubsko-Dobrzyński	4801	4842	4233	4142	3957	4045	3790	3598	3259	3051	2964	
Grudziądzki	5103	5211	4433	4137	4308	4471	4534	4216	4100	3584	3546	
Inowrocławski	20010	20220	18839	18416	18382	18731	18563	18061	17679	17142	16508	
Lipnowski	7643	8319	7578	7219	7100	7240	7135	6928	6549	6236	5967	
Mogileński	5119	5315	4687	4237	4327	4427	4451	4325	4049	3988	3737	
Nakielski	9637	9928	8318	7992	7973	8165	7927	7668	7199	6801	6597	
Radziejowski	4193	4420	4106	3932	4037	4081	4043	3859	3610	3549	3489	
Rypiński	5557	5494	4656	4364	4545	4689	4660	4533	4040	3761	3411	
Sępoleński	4501	4626	3932	3795	3930	4075	3982	3772	3434	3179	3078	
Świecki	9316	9676	8185	7637	7491	7705	7524	7370	7014	6635	6414	

TABL. 27. BEZROBOTNI WEDŁUG WOJEWÓDZTW ORAZ POWIATÓW (cd.)

Stan w końcu miesiąca

UNEMPLOYED PERSONS BY VOIVODSHIPS AND POWIATS (cont.)

As of the end of month

KRAJE COUNTRIES	2005	2006				2007					
	12	03	06	09	12	01	02	03	04	05	06
	w osobach in persons										
Toruński	8245	8490	7787	7589	7113	7108	7019	6707	6322	5991	5825
Tucholski	5007	4976	4515	4424	4142	4219	4111	3967	3731	3435	3362
Wąbrzeski	4114	4018	3673	3503	3502	3508	3343	3163	3033	2798	2655
Włocławski	9275	9071	7706	7582	8205	8449	8375	7871	7352	6957	6681
Żniński	8420	8957	7627	7101	7366	7559	7691	7521	6718	6273	5686
M. Bydgoszcz	17411	17641	15444	14694	13717	14060	13864	12922	12248	11758	11160
M. Grudziądz	11050	11649	10004	9610	9234	9652	9507	9529	8889	8648	7929
M. Toruń	11117	11417	9866	9400	8969	9206	8993	8421	7756	7218	6911
M. Włocławek	11668	11494	9931	9575	9881	10275	10050	9556	9045	8511	8144
LUBELSKIE	156832	163108	146738	141981	141763	145437	143897	139348	133713	126160	121668
Bialski	8075	8262	7774	7619	7211	7458	7493	7380	7167	7024	6954
Biłgorajski	7025	7279	6025	5620	5759	5993	5751	5593	5145	4708	4598
Chełmski	7190	8445	7971	8142	8165	8219	8292	8047	7878	7430	7058
Hrubieszowski	5960	6457	5910	5841	5492	5706	5753	5616	5404	5238	5211
Janowski	3563	3690	3307	3507	3441	3589	3490	3360	3119	3012	2919
Krasnostawski	5719	5359	4916	4727	4580	4727	4580	4479	4356	4220	4180
Kraśnicki	6950	7232	6606	6578	6655	6732	6650	6574	6330	5843	5579
Lubartowski	7304	7640	6308	5929	6223	6552	6533	6255	5920	5586	5286
Lubelski	7092	7530	6532	6176	6236	6391	6441	6199	5888	5556	5249
Łęczyński	4464	4502	3882	3648	3786	3808	3793	3602	3338	3093	3014
Łukowski	7685	7848	7158	6998	6745	7099	7002	6495	6010	5353	5233
Opolski	6500	6875	6158	6167	6344	6421	6377	6114	5952	5590	5284
Parczewski	2692	2852	2516	2399	2420	2457	2437	2380	2301	2242	2154
Puławski	8241	8521	7313	6768	6554	6683	6591	6482	6042	5594	5140
Radzyński	4246	4240	3834	3582	3516	3633	3653	3625	3569	3439	3334
Rycki	4506	4782	4128	3657	3499	3686	3552	3447	3261	3070	2787
Świdnicki	5002	5310	4759	4478	4374	4448	4419	4148	4028	3684	3651
Tomaszowski	7591	7984	7013	6827	7268	7430	7334	7159	6909	6473	5999
Włodawski	3841	4192	4005	4039	4198	4311	4257	3945	3740	3430	3200
Zamojski	7987	7943	7231	7096	7250	7479	7303	7015	6892	6587	6295
M. Biała Podlaska	4605	4797	4457	4337	4176	4230	4251	4140	3970	3856	3858
M. Chełm	6082	6421	6165	6109	5933	6080	6148	6003	5826	5546	5457
M. Lublin	18935	19223	17549	16708	16708	17023	16705	16221	15787	14963	14610
M. Zamość	5577	5724	5221	5029	5230	5282	5092	5069	4881	4623	4618
LUBUSKIE	89151	91993	79162	76057	72816	74980	73664	69938	65270	61004	58114
Gorzowski	4762	4927	4048	3657	3478	3464	3427	3158	2915	2685	2594
Krośnieński	6715	7041	6223	6338	6185	6251	6296	5928	5596	5216	5095
Międzyrzecki	5594	5821	4928	4829	4725	4745	4696	4579	4388	4090	3907
Nowosolski	10672	10870	9484	9121	8904	9139	8950	8344	7659	7055	6656
Słubicki	4452	4681	4223	4126	3786	4044	4012	4029	3698	3512	3306
Strzelecko-Drezdenecki	6042	6217	5296	5217	5017	5157	5042	4865	4529	4221	4012
Sulęciński	2911	2823	2320	2344	2426	2553	2465	2465	2306	2298	2049
Świebodziński	3681	3649	3223	3124	3022	2872	2624	2412	2218	2005	1932
Zielonogórski	6931	7132	6372	6209	5899	5930	5756	5508	5217	4871	4590
Żagański	9036	9520	8199	8010	8097	8579	8401	7843	7345	6757	6551
Żarski	10409	10733	9924	9020	8249	8730	8576	8060	7472	7096	6609
Wschowski	3081	3152	2420	2418	2499	2623	2497	2328	2153	1920	1837
M. Gorzów Wielkopolski	8175	8437	6229	5466	4854	5000	5073	4800	4521	4334	4170
M. Zielona Góra	6690	6990	6273	6178	5675	5893	5849	5619	5253	4944	4806

TABL. 27. BEZROBOTNI WEDŁUG WOJEWÓDZTW ORAZ POWIATÓW (cd.)

Stan w końcu miesiąca

UNEMPLOYED PERSONS BY VOIVODSHIPS AND POWIATS (cont.)

As of the end of month

KRAJE COUNTRIES	2005	2006				2007					
	12	03	06	09	12	01	02	03	04	05	06
	w osobach <i>in persons</i>										
ŁÓDZKIE	198429	202546	177973	167299	160698	165970	165286	158682	149097	141443	135513
Bełchatowski	9223	9540	8259	7653	7649	7846	7852	7182	6570	6355	6264
Kutnowski	10813	11681	10056	9248	8747	9117	9193	8826	8152	7773	7718
Łaski	3615	3821	3339	3136	3028	3247	3233	3128	2872	2749	2574
Łęczycki	4883	4873	4468	4325	4192	4297	4264	4092	3842	3698	3555
Łowicki	4621	4981	4464	3972	3773	4025	3916	3810	3497	3402	3347
Łódzki wschodni	5230	5247	4709	4544	4422	4482	4383	4174	3881	3676	3492
Opoczyński	8120	8366	7565	7284	7106	7420	7309	7001	6669	6444	6202
Pabianicki	9016	9443	8584	7996	7458	7689	7400	7118	6596	6173	5816
Pajęczański	3658	3975	3546	3218	3306	3458	3515	3379	3141	3042	2703
Piotrkowski	5483	5708	4841	4781	4660	4801	4783	4516	4226	3962	3911
Poddębicki	3244	3328	3017	2829	3059	3128	3128	2998	2698	2515	2390
Radomszczański	11289	11582	10498	10286	10243	10437	10351	10090	9509	9225	8988
Rawski	2848	2795	2464	2257	2222	2273	2196	2124	1919	1812	1752
Sieradzki	10157	10451	9620	9291	9043	9432	9283	8833	8569	7994	7595
Skierniewicki	1566	1607	1308	1185	1199	1249	1233	1119	1033	1009	955
Tomaszowski	11693	11901	10849	10345	10110	10320	10361	9803	9189	8661	8125
Wieluński	4450	4690	3787	3725	3495	3601	3570	3366	3103	3011	2928
Wieruszowski	2550	2743	2368	2306	2226	2278	2201	2182	1966	1949	1812
Zduńskowolski	5912	6430	5638	5443	5144	5399	5358	5159	4749	4515	4219
Zgierski	15488	15436	13750	12994	12725	12915	12847	12204	11644	10902	10577
Brzeziński	2196	2263	1984	1832	1810	1895	1922	1850	1756	1708	1636
M. Łódź	54679	53597	45791	42042	38658	39912	40264	39263	37397	35033	33338
M. Piotrków Trybunalski	5352	5570	4898	4724	4530	4786	4784	4615	4388	4116	4033
M. Skierniewice	2343	2518	2170	1883	1893	1963	1940	1850	1731	1719	1583
MAŁOPOLSKIE	178067	181178	157628	148476	145261	149802	147402	140955	132864	125105	119527
Bocheński	4663	4926	3961	3536	3438	3549	3581	3339	3162	2937	2747
Brzeski	5508	5564	4848	4454	4567	4732	4779	4560	4296	3996	3816
Chrzanowski	8808	8779	7790	6930	6758	7114	7021	6655	6135	5764	5501
Dąbrowski	4918	5128	4652	4424	4555	4721	4687	4545	4322	4110	3999
Gorlicki	10276	10638	9447	9316	9545	9943	9967	9676	9029	8320	7941
Krakowski	9244	9552	8561	7856	7314	7673	7828	7479	7226	6806	6447
Limanowski	10109	9797	8835	8684	8701	8975	8712	8404	8049	7701	7442
Miechowski	2675	2721	2343	2279	2218	2265	2223	2161	2040	1932	1822
Myślenicki	6416	6719	5729	5088	4656	4805	4694	4455	4092	3853	3583
Nowosądecki	16854	16971	14715	14127	13548	14120	13852	13343	12595	11792	11434
Nowotarski	8321	8498	6977	6468	6587	6852	6715	6565	6128	5481	5196
Olkuski	8025	8360	7351	7098	7060	7232	7099	6756	6469	6164	5881
Oświęcimski	9316	9342	8292	7442	7734	7880	7616	7066	6691	6235	6080
Proszowicki	2193	2137	1947	1842	1895	1893	1806	1756	1639	1574	1504
Suski	3638	3635	2987	2618	2682	2875	2852	2732	2624	2469	2437
Tarnowski	11373	11476	9477	8879	8905	9256	9117	8437	7759	7196	6764
Tatrzański	3255	3191	3016	2893	2798	2683	2609	2525	2434	2368	2233
Wadowicki	8866	9292	8264	7746	7441	7674	7474	7122	6585	6289	6019
Wielicki	5132	5397	4655	4279	3924	4057	3960	3790	3499	3270	3134
M. Kraków	25324	25590	21834	21461	20308	20535	20091	19427	18603	17886	17112
M. Nowy Sącz	6737	6969	6344	5861	5737	5889	5723	5491	5146	4936	4679
M. Tarnów	6416	6496	5603	5195	4890	5079	4996	4671	4341	4026	3756

TABL. 27. BEZROBOTNI WEDŁUG WOJEWÓDZTW ORAZ POWIATÓW (cd.)

Stan w końcu miesiąca

UNEMPLOYED PERSONS BY VOIVODSHIPS AND POWIATS (cont.)

As of the end of month

KRAJE COUNTRIES	2005	2006				2007					
	12	03	06	09	12	01	02	03	04	05	06
	w osobach <i>in persons</i>										
MAZOWIECKIE	332525	337256	306384	294356	285612	291819	287955	278167	265647	253494	243443
Białobrzeski	3090	3090	2822	2712	2733	2762	2634	2485	2332	2196	2000
Ciechanowski	7902	8209	7235	6611	6402	6836	6912	6639	6264	5927	5700
Garwoliński	7251	7581	7256	7119	6854	6962	6802	6587	6311	6112	5949
Gostyński	5879	5935	5072	4816	4890	5061	5062	4882	4520	4114	3761
Grodziski	2972	2787	2297	2218	1947	2098	1962	1843	1700	1516	1416
Grójecki	3741	3790	3280	3270	3249	3261	3297	3226	3169	3098	2904
Kozienicki	5436	5663	5087	4933	4983	5106	5057	4861	4585	4393	4235
Legionowski	5561	5741	5079	4693	4579	4661	4673	4520	4269	3969	3805
Lipski	3482	3660	3096	3033	3072	3203	3194	3118	2843	2661	2413
Łosicki	2392	2483	2186	2141	2083	2153	2112	2088	1926	1827	1792
Makowski	5180	5272	5162	4924	4763	4849	4822	4717	4613	4533	4514
Miński	7535	7863	7228	6855	6402	6559	6411	6080	5732	5366	5250
Mławski	6267	5940	5708	4808	4819	5165	5373	5179	4952	4925	4752
Nowodworski	4644	4665	4195	3924	3826	3859	3805	3562	3371	3156	3000
Ostrołęcki	7965	8412	7428	7079	7203	7333	7193	7030	6718	6520	6210
Ostrowski	6254	6519	5865	5634	5360	5518	5588	5305	5132	4877	4635
Otwocki	6065	6297	5837	5671	5365	5363	5275	5078	4838	4604	4529
Piaseczyński	5330	5438	4911	4642	4327	4348	4310	4143	3977	3852	3726
Płocki	11492	12032	10671	9966	9928	10446	10452	10057	9701	9058	8791
Płoński	8233	8277	7614	7413	7033	7259	7224	7176	6842	6654	6610
Pruszkowski	5785	6070	5541	5173	4941	5004	4919	4667	4470	4340	4202
Przasnyski	4447	4442	3721	3362	3636	3761	3665	3546	3208	2945	2993
Przysuski	6130	6246	5774	5827	5863	5981	5742	5587	5340	5346	5186
Pułtuski	4595	4941	4478	4046	3967	4075	4052	3825	3665	3629	3411
Radomski	19462	19241	17448	17471	17608	18074	17725	17143	16427	15741	15177
Siedlecki	4912	4949	4269	4015	3899	3971	3870	3676	3419	3152	2831
Sierpecki	5256	5506	4901	4765	4780	4827	4855	4716	4569	4355	4097
Sochaczewski	4469	4760	4466	4458	4113	4249	4271	4137	4020	3975	3824
Sokołowski	3557	3493	2843	2793	2881	2847	2734	2538	2269	2120	2042
Szydłowiecki	6481	6430	5783	5724	5709	5924	5888	5665	5362	5095	5032
Warszawski zachodni	4066	4127	3661	3456	3219	3245	3145	3066	2925	2739	2598
Węgrowski	5449	5498	5069	4722	4594	4713	4636	4626	4539	4353	4225
Wołomiński	12983	13231	12365	12336	11823	11805	11043	10343	9675	9012	8240
Wyszowski	7281	7057	6278	5822	5467	5665	5592	5409	5204	4981	4737
Zwoleński	3759	3737	3273	3112	3180	3276	3230	3119	3010	2897	2831
Żuromiński	4576	4464	4116	3813	3861	3950	3892	3847	3646	3471	3176
Żyrardowski	4247	4491	4256	3792	3353	3466	3472	3376	3328	3272	3225
M. Ostrołęka	5400	5792	5168	4833	4843	4964	4819	4708	4466	4348	4161
M. Płock	12824	12815	11200	10874	10215	10804	10799	10568	10198	9549	9301
M. Radom	26582	27023	24755	24394	23887	24473	24331	23502	22760	21735	21019
M. Siedlce	5195	5334	4754	4802	4546	4597	4501	4312	4104	3894	3708
M. st. Warszawa	58398	57955	54236	52304	49409	49346	48616	47215	45248	43187	41435
OPOLSKIE	69396	71228	64241	61505	60058	61426	60333	56882	53348	49890	47003
Brzeski	9021	9033	8058	7943	7927	8017	7898	7500	7236	6812	6688
Głubczycki	3953	4260	3847	3641	3305	3500	3466	3371	3047	2901	2646
Kędzierzno-Kozielski	5712	5871	5178	5094	4925	5075	5038	4808	4659	4430	4327

TABL. 27. BEZROBOTNI WEDŁUG WOJEWÓDZTW ORAZ POWIATÓW (cd.)

Stan w końcu miesiąca

UNEMPLOYED PERSONS BY VOIVODSHIPS AND POWIATS (cont.)

As of the end of month

KRAJE COUNTRIES	2005	2006				2007					
	12	03	06	09	12	01	02	03	04	05	06
	w osobach <i>in persons</i>										
Kluczborski	4774	4729	4027	3725	3731	3920	3869	3664	3429	3154	2977
Krapkowicki	3059	3298	3049	2480	2644	2738	2685	2504	2346	2301	2203
Namysłowski	4275	4331	3986	3857	3807	3654	3543	3306	3060	2835	2685
Nyski	15832	16058	13996	12802	12488	13064	12774	11938	10972	10088	9272
Oleski	2769	2889	2438	2454	2368	2362	2343	2262	2131	1991	1947
Opolski	6304	6622	6230	6141	5812	5915	5849	5318	4828	4550	4383
Prudnicki	4080	4068	3940	3931	4141	4305	4228	3859	3595	3357	3282
Strzelecki	3484	3566	3277	3349	3105	3086	2928	2702	2588	2435	2329
M. Opole	6133	6503	6215	6088	5805	5790	5712	5650	5457	5036	4264
PODKARPACKIE	163956	166871	147069	144262	145246	149439	147851	141201	133809	126978	123098
Bieszczadzki	2430	2367	2023	2026	2237	2214	2150	2009	1829	1695	1623
Brzozowski	7581	7506	6649	6339	6733	7049	7064	6476	6026	5613	5611
Dębicki	10617	10579	8984	8839	9171	9266	9131	8684	8267	7777	7413
Jarosławski	10063	10521	9565	10001	9569	10100	10094	9891	9439	8892	8628
Jasielski	11215	11517	10174	9789	9789	10110	10013	9683	9247	8585	8316
Kolbuszowski	4953	5007	4363	4277	4331	4450	4469	4201	3945	3791	3700
Krośnieński	7577	8085	7019	6721	6526	6754	6694	6499	6052	5564	5199
Leżajski	5124	5463	4926	4719	5110	5161	5089	4934	4868	5000	4858
Lubaczowski	5447	5667	5009	4932	4898	5264	5208	4897	4668	4407	4379
Łańcucki	6129	6251	5423	5246	5324	5548	5503	5261	4943	4783	4609
Mielecki	9340	8760	8143	7994	7717	7680	7422	7028	6727	6523	6406
Niżański	5382	5415	4829	4824	4889	5047	4903	4644	4505	4296	4153
Przemyski	5968	6088	5478	5623	5514	5658	5655	5441	5150	5016	4770
Przeworski	6215	6488	5589	5537	5463	5611	5489	5179	4691	4350	4169
Ropczycko-Sędziszowski	6503	6584	5788	5651	5633	5801	5643	5273	4818	4476	4536
Rzeszowski	11597	11752	10074	9749	9978	10264	10189	9597	9079	8624	8348
Sanocki	6807	6818	6158	6060	5944	6058	6018	5739	5503	5184	5000
Stalowowolski	6779	7129	5807	5611	5671	5954	5955	5687	5362	4985	4642
Strzyżowski	6802	6668	6137	6049	6297	6424	6399	6183	5933	5547	5472
Tarnobrzesci	4042	4174	3348	3252	3480	3550	3550	3369	3014	2806	2672
Leski	2774	2798	2306	2376	2611	2680	2599	2523	2290	2143	2063
M. Krosno	2619	2675	2488	2302	2165	2215	2133	2089	2007	1895	1862
M. Przemyśl	5748	5832	5359	5438	5282	5355	5297	5210	5079	4996	4898
M. Rzeszów	8559	8944	8200	7920	7880	8078	8055	7714	7544	7351	7130
M. Tarnobrzeg	3685	3783	3230	2987	3034	3148	3129	2990	2823	2679	2641
PODLASKIE	73193	74651	64744	61761	61773	64323	63476	60203	56283	52996	50769
Augustowski	4973	4979	4341	4286	4421	4481	4313	4153	3805	3517	3440
Białostocki	7733	7794	6570	6323	6291	6725	6669	6249	5817	5435	5196
Bielski	2629	2769	2412	2193	2279	2355	2304	2237	2101	2009	2090
Grajewski	4793	4930	4403	4575	4479	4653	4715	4360	4262	4183	3867
Hajnowski	2542	2620	2123	2097	2121	2169	2082	1914	1707	1700	1553
Kolneński	3003	3057	2664	2680	2723	2824	2810	2681	2460	2270	2215
Łomżyński	3001	2995	2378	2242	2363	2527	2513	2338	2171	2007	1911
Moniecki	1956	1968	1631	1674	1680	1733	1735	1686	1571	1555	1512
Sejneński	2193	2061	2045	1904	1887	1898	1856	1787	1724	1780	1802
Siemiatycki	1916	2075	1897	1890	1933	1896	1790	1690	1557	1481	1398

TABL. 27. BEZROBOTNI WEDŁUG WOJEWÓDZTW ORAZ POWIATÓW (cd.)

Stan w końcu miesiąca

UNEMPLOYED PERSONS BY VOIVODSHIPS AND POWIATS (cont.)

As of the end of month

KRAJE COUNTRIES	2005	2006				2007					
	12	03	06	09	12	01	02	03	04	05	06
	w osobach <i>in persons</i>										
Sokółski	5366	5427	5085	4761	4714	4889	4815	4675	4495	4278	4154
Suwałski	2162	2252	1934	1796	1811	1875	1832	1684	1532	1336	1214
Wysokomazowiecki	2999	3034	2744	2521	2365	2421	2410	2323	2185	2085	2125
Zambrowski	3527	3500	3067	2856	2870	2914	2914	2724	2603	2469	2411
M. Białystok	14857	15148	12988	12217	12064	12776	12674	12056	11261	10515	9881
M. Łomża	4584	4604	3824	3457	3710	3913	3838	3651	3378	3142	3050
M. Suwałki	4959	5438	4638	4289	4062	4274	4206	3995	3654	3234	2950
POMORSKIE	159900	161873	141931	130224	125951	128737	126338	121172	113965	108229	102866
Bytowski	10743	10772	9878	9760	9508	9481	9067	8743	8211	7932	7566
Chojnicki	9766	9952	9017	8744	8788	8838	8925	8669	7870	7696	7596
Człuchowski	6639	6823	6227	5619	5524	5711	5640	5473	5043	4735	4679
Gdański	4050	4033	3367	2892	2640	2693	2621	2469	2228	2084	2071
Kartuski	6735	6669	5735	5428	4992	4943	4837	4653	4373	4063	3889
Kościerski	5702	5788	5052	4960	5114	5137	4976	4844	4485	4239	4026
Kwidzyński	7150	7933	6928	5733	5480	5937	6097	5967	5929	5678	5405
Lęborski	6894	7350	6518	6250	6444	6606	6532	6167	5757	5513	5226
Malborski	6470	6998	6220	5866	5381	5812	5790	5659	5463	5254	5016
Nowodworski	4776	4980	4261	3893	4238	4363	4308	4159	3857	3728	3500
Pucki	5261	5537	4649	4269	4180	4263	4139	3654	3301	3000	2845
Słupski	11549	11601	10137	9488	9319	9474	9459	9191	8866	8252	6931
Starogardzki	13114	13188	12210	11736	11196	11326	11124	10755	10253	9831	9363
Tczewski	9586	9867	8845	8415	8464	8662	8482	7938	7442	7268	7064
Wejherowski	9076	9115	7926	7017	6316	6638	6485	6160	5983	5677	5458
Sztumski	5252	5553	4644	3936	3736	3874	3776	3700	3282	2933	2711
M. Gdańsk	18709	17864	14942	12873	11806	11952	11376	10772	10015	9333	9079
M. Gdynia	8337	8272	7105	6616	6152	6234	5945	5633	5271	5051	4699
M. Słupsk	8823	8336	7248	5811	5807	5912	5881	5758	5565	5238	5078
M. Sopot	1268	1242	1022	918	866	881	878	808	771	724	664
ŚLĄSKIE	281280	287365	258921	244322	229819	233482	229859	221409	209718	199015	189565
Będziński	11851	11820	11251	10566	10090	10096	9957	9774	9447	8929	8702
Bielski	6540	6613	5715	5336	5201	5186	5018	4773	4510	4214	4054
Cieszyński	8884	9502	8302	7695	7529	7595	7508	7204	6781	6295	5806
Częstochowski	9471	9825	8742	8278	8568	8641	8391	7941	7658	7364	7112
Gliwicki	5710	5696	4913	4562	4278	4351	4306	4205	3911	3688	3447
Kłobucki	5078	5348	4363	4140	4106	4265	4203	4026	3796	3535	3351
Lubliniecki	3648	3873	3180	2938	2919	3053	2993	2863	2559	2370	2382
Mikołowski	4658	4857	4516	4627	4677	4769	4734	4577	4432	4389	4207
Myszkowski	5351	5768	5729	5026	4869	5085	5120	4997	4808	4615	4545
Pszczynski	5063	5079	4103	3793	3761	3869	3776	3642	3299	3091	2956
Raciborski	4342	4408	3759	3453	3265	3362	3324	3130	2942	2643	2494
Rybnicki	3121	3191	2829	2675	2512	2541	2425	2274	2124	1877	1677
Tarnogórski	7306	7451	6686	6401	5875	5946	5769	5467	5238	4993	4829
Bieruńsko-lędziński	2495	2530	2256	2114	1961	2024	1992	1957	1840	1725	1657
Wodzisławski	7882	8142	7265	7001	6979	7081	6910	6620	6249	6009	5726
Zawierciański	10868	11589	10728	10217	9859	9959	9883	9565	9222	8913	8742
Żywiecki	7801	8049	6900	6109	5797	5955	5792	5482	5008	4665	4388
M. Bielsko-Biała	8111	8086	7128	6791	6503	6527	6392	6176	5805	5577	5317
M. Bytom	15186	15481	14129	13345	12341	12361	12349	12257	11719	10830	10291

TABL. 27. BEZROBOTNI WEDŁUG WOJEWÓDZTW ORAZ POWIATÓW (cd.)

Stan w końcu miesiąca

UNEMPLOYED PERSONS BY VOIVODSHIPS AND POWIATS (cont.)

As of the end of month

KRAJE COUNTRIES	2005	2006				2007					
	12	03	06	09	12	01	02	03	04	05	06
	w osobach in persons										
M. Chorzów	9899	9986	9189	8621	7946	7936	7845	7748	7394	6990	6094
M. Częstochowa	17142	17515	15851	14931	15121	15356	14978	14400	13910	13449	12697
M. Dąbrowa Górnicza	10846	10853	10399	10065	9193	9245	9156	8852	8306	7909	7753
M. Gliwice	11506	11681	10692	9671	8685	8783	8677	8372	7945	7385	6988
M. Jastrzębie-Zdrój	6296	6195	5873	5580	5340	5519	5501	5240	5116	4879	4678
M. Jaworzno	5901	5969	5400	5016	4770	4882	4891	4659	4327	4281	4139
M. Katowice	14146	14958	13394	12634	10810	10896	10861	10527	9929	9395	8748
M. Mysłowice	4518	4666	4111	4089	3615	3670	3569	3382	3297	3246	3101
M. Piekary Śląskie	3879	3913	3480	3382	3230	3226	3283	3234	3151	2938	2879
M. Ruda Śląska	6611	6701	5907	5643	5115	5446	5316	5082	4855	4721	4558
M. Rybnik	7248	7344	6370	6043	5260	5551	5414	4964	4572	4133	3782
M. Siemianowice Śląskie	5190	5182	4665	4524	3961	4092	3852	3702	3398	3286	3207
M. Sosnowiec	17216	16761	14980	14421	13167	13156	12884	12201	11601	11146	10865
M. Świętochłowice	3847	4076	3721	3492	3062	3249	3220	3087	2797	2698	2685
M. Tychy	6635	6771	6111	5746	4967	5010	4937	4838	4573	4264	4014
M. Zabrze	13375	13594	12874	12336	11739	12003	11883	11490	10724	10237	9490
M. Żory	3659	3892	3410	3061	2748	2796	2750	2701	2475	2336	2204
ŚWIĘTOKRZYSKIE	117754	118672	104870	101243	99406	101465	100418	96699	92001	87776	85083
Buski	4327	4434	3617	3581	3808	4062	4049	3696	3419	3156	3047
Jędrzejowski	6948	7009	6231	5740	5713	5802	5764	5550	5278	5066	4787
Kazimierski	2188	2211	2112	2024	2079	2076	2034	1966	1929	1852	1837
Kielecki	20132	20486	17904	17212	16797	17088	17195	16564	15739	14967	14526
Konecki	11401	11493	10337	9777	9794	9914	9863	9571	9158	8840	8521
Opatowski	5461	5382	5075	5050	5103	5088	4953	4871	4722	4491	4392
Ostrowiecki	12132	11902	10520	10372	10446	10782	10483	10236	9661	9368	9111
Pińczowski	3048	3067	2526	2388	2351	2382	2434	2384	2218	2092	1886
Sandomierski	6446	6391	5693	5604	5467	5585	5500	5338	5146	4956	4849
Skarżyski	9962	9944	9155	9017	8789	8939	8808	8493	8125	7822	7673
Starachowicki	9459	9879	8521	7919	7099	7384	7244	6782	6490	6016	5801
Staszowski	5906	6163	5008	5075	5237	5381	5308	5092	4677	4305	4166
Włoszczowski	4989	4913	4452	4027	4036	4110	4000	3741	3520	3460	3336
M. Kielce	15355	15398	13719	13457	12687	12872	12783	12415	11919	11385	11151
WARMIŃSKO-MAZURSKIE	150910	152986	132513	127131	127574	131969	129582	122349	113995	107162	101708
Bartoszycki	9268	9451	8401	8065	7938	8432	8298	7922	7506	7115	6951
Braniewski	6439	6634	5935	5815	5790	5967	5864	5778	5313	4998	4913
Działdowski	7244	7042	5924	5477	5436	5861	5677	5436	5041	4901	4724
Elbląski	7018	6989	6146	6076	5910	6265	6110	5569	5046	4831	4486
Elcki	8980	9270	8376	8059	8111	8326	8087	7807	7194	6671	6380
Giżycki	7133	7141	5866	5838	6345	6642	6557	6216	5652	5106	4741
Iławski	8886	9340	8054	7626	7410	7602	7500	7059	6622	6269	5892
Kętrzyński	7949	8099	6782	6663	6962	7559	7496	6852	6432	5774	5514
Lidzbarski	5827	5818	5403	5139	5302	5357	5296	5128	4908	4863	4727
Mragowski	5933	6036	4901	4421	5001	5083	5195	4957	4465	3947	3651
Nidzicki	3551	3669	2976	2731	2868	3005	2909	2736	2486	2388	2225
Nowomiejski	4679	4845	4343	4075	4066	4148	4035	3923	3630	3528	3287
Olecki	3832	3808	3509	3235	3346	3512	3467	3129	2994	2777	2407
Olsztyński	10730	10936	9055	8631	9051	9040	8860	8360	7705	7386	7053
Ostródzki	12510	12766	11472	10976	10722	10965	10848	10156	9576	9057	8527
Piski	8027	7871	6295	6493	6362	6837	6723	6205	5752	5247	4891
Szczygieński	7806	7960	6966	6692	6734	6865	6729	6318	6106	5669	5404
Gołdapski	3982	3799	3356	3289	3242	3302	3176	3087	2854	2694	2593
Węgorzewski	3315	3361	2919	2891	3050	3202	3125	2832	2550	2368	2377
M. Elbląg	10187	10384	9280	8963	8298	8217	8058	7574	7210	7083	6809
M. Olsztyn	7614	7767	6554	5976	5630	5782	5572	5305	4953	4490	4156
WIELKOPOLSKIE	211420	215170	186472	174252	169089	172819	169752	161706	149772	138482	130835
Chodzieński	4253	4331	3547	3272	3190	3305	3166	2996	2738	2386	2227
Czarnkowsko-Trzcianecki	7162	7007	6120	5886	5732	5606	5408	5053	4623	4260	4066

TABL. 27. BEZROBOTNI WEDŁUG WOJEWÓDZTW ORAZ POWIATÓW (dok.)

Stan w końcu miesiąca

UNEMPLOYED PERSONS BY VOIVODSHIPS AND POWIATS (cont.)

As of the end of month

KRAJE COUNTRIES	2005	2006				2007					
	12	03	06	09	12	01	02	03	04	05	06
	w osobach in persons										
Gnieźnieński	11075	11208	10011	9425	8996	9274	9358	9006	8486	8012	7691
Gostyński	5737	5923	5284	4855	4952	5185	5172	4949	4692	3955	3780
Grodziski	2006	2037	1780	1491	1479	1562	1492	1404	1309	1245	1193
Jarociński	6121	6414	5545	5272	5041	5323	5052	4714	4291	4142	3883
Kaliski	5144	5437	4937	4713	4588	4586	4249	3980	3629	3366	3186
Kępiański	1975	2037	1425	1357	1330	1384	1297	1146	972	949	866
Kolski	8708	8712	7765	7312	7080	7255	7192	6870	6314	5864	5654
Koniński	12194	12528	10481	9879	10289	10757	10804	10455	9620	8705	8340
Kościański	4182	4291	3361	2966	2826	2931	2866	2647	2419	2102	1951
Krotoszyński	5398	5785	5086	4592	4575	4670	4540	4365	4149	3869	3559
Leszczyński	2520	2523	2048	1874	1908	1931	1864	1728	1580	1445	1326
Międzychodzki	2527	2652	2155	1991	2173	2290	2182	2132	1938	1869	1792
Nowotomyski	3654	3694	3140	2855	2548	2586	2545	2354	2136	2003	1897
Obornicki	3922	3924	3582	3135	2859	2970	2902	2785	2676	2538	2398
Ostrowski	11783	11926	9828	9156	8884	9030	8860	8420	7760	6988	6492
Ostrzeszowski	2622	2753	1770	1589	1766	1900	1811	1697	1486	1367	1272
Pilski	9114	9470	8356	7525	7228	7404	7259	6898	6513	6146	5915
Pleszewski	5996	6122	5477	5044	4789	4686	4604	4461	4218	3726	3363
Poznański	10593	10645	9304	8779	8189	8114	7915	7593	7053	6491	6140
Rawicki	3024	3065	2686	2501	2448	2505	2481	2440	2257	2224	2168
Słupecki	5706	5777	5007	4791	4790	4899	4873	4655	4412	4126	3957
Szamotulski	5341	5418	4793	4301	4186	4224	4135	4015	3787	3543	3294
Średzki	4062	4102	3613	3437	3381	3383	3322	3150	2929	2851	2675
Śremski	3052	3062	2643	2566	2408	2429	2405	2442	2292	2142	1937
Turecki	7727	7232	6811	6921	6142	6377	6142	5723	5191	4557	4139
Wągrowiecki	5771	5751	5065	4676	4726	4902	4879	4730	4368	4067	3913
Wolsztyński	2347	2455	1998	1694	1691	1736	1710	1563	1315	1211	1159
Wrzesiński	6113	6224	5608	5449	5092	5198	5158	4972	4504	4251	3990
Złotowski	6045	5688	4777	4069	4667	4780	4767	4468	4077	3754	3509
M. Kalisz	6174	6786	6130	5814	5491	5708	5607	5139	4705	4362	4184
M. Konin	6533	6874	5758	5390	5327	5618	5597	5346	4996	4594	4359
M. Leszno	3214	3443	2809	2551	2515	2601	2549	2496	2311	2150	2007
M. Poznań	19625	19874	17772	17124	15803	15710	15589	14914	14026	13222	12553
ZACHODNIOPOMORSKIE . .	168814	168668	142860	136940	138866	142880	140823	135061	124887	116910	110484
Białogardzki	6579	7246	6271	6153	6648	6841	6820	6649	6286	6033	5885
Choszczeński	5831	5963	4714	4535	4637	4778	4815	4619	4149	3888	3815
Drawski	8024	8030	6682	6265	7072	7131	6841	6357	5813	5649	5537
Goleniowski	7964	7848	6862	6406	5822	6033	6032	5719	5470	5309	5075
Gryficki	8595	8828	7166	7252	7720	7954	7961	7739	6836	6344	6014
Gryfiński	8717	8651	7175	6459	6882	6969	6724	6454	6018	5562	5235
Kamieński	5926	5815	4371	4348	5120	5329	5308	4867	4220	3834	3360
Kołobrzeski	5831	5838	4351	4222	4589	4875	4886	4437	4058	3543	3189
Koszaliński	8240	8325	6991	6565	6843	7123	6860	6536	6043	5692	5441
Myśliborski	7118	6623	5342	4923	4655	4679	4625	4560	4216	3872	3643
Policki	4980	5021	4393	4096	4072	4179	3977	3877	3777	3731	3628
Pyrzycki	4525	4439	3841	3836	3841	3903	3913	3746	3464	3215	3042
Sławieński	7171	7440	6451	6013	6077	6414	6417	6090	5594	5192	4788
Stargardzki	12717	12229	10968	10053	10140	10381	10476	10489	9863	9347	9082
Szczecinecki	10578	10242	8915	9100	9041	9211	8839	8452	7767	7284	6981
Świdwiński	6939	6979	5540	5694	5903	6305	6163	6024	5625	4708	4404
Wałecki	5972	6059	4490	4279	4255	4455	4364	4107	3680	3341	3122
Łobeski	5436	5138	4343	4427	4310	4389	4311	4041	3793	3659	3405
M. Koszalin	9248	9259	8104	7510	7312	7513	7349	7002	6656	6347	6090
M. Szczecin	25484	25627	23733	22642	21550	21866	21562	20884	19470	18517	16943
M. Świnoujście	2939	3068	2157	2162	2377	2552	2580	2412	2089	1843	1805

TABL. 28. WYBRANE DANE O BEZROBOTNYCH WEDŁUG REGIONÓW, WOJEWÓDZTW, PODREGIONÓW ORAZ POWIATÓW

Stan w końcu czerwca 2007 r.

SELECTED DATA ON UNEMPLOYED PERSONS BY REGIONS, VOIVODSHIPS, SUBREGIONS AND POWIATS

As of the end of June 2007

REGIONY WOJEWÓDZTWA PODREGIONY POWIATY	REGIONY VOIVODSHIPS SUBREGIONS POWIATS	Ogółem Total	Z ogółem Of total					
			kobiety women	nie- posiadający prawa do zasiłku unemployed persons not possessing benefit rights	dotychczas niepracujący previously not employed	zwolnieni z przyczyn dotyczących zakładów pracy terminated for company reasons	zamieszkali na wsi in rural areas	
							ogółem total	w tym of which
								nie- posiadający prawa do zasiłku persons not possessing benefit rights
w osobach in persons								
POLSKA	POLAND	1895063	1107735	1639344	440343	68189	816460	712273
REGION CENTRALNY		378956	203301	326431	84420	18792	152367	132517
ŁÓDZKIE		135513	72461	115758	23997	6056	47172	40854
Podregion łódzki		54312	28609	46533	10719	2126	23539	20698
kutnowski		7718	4752	6378	1808	605	3457	2937
łaski		2574	1328	2257	437	118	1633	1447
łęczycki		3555	1855	3302	1106	73	2292	2151
łódzki wschodni		3492	1700	3054	808	68	2033	1783
pabianicki		5816	2829	4893	702	159	1317	1110
poddębicki		2390	1164	2130	528	182	1648	1501
sieradzki		7595	3979	6847	1952	104	3687	3393
wieluński		2928	1650	2549	642	62	1842	1598
wieruszowski		1812	1062	1593	428	23	1361	1206
zduńskowolski		4219	2225	3792	559	243	1127	1025
zgierski		10577	5335	8276	1430	474	2377	1871
brzeziński		1636	730	1462	319	15	765	676
Podregion piotrkowsko- -skierniewicki		47863	26651	40435	9520	1363	23633	20156
bełchatowski		6264	4183	5646	1371	242	2343	2094
łowicki		3347	1658	2985	654	10	1890	1712
opoczyński		6202	3317	5088	1368	348	4168	3458
pajęczański		2703	1526	2379	583	2	2031	1808
piotrkowski		3911	2131	3426	784	111	3509	3071
radomszczański		8988	5154	7506	2110	134	4495	3776
rawski		1752	776	1558	333	20	871	797
skierniewicki		955	511	847	252	14	955	847
tomaszowski		8125	4155	6149	1237	349	3371	2593
m. Piotrków Trybunalski		4033	2305	3535	579	99	x	x
m. Skierniewice		1583	935	1316	249	34	x	x
Podregion M. Łódź		33338	17201	28790	3758	2567	x	x
m. Łódź		33338	17201	28790	3758	2567	x	x
MAZOWIECKIE		243443	130840	210673	60423	12736	105195	91663
Podregion ciechanowsko-płocki		46188	26821	39007	11011	1642	24661	21057
ciechanowski		5700	3243	5085	1100	296	2690	2442
gostyniński		3761	2191	3222	983	160	2294	1998
mławski		4752	2744	3684	1043	305	2680	2165
płocki		8791	5134	7694	2487	124	7855	6871
płoński		6610	3526	5237	1330	443	4303	3520
sierpecki		4097	2293	3503	1346	68	2555	2193
żuromiński		3176	1755	2554	982	59	2284	1868
m. Płock		9301	5935	8028	1740	187	x	x
Podregion ostrołęcko-siedlecki		45259	24694	39885	14905	792	26714	23831
łosicki		1792	892	1689	905	44	1346	1271
makowski		4514	2161	3951	1849	14	3134	2798
ostrołęcki		6210	3333	5309	2048	35	5871	5040
ostrowski		4635	2459	4263	1597	76	2765	2559
przasnyski		2993	1799	2726	1144	65	1853	1716
pułtuski		3411	1752	2867	1002	2	1857	1568
siedlecki		2831	1814	2602	1024	161	2738	2518

TABL. 28. WYBRANE DANE O BEZROBOTNYCH WEDŁUG REGIONÓW, WOJEWÓDZTW, PODREGIONÓW ORAZ POWIATÓW (cd.)

Stan w końcu czerwca 2007 r.

SELECTED DATA ON UNEMPLOYED PERSONS BY REGIONS, VOIVODSHIPS, SUBREGIONS AND POWIATS (cont.)

As of the end of June 2007

REGIONY WOJEWÓDZTWA PODREGIONY POWIATY	Ogółem Total	Z ogółem Of total					
		kobiety women	nie- posiadający prawa do zasiłku unemployed persons not possessing benefit rights	dotychczas niepracujący previously not employed	zwolnieni z przyczyn dotyczących zakładów pracy terminated for company reasons	zamieszkali na wsi in rural areas	
						ogółem total	w tym of which
							nie- posiadający prawa do zasiłku persons not possessing benefit rights
w osobach in persons							
sokołowski	2042	1134	1874	603	43	1150	1081
węgrowski	4225	2071	3817	1240	26	2887	2647
wyszowski	4737	2428	3882	1712	95	3113	2633
m. Ostrołęka	4161	2591	3476	938	19	x	x
m. Siedlce	3708	2260	3429	843	212	x	x
Podregion warszawski	46719	24006	40810	10944	2972	20832	18240
grodziski	1416	768	1165	238	95	567	461
grójecki	2904	1529	2448	935	327	1694	1451
legionowski	3805	2016	3343	1061	297	1572	1374
miński	5250	2661	4624	1092	220	2825	2497
nowodworski	3000	1614	2652	632	9	1399	1254
otwocki	4529	2189	3996	904	345	1547	1355
piaseczyński	3726	1873	3156	641	306	1941	1639
pruszkowski	4202	2148	3701	977	606	1375	1191
sochaczewski	3824	2030	3406	1244	144	1999	1792
warszawski zachodni	2598	1325	2236	492	131	1443	1237
wołomiński	8240	4203	7213	2074	322	3290	2918
żyrardowski	3225	1650	2870	654	170	1180	1071
Podregion radomski	63842	33243	54615	17451	5152	32988	28535
bialobrzeski	2000	1007	1819	633	176	1374	1270
garwoliński	5949	2731	5303	2039	202	4140	3666
kozienicki	4235	2317	3888	1331	155	3073	2845
lipski	2413	1164	2275	863	47	2077	1971
przysuski	5186	2433	4420	1845	127	4556	3922
radomski	15177	7951	12514	3912	1534	11917	9866
szydlowiecki	5032	2726	4033	1003	364	3686	2949
zwoleński	2831	1481	2647	1077	51	2165	2046
m. Radom	21019	11433	17716	4748	2496	x	x
Podregion M. Warszawa	41435	22076	36356	6112	2178	x	x
m. st. Warszawa	41435	22076	36356	6112	2178	x	x
REGION POŁUDNIOWY	309092	189036	273224	74617	14037	98511	86363
MAŁOPOLSKIE	119527	73567	105309	29242	5457	63673	56035
Podregion krakowsko-tarnowski	51451	32146	45942	13682	2603	30123	26769
bocheński	2747	1994	2359	556	152	1639	1386
brzeski	3816	2693	3441	1089	206	2876	2593
chrzanowski	5501	3572	4969	1418	354	1776	1588
dąbrowski	3999	2142	3654	1119	158	3252	2972
krakowski	6447	3552	5547	1631	458	5052	4326
miechowski	1822	1010	1677	748	18	1317	1215
olkuski	5881	3608	5342	1886	440	2243	2016
oświęcimski	6080	4062	5359	1099	291	2423	2108
proszowicki	1504	809	1407	585	2	1201	1121
tarnowski	6764	4413	6127	2130	191	6028	5463
wielicki	3134	1787	2689	539	269	2316	1981
m. Tarnów	3756	2504	3371	882	64	x	x
Podregion nowosądecki	50964	31413	44589	12258	1557	33550	29266
gorlicki	7941	4969	6745	2125	353	5324	4530
limanowski	7442	4506	6703	1758	292	6164	5551
myślenicki	3583	2132	3015	810	10	2623	2207
nowosądecki	11434	7509	10194	2699	229	9482	8484

TABL. 28. WYBRANE DANE O BEZROBOTNYCH WEDŁUG REGIONÓW, WOJEWÓDZTW, PODREGIONÓW ORAZ POWIATÓW

Stan w końcu czerwca 2007 r.

SELECTED DATA ON UNEMPLOYED PERSONS BY REGIONS, VOIVODSHIPS, SUBREGIONS AND POWIATS

As of the end of June 2007

REGIONY WOJEWÓDZTWA PODREGIONY POWIATY	REGIONY VOIVODSHIPS SUBREGIONS POWIATS	Ogółem Total	Z ogółem Of total					
			kobiety women	nie- posiadający prawa do zasiłku unemployed persons not possessing benefit rights	dotychczas niepracujący previously not employed	zwolnieni z przyczyn dotyczących zakładów pracy terminated for company reasons	zamieszkali na wsi in rural areas	
							ogółem total	w tym of which
								nie- posiadający prawa do zasiłku persons not possessing benefit rights
w osobach in persons								
nowotarski		5196	2846	4357	1467	280	3054	2494
suski		2437	1608	2019	539	46	1754	1443
tatrzański		2233	1088	2020	560	164	1220	1105
wadowicki		6019	3823	5289	1275	50	3929	3452
m. Nowy Sącz		4679	2932	4247	1025	133	x	x
Podregion M. Kraków		17112	10008	14778	3302	1297	x	x
m. Kraków		17112	10008	14778	3302	1297	x	x
ŚLĄSKIE		189565	115469	167915	45375	8580	34838	30328
Podregion częstochowski		27705	14558	24303	6060	1218	10396	9014
częstochowski		7112	3658	6365	1748	219	6012	5388
kłobucki		3351	1725	2855	772	50	2571	2220
myszkowski		4545	2443	3594	741	544	1813	1406
m. Częstochowa		12697	6732	11489	2799	405	x	x
Podregion bielsko-bialski		19565	11420	16877	2490	931	9503	8132
bielski		4054	2349	3478	351	408	2855	2427
cieszyński		5806	3569	5090	1097	123	3039	2683
żywiecki		4388	2488	3685	630	43	3609	3022
m. Bielsko-Biała		5317	3014	4624	412	357	x	x
Podregion centralny śląski		121734	75257	108136	31430	5566	11451	10042
będziński		8702	5245	7409	2369	326	1786	1493
gliwicki		3447	2320	3137	1159	218	1173	1063
lubliniecki		2382	1386	2107	451	144	1473	1305
mikołowski		4207	2492	3777	1383	185	443	407
pszczyński		2956	2123	2696	956	227	2120	1923
tarnogórski		4829	2982	4398	1631	244	1268	1160
bieruńsko-lędziński		1657	1101	1494	386	38	338	302
zawierciański		8742	4872	7374	2192	209	2850	2389
m. Bytom		10291	6275	8970	2212	143	x	x
m. Chorzów		6094	3607	5367	1184	147	x	x
m. Dąbrowa Górnicza		7753	4667	6923	2228	153	x	x
m. Gliwice		6988	4422	6471	2093	566	x	x
m. Jaworzno		4139	2736	3779	958	344	x	x
m. Katowice		8748	5244	7875	1357	274	x	x
m. Mysłowice		3101	2022	2808	690	259	x	x
m. Piekary Śląskie		2879	1772	2654	873	152	x	x
m. Ruda Śląska		4558	2945	4102	1081	73	x	x
m. Siemianowice Śląskie		3207	2008	2561	673	125	x	x
m. Sosnowiec		10865	6444	9591	4053	590	x	x
m. Świętochłowice		2685	1718	2355	609	41	x	x
m. Tychy		4014	2493	3451	732	138	x	x
m. Zabrze		9490	6383	8837	2160	970	x	x
Podregion rybnicko-jastrzębski		20561	14234	18599	5395	865	3488	3140
raciborski		2494	1623	2221	418	108	992	897
rybnicki		1677	1169	1491	578	21	822	725
wodzisławski		5726	3745	5191	1531	304	1674	1518
m. Jastrzębie-Zdrój		4678	3333	4353	1137	198	x	x
m. Rybnik		3782	2673	3367	1237	94	x	x
m. Żory		2204	1691	1976	494	140	x	

TABL. 28. WYBRANE DANE O BEZROBOTNYCH WEDŁUG REGIONÓW, WOJEWÓDZTW, PODREGIONÓW ORAZ POWIATÓW (cd.)

Stan w końcu czerwca 2007 r.

SELECTED DATA ON UNEMPLOYED PERSONS BY REGIONS, VOIVODSHIPS, SUBREGIONS AND POWIATS (cont.)

As of the end of June 2007

REGIONY WOJEWÓDZTWA PODREGIONY POWIATY	REGIONY REGIONS VOIVODSHIPS SUBREGIONS POWIATS	Ogółem Total	Z ogółem Of total					zamieszkali na wsi in rural areas	
			kobiety women	nie- posiadający prawa do zasiłku unemployed persons not possessing benefit rights	dotychczas niepracujący previously not employed	zwolnieni z przyczyn dotyczących zakładów pracy terminated for company reasons	ogółem total	w tym of which	
w osobach in persons									
REGION WSCHODNI . . .		380618	211359	344302	114746	11417	208105	189881	
LUBELSKIE		121668	64528	112387	41804	4810	65857	61448	
Podregion bialskopodlaski . .		19500	9850	17943	6546	570	11160	10291	
bialski		6954	3452	6527	2484	213	5266	4956	
parczewski		2154	1122	2007	836	4	1490	1399	
radzyński		3334	1600	3029	1132	45	2357	2163	
włodawski		3200	1589	2774	1168	73	2047	1773	
m. Biała Podlaska		3858	2087	3606	926	235	x	x	
Podregion chełmsko-zamojski . .		43416	23057	40663	15833	1312	26290	24802	
biłgorajski		4598	2530	4263	1993	52	2910	2723	
chełmski		7058	3817	6621	2334	206	6525	6117	
hrubieszowski		5211	2646	4948	2152	65	3702	3527	
krasnostawski		4180	2209	3940	2136	140	2949	2788	
tomaszowski		5999	3009	5652	2406	88	4633	4385	
zamojski		6295	3220	5925	2177	264	5571	5262	
m. Chełm		5457	3114	5066	1477	191	x	x	
m. Zamość		4618	2512	4248	1158	306	x	x	
Podregion lubelski		58752	31621	53781	19425	2928	28407	26355	
janowski		2919	1396	2759	1182	36	2095	1998	
kraśnicki		5579	2888	5268	2816	177	3143	3008	
lubartowski		5286	3021	4838	1643	269	3483	3229	
lubelski		5249	2734	4746	1695	315	4485	4059	
łęczyński		3014	1795	2795	1289	23	1919	1793	
łukowski		5233	2894	4743	1648	136	3514	3228	
opolski		5284	2656	4813	2012	104	3798	3525	
puławski		5140	2785	4729	1915	308	2820	2613	
rycki		2787	1396	2519	792	72	1546	1415	
świdnicki		3651	2077	3367	1437	143	1604	1487	
m. Lublin		14610	7979	13204	2996	1345	x	x	
PODKARPACKIE		123098	71968	110695	35375	3755	76481	68878	
Podregion rzeszowsko-tarnobrzeski		61108	36270	55221	16639	1684	35027	31860	
dębicki		7413	4577	6657	1818	93	4556	4119	
kolbuszowski		3700	2152	3417	977	116	3199	2962	
leżajski		4858	2705	4441	1540	21	3527	3238	
łańcucki		4609	2498	4223	1758	29	3727	3421	
mielecki		6406	4008	5796	1389	346	3411	3127	
niżański		4153	2429	3547	1006	141	2601	2212	
ropczycko-sędziszowski		4536	2777	4115	1603	30	3327	3069	
rzeszowski		8348	4755	7535	2414	193	7140	6427	
stałowowolski		4642	3056	4254	1204	175	1883	1750	
tarnobrzeski		2672	1706	2442	586	193	1656	1535	
m. Rzeszów		7130	4008	6379	1829	177	x	x	
m. Tarnobrzeg		2641	1599	2415	515	170	x	x	
Podregion krośnieńsko-przemyski		61990	35698	55474	18736	2071	41454	37018	
bieszczadzki		1623	918	1363	422	27	979	831	
brzozowski		5611	3369	4685	1545	154	5086	4256	
jarosławski		8628	4420	7960	3267	325	5333	4938	
jasielski		8316	5099	7631	2806	216	5667	5200	
krośnieński		5199	3388	4707	1471	116	4633	4197	
lubaczowski		4379	2306	3816	1137	172	2749	2447	
przemyski		4770	2596	4392	1468	258	4770	4392	
przeworski		4169	2454	3817	1409	77	2993	2758	

TABL. 28. WYBRANE DANE O BEZROBOTNYCH WEDŁUG REGIONÓW, WOJEWÓDZTW, PODREGIONÓW ORAZ POWIATÓW (cd.)

Stan w końcu czerwca 2007 r.

SELECTED DATA ON UNEMPLOYED PERSONS BY REGIONS, VOIVODSHIPS, SUBREGIONS AND POWIATS (cont.)

As of the end of June 2007

REGIONY WOJEWÓDZTWA PODREGIONY POWIATY	Ogółem Total	Z ogółem Of total					
		kobiety women	nie- posiadający prawa do zasiłku unemployed persons not possessing benefit rights	dotychczas niepracujący previously not employed	zwolnieni z przyczyn dotyczących zakładów pracy terminated for company reasons	zamieszkali na wsi in rural areas	
						ogółem total	w tym of which
							nie- posiadający prawa do zasiłku persons not possessing benefit rights
w osobach in persons							
sanocki	5000	3079	4580	1269	182	2764	2527
strzyżowski	5472	3028	4582	1766	178	4815	4061
leski	2063	1063	1760	500	42	1665	1411
m. Krosno	1862	1253	1629	484	60	x	x
m. Przemyśl	4898	2725	4552	1192	264	x	x
PODLASKIE	50769	27590	45554	13597	976	18778	17214
Podregion białostocko-suwański	35190	19167	31475	9017	750	11933	10899
augustowski	3440	1697	3225	930	59	1347	1301
białostocki	5196	2843	4638	1413	134	3029	2703
bielski	2090	1109	1852	526	41	728	662
hajnowski	1553	832	1315	321	43	695	605
moniecki	1512	717	1383	474	36	688	648
sejmeński	1802	794	1498	600	12	1210	1032
siemiatycki	1398	690	1282	419	25	809	753
sokółski	4154	2132	3897	1245	121	2213	2087
suwański	1214	730	1108	314	7	1214	1108
m. Białystok	9881	5676	8716	2263	188	x	x
m. Suwałki	2950	1947	2561	512	84	x	x
Podregion łomżyński	15579	8423	14079	4580	226	6845	6315
grajewski	3867	2031	3338	1102	67	1397	1224
kolneński	2215	1065	2056	739	17	1261	1184
łomżyński	1911	1040	1737	530	34	1699	1549
wysokomazowiecki	2125	1082	1990	862	10	1452	1378
zambrowski	2411	1377	2257	814	21	1036	980
m. Łomża	3050	1828	2701	533	77	x	x
ŚWIĘTOKRZYSKIE	85083	47273	75666	23970	1876	46989	42341
Podregion świętokrzyski	85083	47273	75666	23970	1876	46989	42341
buski	3047	1464	2842	1027	31	2190	2052
jędrzejowski	4787	2976	4401	1488	356	2912	2712
kazimierski	1837	940	1747	907	51	1331	1275
kielecki	14526	7983	13279	4722	226	13553	12405
konecki	8521	4913	7030	2007	54	6149	5110
opatowski	4392	2150	4177	1720	43	3365	3219
ostrowiecki	9111	5310	7739	2259	426	2752	2333
pińczowski	1886	1058	1723	699	8	1171	1078
sandomierski	4849	2525	4580	1938	115	3300	3137
skarżyski	7673	4156	6575	1632	201	2490	2147
starachowicki	5801	3413	4496	791	99	2381	1833
staszowski	4166	2422	3830	1084	52	2779	2582
włoszczowski	3336	2002	3126	987	36	2616	2458
m. Kielce	11151	5961	10121	2709	178	x	x
REGION PÓŁNOCNO- -ZACHODNI	299433	183235	253756	63081	10554	128884	109853
LUBUSKIE	58114	33398	48405	11659	1250	24767	20739
Podregion gorzowski	20038	11185	16085	3423	361	8876	7102
gorzowski	2594	1591	2198	506	57	1736	1507
międzyrzecki	3907	2337	3074	619	140	2565	2007
ślubicki	3306	1767	2578	662	33	1119	861
strzelecko-drezdenecki	4012	2229	3175	698	62	2153	1702
sulęciński	2049	1033	1604	348	11	1303	1025
m. Gorzów Wielkopolski	4170	2228	3456	590	58	x	x

TABL. 28. WYBRANE DANE O BEZROBOTNYCH WEDŁUG REGIONÓW, WOJEWÓDZTW, PODREGIONÓW ORAZ POWIATÓW (cd.)

Stan w końcu czerwca 2007 r.

SELECTED DATA ON UNEMPLOYED PERSONS BY REGIONS, VOIVODSHIPS, SUBREGIONS AND POWIATS (cont.)

As of the end of June 2007

REGIONY WOJEWÓDZTWA PODREGIONY POWIATY	REGIONS VOIVODSHIPS SUBREGIONS POWIATS	Ogółem Total	Z ogółem Of total					
			kobiety women	nie- posiadający prawa do zasiłku unemployed persons not possessing benefit rights	dotychczas niepracujący previously not employed	zwolnieni z przyczyn dotyczących zakładów pracy terminated for company reasons	zamieszkali na wsi in rural areas	
							ogółem total	w tym of which
								nie- posiadający prawa do zasiłku persons not possessing benefit rights
w osobach in persons								
Podregion zielonogórski		38076	22213	32320	8236	889	15891	13637
krośnieński		5095	2988	4274	973	112	2503	2093
nowosolski		6656	3648	5592	1247	138	2537	2129
świebodziński		1932	1087	1706	669	14	1206	1088
zielonogórski		4590	2987	4039	1186	67	3053	2728
żagański		6551	3641	5490	1304	243	2714	2311
żarski		6609	3965	5455	1204	163	2979	2478
wschowski		1837	1074	1644	294	13	899	810
m. Zielona Góra		4806	2823	4120	1359	139	x	x
WIELKOPOLSKIE		130835	85882	112669	27066	7069	59804	52088
Podregion pilski		19630	13012	16294	3481	557	9508	8004
chodzieski		2227	1516	1868	383	53	1062	921
czarnkowsko-trzcianecki		4066	2739	3310	680	118	2108	1753
pilski		5915	3901	5270	1137	119	2194	1997
wągrowiecki		3913	2652	3126	787	171	2179	1769
złotowski		3509	2204	2720	494	96	1965	1564
Podregion poznański		39450	26342	33560	8490	1782	18485	15906
gnieźnieński		7691	5008	6338	1890	584	1745	1382
grodziski		1193	636	987	276	24	796	661
kościański		1951	1297	1556	329	31	1014	816
leszczyński		1326	916	1112	192	100	1222	1023
międzychodzki		1792	1266	1549	459	51	1049	926
nowotomyski		1897	1216	1646	509	53	1082	975
obornicki		2398	1768	2117	550	8	1197	1073
poznański		6140	4042	5153	793	554	3562	2975
szamotulski		3294	2079	2905	809	50	1476	1327
średzki		2675	1836	2355	806	70	1703	1517
śremski		1937	1326	1657	349	39	770	671
wolsztyński		1159	732	968	279	11	821	687
wrzesiński		3990	2893	3590	981	37	2048	1873
m. Leszno		2007	1327	1627	268	170	x	x
Podregion kaliski		32753	22100	28284	6633	1930	16434	14255
gostyński		3780	2276	3295	718	105	2054	1793
jarociński		3883	2628	3078	699	63	2365	1909
kaliski		3186	1985	2936	933	342	3104	2859
kępiński		866	651	759	212	74	563	497
krotoszyński		3559	2665	3086	748	169	1148	1009
ostrowski		6492	4580	5765	1309	542	3042	2734
ostrzeszowski		1272	979	1037	313	66	797	656
pleszewski		3363	2434	2760	684	70	2368	1950
rawicki		2168	1306	1822	374	33	993	848
m. Kalisz		4184	2596	3746	643	466	x	x
Podregion koniński		26449	17065	23782	6626	1893	15377	13923
kolski		5654	3686	5132	1545	365	3426	3155
koniński		8340	5148	7624	2406	542	6695	6114
śłupecki		3957	2538	3367	983	276	2805	2397
turecki		4139	2998	3777	828	304	2451	2257
m. Konin		4359	2695	3882	864	406	x	x
Podregion M. Poznań		12553	7363	10749	1836	907	x	x
m. Poznań		12553	7363	10749	1836	907	x	

TABL. 28. WYBRANE DANE O BEZROBOTNYCH WEDŁUG REGIONÓW, WOJEWÓDZTW, PODREGIONÓW ORAZ POWIATÓW (cd.)

Stan w końcu czerwca 2007 r.

SELECTED DATA ON UNEMPLOYED PERSONS BY REGIONS, VOIVODSHIPS, SUBREGIONS AND POWIATS (cont.)

As of the end of June 2007

REGIONY WOJEWÓDZTWA PODREGIONY POWIATY	REGIONS VOIVODSHIPS SUBREGIONS POWIATS	Ogółem Total	z ogółem of total					
			kobiety women	nie- posiadający prawa do zasiłku unemployed persons not possessing benefit rights	dotychczas niepracujący previously not employed	zwolnieni z przyczyn dotyczących zakładów pracy terminated for company reasons	zamieszkali na wsi in rural areas	
							ogółem total	w tym of which
								nie- posiadający prawa do zasiłku persons not possessing benefit rights
w osobach in persons								
ZACHODNIOPOMORSKIE		110484	63955	92682	24356	2235	44313	37026
Podregion szczeciński		65047	37924	55793	16435	1227	23626	20084
choszczeński		3815	2213	3092	1499	108	2253	1859
goleniowski		5075	3107	4114	1191	220	2725	2319
gryficki		6014	3162	5121	1352	58	3202	2771
gryfiński		5235	3272	4520	1756	144	3346	2918
kamieński		3360	2027	2857	840	71	1778	1539
myśliborski		3643	2246	2889	727	56	1587	1293
policki		3628	2267	3048	807	91	1458	1197
pyrzycki		3042	1743	2575	1014	88	1805	1534
stargardzki		9082	5535	7616	2246	115	3616	3085
łobeski		3405	1888	2770	916	70	1856	1569
m. Szczecin		16943	9425	15548	3644	173	x	x
m. Świnoujście		1805	1039	1643	443	33	x	x
Podregion koszaliński		45437	26031	36889	7921	1008	20687	16942
białogardzki		5885	2993	4926	1077	124	2454	2092
drawski		5537	3104	4126	966	209	2335	1801
kołobrzeski		3189	1849	2807	944	66	1551	1359
koszaliński		5441	3272	4403	1021	90	4242	3496
ślawieński		4788	2528	3981	749	121	2574	2164
szczecinecki		6981	4169	5681	1060	70	3385	2784
świdwiński		4404	2493	3303	798	114	2551	1948
wałecki		3122	2072	2540	471	8	1595	1298
m. Koszalin		6090	3551	5122	835	206	x	x
REGION POŁUDNIOWO- ZACHODNI		191936	112879	163493	36122	5283	71167	61290
DOLNOŚLĄSKIE		144933	84173	122751	27050	4079	49663	42464
Podregion jeleniogórsko-wałbrzyski		86232	48818	71758	14644	2195	30965	26129
bolesławiecki		4458	2475	3676	732	181	2457	2068
dzierzoniowski		8810	4809	7478	1325	259	1507	1311
jaworski		3703	2185	3066	558	169	1653	1409
jeleniogórski		3313	1713	2903	556	149	1857	1653
kamiennogórski		2800	1467	2151	379	64	1196	923
kłodzki		14283	7780	11874	2773	103	5801	4838
lubański		3987	2309	3416	756	160	1694	1515
lwówecki		3792	2035	3216	728	99	1887	1628
strzelinski		3327	1889	2843	806	59	2241	1920
świdnicki		8805	5233	7017	1284	275	2589	2057
wałbrzyski		12345	7386	10039	1638	273	1454	1155
ząbkowicki		4726	2580	3859	994	53	2680	2200
zgorzelecki		4759	2995	4078	870	194	1790	1570
złotoryjski		3948	2233	3414	766	34	2159	1882
m. Jelenia Góra		3176	1729	2728	479	123	x	x
Podregion legnicki		22961	14138	19886	6460	477	8019	7041
głogowski		4673	3132	3890	1051	156	1283	1100
górowski		2368	1394	1959	451	108	1479	1241
legnicki		2909	1751	2618	749	58	1623	1462
lubiński		3177	2038	2799	1548	4	880	806
polkowicki		3103	2071	2856	718	15	1406	1306
wołowski		2452	1411	2008	439	58	1348	1126
m. Legnica		4279	2341	3756	1504	78	x	x

TABL. 28. WYBRANE DANE O BEZROBOTNYCH WEDŁUG REGIONÓW, WOJEWÓDZTW, PODREGIONÓW ORAZ POWIATÓW (cd.)

Stan w końcu czerwca 2007 r.

SELECTED DATA ON UNEMPLOYED PERSONS BY REGIONS, VOIVODSHIPS, SUBREGIONS AND POWIATS (cont.)

As of the end of June 2007

REGIONY <i>REGIONS</i> WOJEWÓDZTWA <i>VOIVODSHIPS</i> PODREGIONY <i>SUBREGIONS</i> POWIATY <i>POWIATS</i>	Ogółem <i>Total</i>	Z ogółem <i>Of total</i>					
		kobiety <i>women</i>	nie- posiadający prawa do zasiłku <i>unemployed persons not possessing benefit rights</i>	dotychczas niepracujący <i>previously not employed</i>	zwolnieni z przyczyn dotyczących zakładów pracy <i>terminated for company reasons</i>	zamieszkali na wsi <i>in rural areas</i>	
						ogółem <i>total</i>	w tym <i>of which</i>
							nie- posiadający prawa do zasiłku <i>persons not possessing benefit rights</i>
w osobach <i>in persons</i>							
Podregion wrocławski	17623	10916	15235	3553	708	10679	9294
milicki	2088	1427	1824	390	85	1471	1303
oleśnicki	4495	2846	3980	922	182	1940	1747
oławski	2533	1523	2184	586	91	874	758
średzki	2089	1215	1879	413	71	1806	1632
trzebnicki	3527	2218	2819	784	205	2256	1814
wrocławski	2891	1687	2549	458	74	2332	2040
Podregion M. Wrocław	18117	10301	15872	2393	699	x	x
m. Wrocław	18117	10301	15872	2393	699	x	x
OPOLSKIE	47003	28706	40742	9072	1204	21504	18826
Podregion opolski	47003	28706	40742	9072	1204	21504	18826
brzeski	6688	4019	5567	1322	186	3011	2512
głubczycki	2646	1515	2402	540	57	1367	1251
kędzierzyńsko-kozielski	4327	2827	3905	904	56	1317	1209
kluczborski	2977	1912	2727	606	129	1488	1391
krapkowicki	2203	1565	1950	454	137	911	828
namysłowski	2685	1818	2226	497	105	1844	1568
nyski	9272	5008	7276	1529	166	4501	3594
oleski	1947	1288	1737	410	69	1058	947
opolski	4383	2855	3985	777	43	3619	3313
prudnicki	3282	1813	2995	692	112	1262	1167
strzelecki	2329	1480	2138	637	125	1126	1046
m. Opole	4264	2606	3834	704	19	x	x
REGION PÓŁNOCNY	335028	207925	278138	67357	8106	157426	132369
KUJAWSKO-POMORSKIE	130454	81245	109373	27879	2347	58599	49628
Podregion bydgoski	60700	38581	50717	12146	1223	26889	22791
bydgoski	4158	2696	3614	829	76	2899	2537
inowrocławski	16508	9877	13797	2979	206	5923	5050
mogileński	3737	2575	3037	931	102	2276	1920
nakielski	6597	4321	5370	1596	73	3763	3134
sępoleński	3078	2139	2556	662	59	1860	1583
świecki	6414	4320	5461	1559	183	4426	3796
tucholski	3362	2270	2796	797	36	2424	2044
żniński	5686	3663	4613	1341	108	3318	2727
m. Bydgoszcz	11160	6720	9473	1452	380	x	x
Podregion toruńsko-włocławski	69754	42664	58656	15733	1124	31710	26837
aleksandrowski	4399	2504	3776	1012	36	2463	2149
brodnicki	4452	3015	3666	930	30	2614	2192
chełmiński	3381	2085	2792	835	10	1854	1517
golubsko-dobrzyński	2964	1843	2424	736	34	1741	1452
grudziądzki	3546	2352	2983	814	30	3015	2571
lipnowski	5967	3409	5036	2157	107	4244	3639
radziejowski	3489	1866	2960	1246	25	2565	2205
rypiński	3411	2368	2931	973	23	2010	1743
toruński	5825	3474	4647	1130	92	4580	3629
wąbrzeski	2655	1650	2194	617	38	1566	1337
włocławski	6681	3957	5751	2023	54	5058	4403
m. Grudziądz	7929	4953	6681	1080	127	x	x
m. Toruń	6911	4239	5997	858	444	x	x
m. Włocławek	8144	4949	6818	1322	74	x	x

TABL. 28. WYBRANE DANE O BEZROBOTNYCH WEDŁUG REGIONÓW, WOJEWÓDZTW, PODREGIONÓW ORAZ POWIATÓW (dok.)

Stan w końcu czerwca 2007 r.

SELECTED DATA ON UNEMPLOYED PERSONS BY REGIONS, VOIVODSHIPS, SUBREGIONS AND POWIATS (cont.)

As of the end of June 2007

REGIONY WOJEWÓDZTWA PODREGIONY POWIATY	REGIONS VOIVODSHIPS SUBREGIONS POWIATS	Ogółem Total	Z ogółem Of total					zamieszkali na wsi in rural areas	
			kobiety women	nie- posiadający prawa do zasiłku unemployed persons not possessing benefit rights	dotychczas niepracujący previously not employed	zwolnieni z przyczyn dotyczących zakładów pracy terminated for company reasons	ogółem total	w tym of which	
								nie- posiadający prawa do zasiłku persons not possessing benefit rights	
w osobach in persons									
POMORSKIE		102866	65865	85839	17517	3349	47481	39953	
Podregion słupski		37076	22882	30412	5465	816	19697	16226	
bydowski		7566	4754	6058	1381	106	5253	4286	
chojnicki		7596	4778	6326	1131	345	3612	3055	
człuchowski		4679	2783	3676	721	35	2688	2131	
lęborski		5226	3206	4377	680	119	2373	1976	
słupski		6931	4225	5678	973	105	5771	4778	
m. Słupsk		5078	3136	4297	579	106	x	x	
Podregion gdański		51348	33619	43175	9892	1680	27784	23727	
gdański		2071	1443	1729	523	75	1605	1369	
kartuski		3889	2744	3440	872	136	3258	2899	
kościerski		4026	2683	3282	722	175	2672	2182	
kwidzyński		5405	3221	4346	1033	252	2769	2309	
malborski		5016	3230	4304	980	206	1952	1715	
nowodworski		3500	2090	2933	646	13	2448	2073	
pucki		2845	1803	2487	497	108	1456	1254	
starogardzki		9363	6037	8003	1982	356	4761	4098	
tczewski		7064	4538	5838	1097	163	2760	2343	
wejherowski		5458	3854	4656	878	153	2267	1964	
sztumski		2711	1976	2157	662	43	1836	1521	
Podregion Gdańsk-Gdynia-Sopot		14442	9364	12252	2160	853	x	x	
m. Gdańsk		9079	5633	7635	1677	456	x	x	
m. Gdynia		4699	3331	4039	424	360	x	x	
m. Sopot		664	400	578	59	37	x	x	
WARMIŃSKO-MAZURSKIE		101708	60815	82926	21961	2410	51346	42788	
Podregion elbląski		38638	24221	31470	7318	1194	19254	16066	
braniewski		4913	2844	4175	1174	53	2623	2257	
działdowski		4724	3455	3773	902	94	2772	2271	
elbląski		4486	2719	3744	788	93	3322	2788	
iławski		5892	3803	4702	1349	160	2848	2354	
nowomiejski		3287	2147	2585	596	49	2514	2000	
ostródzki		8527	5313	7070	1786	472	5175	4396	
m. Elbląg		6809	3940	5421	723	273	x	x	
Podregion olsztyński		39681	23017	32341	8890	789	20221	16712	
bartoszycki		6951	4000	5808	1574	106	3497	3012	
kętrzyński		5514	3201	4482	1188	66	2911	2460	
lidzbarski		4727	2522	3926	1014	34	2171	1828	
mragowski		3651	2012	2869	926	145	1988	1586	
nidzicki		2225	1431	1843	565	68	1395	1176	
olsztyński		7053	4353	5486	1417	234	4780	3794	
szczycieński		5404	3007	4404	1267	82	3479	2856	
m. Olsztyn		4156	2491	3523	939	54	x	x	
Podregion etcki		23389	13577	19115	5753	427	11871	10010	
etcki		6380	3891	5123	1617	196	2914	2412	
giżycki		4741	2631	3948	1236	50	2271	1923	
olecki		2407	1550	1995	552	28	1464	1261	
piski		4891	2642	3802	1308	67	2284	1840	
gołdapski		2593	1581	2218	529	57	1555	1358	
węgorzewski		2377	1282	2029	511	29	1383	1216	

TABL. 29. STOPA BEZROBOCIA WEDŁUG WOJEWÓDZTW, PODREGIONÓW ORAZ POWIATÓW^a

Stan w końcu miesiąca

UNEMPLOYMENT RATE BY VOIVODSHIPS, SUBREGIONS AND POWIATS^a

As of the end of month

KRAJE COUNTRIES	2005	2006				2007					
	12	03	06	09	12	01	02	03	04	05	06
	w % in %										
POLSKA POLAND	17,6	17,8	15,9	15,2	14,9	15,1	14,9	14,4	13,7	13,0	12,4
DOLNOŚLĄSKIE	20,6	20,6	18,5	17,3	16,8	16,8	16,5	15,8	15,0	14,1	13,4
<i>podregion jeleniogórsko-wałbrzyski</i>	<i>26,7</i>	<i>27,1</i>	<i>24,4</i>	<i>23,1</i>	<i>22,9</i>	<i>23,1</i>	<i>22,7</i>	<i>21,9</i>	<i>20,9</i>	<i>19,8</i>	<i>18,9</i>
Bolesławiecki	22,4	22,6	19,3	18,7	17,5	17,7	17,3	16,5	15,8	15,1	15,0
Dzierżoniowski	33,1	33,4	30,6	29,3	29,3	29,2	28,9	28,2	27,1	26,3	25,5
Jaworski	29,1	28,6	25,2	24,1	24,3	24,5	24,1	23,4	21,9	20,7	20,2
Jeleniogórski	25,1	25,4	22,1	20,7	22,2	22,6	22,5	21,6	20,0	18,3	17,5
Kamiennogórski	27,0	27,7	25,2	22,3	22,8	23,6	23,2	22,4	21,8	20,9	18,9
Kłodzki	32,2	31,9	29,4	28,3	27,7	27,7	27,3	26,6	25,5	24,8	24,3
Lubański	29,0	30,3	27,6	25,1	25,4	26,0	26,1	25,1	24,4	23,1	22,0
Lwówecki	32,5	33,3	31,0	30,2	29,9	30,5	30,3	29,3	28,0	26,7	26,0
Strzelinski	29,3	29,2	26,8	26,5	25,6	26,0	25,2	24,2	23,3	22,9	22,3
Świdnicki	23,9	24,8	21,8	21,0	20,2	20,7	20,2	19,2	18,0	16,7	15,7
Wałbrzyski	27,1	27,4	25,4	24,1	23,6	23,5	23,1	22,4	21,0	19,8	18,8
Ząbkowicki	30,0	30,4	28,4	26,7	26,3	26,7	26,3	25,2	23,6	21,0	19,7
Zgorzelecki	22,0	22,5	19,8	17,8	17,1	16,9	16,6	16,0	15,7	14,5	13,5
Złotoryjski	33,4	33,9	29,7	28,9	29,2	30,0	29,5	28,4	27,7	26,5	25,3
M. Jelenia Góra	12,6	13,4	11,5	10,1	10,7	11,1	11,0	10,2	9,7	9,2	8,6
<i>podregion legnicki</i>	<i>19,5</i>	<i>19,3</i>	<i>17,5</i>	<i>16,5</i>	<i>15,5</i>	<i>15,4</i>	<i>15,0</i>	<i>14,3</i>	<i>13,4</i>	<i>12,6</i>	<i>12,0</i>
Głogowski	22,0	21,9	20,9	19,0	18,0	18,2	18,1	17,3	16,8	15,5	14,9
Górowski	31,6	32,0	28,5	27,9	28,1	28,3	27,6	26,8	25,0	23,0	21,1
Legnicki	29,1	29,1	26,5	24,2	23,3	23,0	22,6	21,7	20,1	19,0	18,2
Lubiński	14,2	14,0	12,2	12,1	10,5	10,7	10,7	9,6	9,1	8,7	8,3
Polkowicki	14,3	14,1	12,5	12,2	11,5	11,4	10,8	10,2	9,4	9,1	8,9
Wołowski	22,1	22,0	18,7	17,8	18,4	18,7	18,8	18,5	17,2	16,1	15,0
M. Legnica	18,2	17,9	16,8	15,4	13,7	12,9	12,1	11,6	10,6	10,4	9,8
<i>podregion wrocławski</i>	<i>20,6</i>	<i>20,3</i>	<i>17,7</i>	<i>16,3</i>	<i>15,8</i>	<i>15,7</i>	<i>15,4</i>	<i>14,6</i>	<i>13,7</i>	<i>12,9</i>	<i>12,1</i>
Milicki	23,2	23,2	20,0	19,4	18,9	19,5	19,1	18,3	17,5	17,1	16,5
Oleśnicki	21,2	20,8	17,6	16,8	16,6	16,8	16,5	15,5	14,4	13,7	13,0
Oławski	19,1	18,6	15,9	14,2	13,3	13,2	12,6	12,0	11,4	10,8	10,2
Średzki	20,5	20,2	18,8	17,4	16,7	16,5	16,2	15,3	14,4	13,6	12,7
Trzebnicki	25,1	25,0	22,5	21,1	20,6	20,5	20,3	19,3	18,0	16,5	15,3
Wrocławski	17,3	16,7	14,6	12,5	11,5	11,2	10,9	10,3	9,9	9,3	8,5
<i>podregion M. Wrocław</i>	<i>10,9</i>	<i>10,7</i>	<i>9,7</i>	<i>8,9</i>	<i>8,1</i>	<i>7,9</i>	<i>7,6</i>	<i>7,4</i>	<i>7,1</i>	<i>6,7</i>	<i>6,3</i>
M. Wrocław	10,9	10,7	9,7	8,9	8,1	7,9	7,6	7,4	7,1	6,7	6,3
KUJAWSKO-POMORSKIE	22,3	22,5	20,2	19,4	19,3	19,6	19,4	18,7	17,7	16,9	16,2
<i>podregion bydgoski</i>	<i>20,9</i>	<i>21,1</i>	<i>19,0</i>	<i>18,2</i>	<i>18,0</i>	<i>18,2</i>	<i>18,0</i>	<i>17,4</i>	<i>16,6</i>	<i>15,9</i>	<i>15,3</i>
Bydgoski	19,9	19,8	17,6	16,9	16,5	16,8	16,7	15,9	15,2	13,7	13,1
Inowrocławski	28,8	28,8	27,3	26,7	26,7	26,9	26,7	26,2	25,8	25,1	24,4
Mogileński	27,6	28,3	25,7	23,7	24,1	24,4	24,5	24,0	22,8	22,5	21,3
Nakielski	31,5	32,0	28,2	27,3	27,2	27,6	27,0	26,3	25,1	24,0	23,4
Sępoleński	29,9	30,4	26,9	26,2	26,9	27,5	27,0	25,9	24,2	22,7	22,1
Świecki	23,9	24,4	21,4	20,2	19,9	20,2	19,8	19,5	18,7	17,8	17,3
Tucholski	28,3	28,1	26,1	25,6	24,4	24,6	24,1	23,4	22,4	20,9	20,5
Żniński	31,4	32,6	29,0	27,5	28,2	28,6	29,0	28,5	26,3	24,9	23,1
M. Bydgoszcz	10,8	10,8	9,5	9,1	8,5	8,7	8,5	8,0	7,6	7,3	6,9
<i>podregion toruńsko-włocławski</i>	<i>23,6</i>	<i>23,9</i>	<i>21,4</i>	<i>20,7</i>	<i>20,7</i>	<i>21,0</i>	<i>20,7</i>	<i>19,9</i>	<i>18,8</i>	<i>17,8</i>	<i>17,0</i>
Aleksandrowski	26,6	27,5	24,5	24,1	24,6	25,1	24,8	24,5	23,2	21,7	20,5
Brodnicki	24,1	24,6	21,3	20,2	20,6	21,1	20,7	19,1	18,1	16,8	15,5
Chełmiński	28,5	28,6	26,2	24,5	24,7	24,8	24,1	22,9	20,9	18,9	18,6
Golubsko-Dobrzyński	27,4	27,5	24,8	24,4	23,5	23,8	22,7	21,8	20,1	19,0	18,6
Grudziądzki	32,6	33,0	29,5	28,0	28,8	29,5	29,8	28,3	27,7	25,1	24,9
Lipnowski	29,0	30,6	28,6	27,6	27,2	27,5	27,2	26,7	25,6	24,6	23,8
Radziejowski	24,1	25,0	23,6	22,8	23,2	23,4	23,2	22,4	21,2	20,9	20,6
Rypiński	28,1	27,8	24,5	23,3	24,0	24,5	24,4	23,8	21,8	20,6	19,0
Toruński	28,9	29,4	27,5	27,0	25,7	25,6	25,3	24,5	23,4	22,4	21,9

^a W % ogółu ludności aktywnej zawodowo.^a In % of total economically active population.

TABL. 29. STOPA BEZROBOCIA WEDŁUG WOJEWÓDZTW, PODREGIONÓW ORAZ POWIATÓW^a (cd.)

Stan w końcu miesiąca

UNEMPLOYMENT RATE BY VOIVODSHIPS, SUBREGIONS AND POWIATS^a (conty.)

As of the end of month

KRAJE COUNTRIES	2005	2006				2007					
	12	03	06	09	12	01	02	03	04	05	06
	w % in %										
Wąbrzeski	29,6	29,0	27,1	26,1	26,1	26,1	25,1	24,1	23,3	21,9	21,0
Włocławski	28,6	28,0	24,8	24,4	25,9	26,4	26,2	25,0	23,8	22,7	22,0
M. Grudziądz	29,0	29,9	26,7	25,8	25,1	25,8	25,4	25,5	24,2	23,6	22,0
M. Toruń	12,0	12,2	10,7	10,2	9,8	9,9	9,7	9,1	8,5	7,9	7,6
M. Włocławek	20,9	20,5	18,1	17,5	18,0	18,4	18,1	17,3	16,5	15,7	15,1
LUBELSKIE	17,0	17,5	16,0	15,5	15,5	15,8	15,6	15,2	14,7	13,9	13,5
<i>podregion bialskopodlaski</i>	<i>18,5</i>	<i>19,0</i>	<i>17,8</i>	<i>17,4</i>	<i>17,1</i>	<i>17,4</i>	<i>17,4</i>	<i>17,0</i>	<i>16,5</i>	<i>16,0</i>	<i>15,6</i>
Bialski	17,5	17,7	16,8	16,5	15,8	16,2	16,2	16,0	15,6	15,3	15,2
Parczewski	17,6	18,4	16,6	15,9	16,0	16,1	16,0	15,7	15,3	14,9	14,4
Radzyński	16,7	16,6	15,2	14,4	14,1	14,5	14,5	14,4	14,2	13,8	13,4
Włodawski	22,7	24,2	23,3	23,4	24,1	24,5	24,2	22,9	21,9	20,4	19,3
M. Biała Podlaska	20,2	20,7	19,5	19,0	18,4	18,5	18,5	18,1	17,5	17,0	17,0
<i>podregion chełmsko-zamojski</i>	<i>18,4</i>	<i>19,0</i>	<i>17,5</i>	<i>17,2</i>	<i>17,2</i>	<i>17,5</i>	<i>17,3</i>	<i>17,0</i>	<i>16,5</i>	<i>15,7</i>	<i>15,3</i>
Biłgorajski	14,6	15,0	12,7	11,9	12,2	12,6	12,1	11,8	11,0	10,1	9,9
Chełmski	22,3	25,1	24,0	24,4	24,5	24,5	24,7	24,1	23,8	22,7	21,8
Hrubieszowski	18,8	20,0	18,6	18,4	17,5	18,0	18,1	17,8	17,2	16,7	16,7
Krasnostawski	16,9	15,9	14,8	14,2	13,9	14,2	13,8	13,5	13,2	12,8	12,7
Tomaszowski	18,9	19,7	17,6	17,2	18,1	18,4	18,2	17,8	17,3	16,4	15,3
Zamojski	16,5	16,3	15,1	14,8	15,1	15,5	15,1	14,6	14,4	13,8	13,3
M. Chełm	24,2	25,1	24,2	23,9	23,4	23,7	23,9	23,4	22,9	22,0	21,7
M. Zamość	18,9	19,1	17,7	17,1	17,6	17,6	17,1	17,0	16,5	15,7	15,7
<i>podregion lubelski</i>	<i>15,9</i>	<i>16,3</i>	<i>14,7</i>	<i>14,1</i>	<i>14,1</i>	<i>14,3</i>	<i>14,2</i>	<i>13,7</i>	<i>13,2</i>	<i>12,4</i>	<i>11,9</i>
Janowski	15,8	16,2	14,7	15,5	15,2	15,7	15,3	14,8	13,9	13,5	13,1
Kraśnicki	16,9	17,4	16,1	16,0	16,1	16,2	16,1	15,9	15,4	14,4	13,8
Lubartowski	19,0	19,6	16,7	15,8	16,5	17,2	17,1	16,5	15,8	15,0	14,3
Lubelski	13,8	14,5	12,8	12,1	12,2	12,5	12,5	12,1	11,6	11,0	10,4
Łęczyński	18,3	18,4	16,2	15,3	15,8	15,8	15,8	15,1	14,1	13,2	12,9
Łukowski	17,2	17,4	16,1	15,8	15,3	15,9	15,7	14,7	13,8	12,4	12,2
Opolski	22,6	23,6	21,6	21,6	22,1	22,2	22,1	21,4	20,9	19,9	19,0
Puławski	16,8	17,2	15,0	14,0	13,6	13,8	13,6	13,4	12,6	11,8	10,9
Rycki	19,7	20,5	18,2	16,4	15,8	16,4	15,9	15,5	14,8	14,0	12,9
Świdnicki	18,7	19,5	17,8	16,9	16,6	16,7	16,6	15,8	15,4	14,2	14,1
M. Lublin	12,3	12,3	11,3	10,8	10,8	10,9	10,7	10,4	10,2	9,6	9,4
LUBUSKIE	23,0	23,4	20,7	20,0	19,3	19,6	19,3	18,5	17,5	16,5	15,8
<i>podregion gorzowski</i>	<i>21,2</i>	<i>21,6</i>	<i>18,4</i>	<i>17,5</i>	<i>16,7</i>	<i>17,0</i>	<i>16,8</i>	<i>16,4</i>	<i>15,5</i>	<i>14,7</i>	<i>14,0</i>
Gorzowski	21,3	21,7	18,5	17,0	16,3	16,1	16,0	14,9	13,9	12,9	12,5
Międzyrzecki	25,3	25,9	22,7	22,3	21,9	21,9	21,7	21,2	20,5	19,4	18,6
Słubicki	24,0	24,7	22,8	22,3	20,8	21,8	21,6	21,7	20,3	19,4	18,4
Strzelecko-Drezdenecki	32,3	32,8	29,2	28,8	28,0	28,4	27,9	27,2	25,8	24,4	23,5
Sulęciński	20,8	20,1	17,1	17,2	17,7	18,3	17,8	17,8	16,8	16,7	15,2
M. Gorzów Wielkopolski	14,9	15,2	11,6	10,3	9,3	9,4	9,6	9,1	8,6	8,2	7,9
<i>podregion zielonogórski</i>	<i>24,1</i>	<i>24,6</i>	<i>22,2</i>	<i>21,6</i>	<i>20,9</i>	<i>21,3</i>	<i>20,9</i>	<i>19,9</i>	<i>18,8</i>	<i>17,6</i>	<i>17,0</i>
Krośnieński	34,9	35,8	32,9	33,2	32,6	32,7	32,9	31,5	30,3	28,7	28,2
Nowosolski	34,4	34,6	31,5	30,5	30,0	30,4	29,9	28,5	26,8	25,1	24,0
Świebodziński	15,6	15,4	13,8	13,4	13,0	12,3	11,4	10,5	9,8	8,9	8,6
Zielonogórski	23,9	24,3	22,1	21,6	20,8	20,7	20,2	19,5	18,7	17,6	16,7
Zagański	32,7	33,6	30,3	29,7	29,9	31,0	30,5	29,1	27,7	26,0	25,4
Żarski	28,5	28,9	27,2	25,3	23,6	24,5	24,2	23,0	21,7	20,8	19,6
Wschowski	21,3	21,6	17,4	17,3	17,7	18,4	17,6	16,6	15,6	14,1	13,5
M. Zielona Góra	12,0	12,4	11,2	11,0	10,2	10,5	10,4	10,0	9,4	8,9	8,6
ŁÓDZKIE	17,9	18,1	16,2	15,3	14,8	15,1	15,0	14,5	13,8	13,1	12,6
<i>podregion łódzki</i>	<i>19,5</i>	<i>20,0</i>	<i>18,0</i>	<i>17,2</i>	<i>16,7</i>	<i>17,1</i>	<i>16,9</i>	<i>16,3</i>	<i>15,4</i>	<i>14,7</i>	<i>14,2</i>
Kutnowski	23,5	24,8	22,0	20,5	19,6	20,2	20,3	19,7	18,4	17,7	17,6
Łaski	17,4	18,1	16,1	15,3	14,8	15,6	15,6	15,1	14,1	13,5	12,7
Łęczycki	19,5	19,5	18,1	17,6	17,1	17,4	17,3	16,7	15,9	15,3	14,8

^a W % ogółu ludności aktywnej zawodowo.^a In % of total economically active population.

TABL. 29. STOPA BEZROBOCIA WEDŁUG WOJEWÓDZTW, PODREGIONÓW ORAZ POWIATÓW^a (cd.)

Stan w końcu miesiąca

UNEMPLOYMENT RATE BY VOIVODSHIPS, SUBREGIONS AND POWIATS^a (conty.)

As of the end of month

KRAJE COUNTRIES	2005	2006				2007					
	12	03	06	09	12	01	02	03	04	05	06
	w % in %										
Łódzki wschodni	20,0	20,0	18,2	17,6	17,2	17,3	17,0	16,3	15,3	14,6	14,0
Pabianicki	19,1	19,7	18,1	17,0	16,0	16,4	15,8	15,3	14,3	13,5	12,8
Poddębicki	16,3	16,6	15,2	14,4	15,4	15,6	15,6	15,0	13,7	12,9	12,3
Sieradzki	18,5	18,9	17,6	17,1	16,7	17,2	17,0	16,3	15,9	14,9	14,3
Wieluński	12,5	13,0	10,8	10,6	10,0	10,2	10,1	9,6	8,9	8,6	8,4
Wieruszowski	12,9	13,7	12,0	11,7	11,3	11,5	11,1	11,1	10,1	10,0	9,3
Zduńskowolski	20,2	21,5	19,3	18,7	17,8	18,4	18,3	17,7	16,6	15,8	14,9
Zgierski	25,3	25,1	22,9	21,8	21,5	21,6	21,5	20,6	19,9	18,8	18,3
Brzeziński	18,0	18,3	16,4	15,3	15,1	15,7	15,8	15,3	14,7	14,3	13,7
podregion piotrkowsko-skierniewicki	17,5	17,9	16,2	15,4	15,2	15,6	15,5	14,8	14,0	13,5	13,0
Bełchatowski	15,9	16,2	14,3	13,3	13,3	13,6	13,5	12,5	11,6	11,2	11,0
Łowicki	13,3	14,1	12,8	11,5	11,0	11,6	11,3	11,0	10,2	9,9	9,8
Opoczyński	21,9	22,3	20,6	19,9	19,5	20,1	19,9	19,2	18,4	17,9	17,3
Pajęczański	17,2	18,4	16,7	15,3	15,7	16,2	16,4	15,9	14,9	14,5	13,1
Piotrkowski	17,0	17,5	15,2	15,0	14,7	15,0	15,0	14,2	13,4	12,7	12,5
Radomszczański	21,9	22,2	20,5	20,1	20,0	20,3	20,1	19,7	18,8	18,3	17,9
Rawski	13,2	12,9	11,5	10,7	10,5	10,7	10,3	10,0	9,2	8,7	8,4
Skierniewicki	11,3	11,5	9,5	8,7	8,8	9,1	9,0	8,2	7,6	7,5	7,1
Tomaszowski	23,0	23,2	21,5	20,6	20,3	20,5	20,5	19,7	18,6	17,7	16,8
M. Piotrków Trybunalski	14,8	15,2	13,5	13,0	12,6	13,1	13,1	12,7	12,1	11,4	11,2
M. Skierniewice	11,6	12,3	10,7	9,4	9,4	9,7	9,6	9,2	8,6	8,5	7,9
podregion M. Łódź	16,4	16,0	13,9	12,9	11,9	12,2	12,3	12,0	11,5	10,8	10,3
M. Łódź	16,4	16,0	13,9	12,9	11,9	12,2	12,3	12,0	11,5	10,8	10,3
MAŁOPOLSKIE	13,8	13,9	12,3	11,6	11,4	11,6	11,5	11,0	10,4	9,9	9,5
podregion krakowsko-tarnowski	15,4	15,6	13,8	12,8	12,7	13,0	12,8	12,2	11,6	10,9	10,4
Bocheński	13,1	13,7	11,3	10,1	9,9	10,1	10,2	9,6	9,1	8,5	8,0
Brzeski	16,2	16,3	14,4	13,4	13,7	14,0	14,2	13,6	12,9	12,1	11,6
Chrzanowski	20,5	20,3	18,4	16,6	16,2	16,9	16,7	15,9	14,9	14,0	13,5
Dąbrowski	20,5	21,1	19,5	18,7	19,1	19,7	19,5	19,1	18,3	17,5	17,1
Krakowski	12,1	12,3	11,2	10,3	9,7	10,0	10,2	9,8	9,5	9,0	8,5
Miechowski	12,3	12,4	10,9	10,6	10,3	10,5	10,3	10,0	9,5	9,1	8,6
Olkuski	17,5	18,0	16,1	15,6	15,5	15,7	15,5	14,8	14,3	13,7	13,1
Oświęcimski	16,8	16,7	15,0	13,7	14,1	14,3	13,8	13,0	12,3	11,6	11,3
Proszowicki	11,3	11,0	10,1	9,6	9,8	9,8	9,4	9,1	8,6	8,3	7,9
Tarnowski	17,6	17,7	15,1	14,2	14,3	14,7	14,5	13,6	12,6	11,8	11,1
Wielicki	16,3	16,9	14,8	13,8	12,7	13,1	12,8	12,3	11,4	10,8	10,3
M. Tarnów	11,4	11,4	9,9	9,2	8,7	9,0	8,8	8,3	7,8	7,2	6,7
podregion nowosądecki	17,8	18,0	16,0	15,3	15,0	15,4	15,2	14,7	13,9	13,1	12,6
Gorlicki	22,6	23,1	21,0	20,7	21,1	21,8	21,8	21,3	20,1	18,8	18,1
Limanowski	21,9	21,3	19,6	19,3	19,3	19,7	19,2	18,7	18,0	17,3	16,8
Myślenicki	15,1	15,6	13,6	12,2	11,3	11,5	11,3	10,8	10,0	9,4	8,8
Nowosądecki	26,1	26,2	23,4	22,7	21,9	22,6	22,2	21,6	20,6	19,5	19,0
Nowotarski	13,4	13,6	11,4	10,6	10,8	11,1	10,9	10,7	10,1	9,1	8,6
Suski	11,6	11,6	9,7	8,5	8,7	9,3	9,2	8,8	8,5	8,0	7,9
Tatrzański	12,7	12,4	11,7	11,3	10,9	10,5	10,2	9,9	9,6	9,3	8,8
Wadowicki	15,4	15,9	14,4	13,5	13,1	13,4	13,0	12,5	11,7	11,2	10,7
M. Nowy Sącz	15,8	16,1	14,8	13,8	13,5	13,7	13,4	12,9	12,2	11,7	11,1
podregion M. Kraków	7,0	7,0	6,0	5,8	5,5	5,6	5,4	5,3	5,1	4,8	4,6
M. Kraków	7,0	7,0	6,0	5,8	5,5	5,6	5,4	5,3	5,1	4,8	4,6
MAZOWIECKIE	13,8	13,8	12,7	12,2	11,9	12,0	11,9	11,5	11,0	10,5	10,2
podregion ciechanowsko-płocki	23,4	23,5	21,4	20,3	20,0	20,6	20,7	20,2	19,5	18,6	18,0
Ciechanowski	21,5	22,0	19,9	18,4	17,9	18,8	19,0	18,4	17,5	16,7	16,1
Gostyniński	28,4	28,5	25,3	24,3	24,6	25,1	25,1	24,4	23,0	21,4	19,9
Mławski	21,8	20,8	20,1	17,4	17,5	18,4	19,0	18,4	17,8	17,7	17,1
Płocki	29,2	30,0	27,5	26,1	26,0	27,0	27,0	26,2	25,5	24,2	23,6
Płoński	22,5	22,5	21,1	20,6	19,7	20,2	20,1	20,0	19,2	18,7	18,6

^a W % ogółu ludności aktywnej zawodowo.^a In % of total economically active population.

TABL. 29. STOPA BEZROBOCIA WEDŁUG WOJEWÓDZTW, PODREGIONÓW ORAZ POWIATÓW^a (cd.)

Stan w końcu miesiąca

UNEMPLOYMENT RATE BY VOIVODSHIPS, SUBREGIONS AND POWIATS^a (conty.)

As of the end of month

KRAJE COUNTRIES	2005	2006				2007					
	12	03	06	09	12	01	02	03	04	05	06
	w % in %										
Sierpecki	25,1	25,9	23,7	23,1	23,2	23,3	23,4	22,8	22,3	21,4	20,4
Zuromiński	26,5	25,9	24,3	22,9	23,1	23,5	23,2	23,0	22,1	21,2	19,7
M. Płock	19,2	19,0	16,9	16,4	15,6	16,2	16,2	15,9	15,4	14,5	14,2
podregion ostrołęcko-siedlecki	20,4	20,7	18,8	17,9	17,7	17,9	17,7	17,2	16,5	15,9	15,3
Łosicki	16,0	16,4	14,7	14,5	14,1	14,5	14,2	14,1	13,1	12,5	12,3
Makowski	25,1	25,3	24,9	24,0	23,3	23,6	23,5	23,1	22,7	22,4	22,3
Ostrołęcki	23,6	24,6	22,3	21,5	21,7	22,0	21,7	21,3	20,5	20,0	19,2
Ostrowski	19,5	20,1	18,4	17,7	17,0	17,4	17,6	16,8	16,3	15,6	15,0
Przasnyski	21,0	20,9	18,1	16,6	17,7	18,1	17,7	17,3	15,9	14,7	14,9
Pułtowski	23,6	24,8	22,9	21,2	20,8	21,2	21,1	20,1	19,5	19,3	18,3
Siedlecki	16,7	16,7	14,8	14,0	13,6	13,8	13,5	12,9	12,1	11,3	10,2
Sokołowski	14,6	14,3	11,9	11,7	12,1	11,9	11,5	10,7	9,7	9,1	8,8
Węgrowski	21,3	21,4	20,0	18,8	18,4	18,7	18,5	18,4	18,1	17,5	17,1
Wyszowski	26,0	25,3	23,1	21,7	20,6	21,2	20,9	20,4	19,7	19,0	18,2
M. Ostrołęka	22,5	23,6	21,5	20,3	20,3	20,6	20,1	19,7	18,9	18,4	17,7
M. Siedlce	15,3	15,5	14,0	14,1	13,4	13,4	13,2	12,7	12,1	11,6	11,0
podregion warszawski	14,0	14,2	13,1	12,6	11,9	12,0	11,8	11,3	10,8	10,3	9,9
Grodziski	11,6	10,8	9,1	8,7	7,7	8,2	7,7	7,3	6,8	6,1	5,7
Grójecki	8,9	8,9	7,8	7,8	7,7	7,7	7,8	7,6	7,5	7,3	6,9
Legionowski	19,7	20,0	18,0	16,8	16,5	16,6	16,6	16,2	15,4	14,4	13,9
Miński	16,6	17,1	15,9	15,1	14,2	14,5	14,2	13,5	12,9	12,1	11,9
Nowodworski	19,5	19,4	17,8	16,7	16,4	16,4	16,2	15,3	14,6	13,8	13,2
Otwocki	14,7	15,1	14,1	13,7	13,0	12,9	12,7	12,3	11,8	11,2	11,1
Piaseczyński	9,1	9,2	8,4	7,9	7,4	7,4	7,3	7,1	6,8	6,6	6,4
Pruszkowski	10,8	11,1	10,2	9,6	9,2	9,2	9,0	8,6	8,3	8,0	7,8
Sochaczewski	14,0	14,7	13,8	13,8	12,8	13,1	13,2	12,8	12,5	12,3	11,9
Warszawski zachodni	10,3	10,3	9,2	8,7	8,1	8,2	7,9	7,7	7,4	6,9	6,6
Wołomiński	20,1	20,3	19,1	19,0	18,4	18,2	17,2	16,3	15,4	14,5	13,4
Zyrardowski	16,1	16,8	16,0	14,4	13,0	13,3	13,3	12,9	12,8	12,6	12,4
podregion radomski	26,2	26,3	24,5	24,2	24,0	24,4	24,1	23,5	22,7	21,9	21,3
Białobrzegi	21,2	21,1	19,6	18,9	19,1	19,2	18,4	17,6	16,7	15,8	14,6
Garwoliński	16,7	17,3	16,6	16,3	15,8	15,9	15,6	15,2	14,6	14,2	13,9
Kozienicki	19,8	20,4	18,7	18,1	18,3	18,6	18,4	17,8	17,0	16,4	15,8
Lipski	18,5	19,3	16,8	16,4	16,6	17,2	17,1	16,8	15,5	14,7	13,5
Przysuski	27,1	27,4	25,8	26,0	26,1	26,4	25,6	25,1	24,2	24,2	23,7
Radomski	34,1	33,8	31,5	31,5	31,7	32,2	31,7	31,0	30,1	29,2	28,4
Szydłowiecki	40,1	39,8	37,2	36,9	36,8	37,6	37,4	36,5	35,2	34,0	33,7
Zwoleński	22,3	22,1	19,9	19,1	19,4	19,8	19,6	19,0	18,5	17,9	17,5
M. Radom	28,0	28,1	26,3	25,9	25,5	25,8	25,6	25,0	24,4	23,4	22,8
podregion M. Warszawa	5,6	5,5	5,1	4,9	4,6	4,6	4,5	4,4	4,2	4,0	3,9
M. st. Warszawa	5,6	5,5	5,1	4,9	4,6	4,6	4,5	4,4	4,2	4,0	3,9
OPOLSKIE	18,7	18,9	17,3	16,6	16,3	16,5	16,3	15,5	14,6	13,8	13,1
podregion opolski	18,7	18,9	17,3	16,6	16,3	16,5	16,3	15,5	14,6	13,8	13,1
Brzeski	27,6	27,5	25,2	24,8	24,8	24,9	24,6	23,6	23,0	21,9	21,5
Głubczycki	21,8	23,0	21,2	20,2	18,7	19,5	19,3	18,8	17,3	16,6	15,4
Kędzierzyńsko-Kozielski	15,8	16,1	14,4	14,1	13,7	14,0	13,9	13,3	13,0	12,4	12,1
Kluczborski	21,2	21,0	18,3	17,1	17,2	17,8	17,6	16,8	15,9	14,8	14,0
Krapkowicki	13,2	14,0	13,0	10,8	11,4	11,7	11,5	10,8	10,2	10,0	9,6
Namysłowski	27,3	27,4	25,7	25,0	24,7	23,8	23,3	22,1	20,7	19,5	18,6
Nyski	29,5	29,7	26,8	25,0	24,5	25,2	24,8	23,5	22,0	20,6	19,2
Oleski	11,6	12,0	10,3	10,3	10,0	9,9	9,8	9,5	9,0	8,4	8,3
Opolski	16,8	17,4	16,5	16,2	15,5	15,6	15,5	14,3	13,1	12,4	12,0
Prudnicki	20,3	20,1	19,5	19,4	20,2	20,8	20,5	19,0	17,9	16,9	16,6
Strzelecki	16,6	16,8	15,6	15,8	14,8	14,7	14,0	13,1	12,6	11,9	11,4
M. Opole	9,1	9,5	9,0	8,8	8,5	8,4	8,3	8,2	7,9	7,3	6,3
PODKARPACKIE	18,5	18,6	16,7	16,4	16,5	16,8	16,7	16,0	15,3	14,6	14,2
podregion rzeszowsko-tarnobrzegi	16,6	16,7	14,9	14,5	14,7	14,9	14,7	14,1	13,5	12,9	12,6
Dębicki	18,9	18,7	16,3	16,0	16,5	16,6	16,4	15,7	15,1	14,3	13,7
Kolbuszowski	21,0	21,1	18,9	18,5	18,7	19,1	19,1	18,2	17,3	16,7	16,3

a W % ogółu ludności aktywnej zawodowo.

a In % of total economically active population.

TABL. 29. STOPA BEZROBOCIA WEDŁUG WOJEWÓDZTW, PODREGIONÓW ORAZ POWIATÓW^a (cd.)

Stan w końcu miesiąca

UNEMPLOYMENT RATE BY VOIVODSHIPS, SUBREGIONS AND POWIATS^a (conty.)

As of the end of month

KRAJE COUNTRIES	2005	2006				2007					
	12	03	06	09	12	01	02	03	04	05	06
	w % in %										
Leżajski	18,9	19,8	18,1	17,4	18,6	18,7	18,5	18,0	17,8	18,2	17,7
Łańcucki	18,9	19,1	17,0	16,5	16,7	17,2	17,0	16,4	15,6	15,1	14,6
Mielecki	15,5	14,6	13,6	13,4	13,0	12,8	12,5	11,9	11,4	11,1	10,9
Niżański	23,3	23,3	21,3	21,2	21,4	21,9	21,4	20,5	20,0	19,2	18,7
Ropczycko-Sędziszowski	21,4	21,5	19,4	19,0	18,9	19,3	18,9	17,8	16,6	15,5	15,7
Rzeszowski	18,6	18,8	16,5	16,0	16,3	16,6	16,5	15,7	15,0	14,3	13,9
Stalowowolski	14,8	15,4	12,8	12,4	12,5	13,0	12,9	12,4	11,8	11,0	10,3
Tarnobrzęski	18,4	18,8	15,6	15,2	16,1	16,3	16,3	15,6	14,2	13,3	12,7
M. Rzeszów	9,2	9,5	8,7	8,4	8,3	8,5	8,4	8,1	7,9	7,7	7,5
M. Tarnobrzeg	18,3	18,5	16,2	15,1	15,3	15,7	15,6	15,0	14,3	13,6	13,4
podregion krośnieńsko-przemyski	20,7	21,0	19,1	18,9	18,8	19,3	19,1	18,5	17,6	16,7	16,3
Bieszczadzki	29,1	28,4	25,3	25,2	27,1	26,8	26,2	24,9	23,2	21,8	21,0
Brzozowski	28,2	27,9	25,4	24,5	25,6	26,4	26,5	24,8	23,5	22,2	22,2
Jarosławski	19,8	20,5	18,9	19,5	18,8	19,6	19,6	19,3	18,5	17,6	17,2
Jasielski	22,0	22,3	20,2	19,5	19,5	19,9	19,8	19,2	18,5	17,4	16,9
Krośnieński	21,2	22,2	19,8	19,1	18,6	19,1	18,9	18,5	17,4	16,2	15,3
Leski	26,5	26,5	22,9	23,3	25,0	25,4	24,8	24,3	22,5	21,3	20,7
Lubaczowski	22,4	23,0	20,8	20,5	20,4	21,5	21,3	20,3	19,5	18,6	18,5
Przemyski	22,7	23,0	21,1	21,5	21,2	21,6	21,6	20,9	20,0	19,6	18,8
Przeworski	18,5	19,0	16,8	16,6	16,4	16,8	16,4	15,7	14,4	13,5	13,0
Sanocki	18,3	18,2	16,7	16,4	16,1	16,3	16,2	15,6	15,0	14,2	13,8
Strzyżowski	25,5	25,0	23,5	23,2	23,9	24,2	24,1	23,5	22,7	21,6	21,3
M. Krosno	8,3	8,4	7,8	7,2	6,8	6,9	6,7	6,5	6,3	5,9	5,8
M. Przemyśl	20,1	20,2	18,8	18,9	18,5	18,6	18,4	18,1	17,8	17,5	17,1
PODLASKIE	15,6	15,8	13,9	13,4	13,3	13,8	13,6	13,0	12,2	11,6	11,1
podregion białostocko-suwański	14,8	15,0	13,3	12,7	12,6	13,0	12,8	12,3	11,5	10,9	10,4
Augustowski	20,2	20,2	18,0	17,8	18,2	18,3	17,8	17,2	16,0	14,9	14,6
Białostocki	17,3	17,3	15,0	14,4	14,4	15,2	15,0	14,2	13,4	12,6	12,1
Bielski	10,4	10,8	9,5	8,7	9,0	9,3	9,1	8,8	8,3	8,0	8,3
Hajnowski	12,0	12,3	10,2	10,0	10,1	10,3	9,9	9,2	8,3	8,2	7,5
Moniecki	12,2	12,3	10,3	10,6	10,6	10,9	10,9	10,6	10,0	9,9	9,6
Sejneński	23,4	22,3	22,1	20,9	20,7	20,7	20,4	19,8	19,2	19,7	19,8
Siemiatycki	9,8	10,5	9,7	9,7	9,9	9,7	9,2	8,7	8,1	7,7	7,3
Sokółski	16,9	17,0	16,1	15,2	15,1	15,5	15,3	14,9	14,4	13,8	13,5
Suwański	14,7	15,2	13,3	12,4	12,5	12,9	12,6	11,7	10,8	9,5	8,7
M. Białystok	13,2	13,3	11,6	10,9	10,8	11,3	11,2	10,7	10,0	9,4	8,9
M. Suwałki	18,8	20,1	17,5	16,4	15,6	16,2	16,0	15,3	14,1	12,7	11,7
podregion łomżyński	17,9	18,0	15,8	15,3	15,4	15,9	15,8	15,0	14,3	13,6	13,2
Grajewski	24,3	24,7	22,6	23,2	22,8	23,4	23,7	22,3	21,9	21,5	20,2
Kolneński	18,4	18,6	16,6	16,6	16,9	17,3	17,3	16,6	15,4	14,4	14,1
Łomżyński	15,1	15,1	12,3	11,7	12,3	13,0	12,9	12,1	11,3	10,6	10,1
Wysokomazowiecki	11,6	11,7	10,7	9,9	9,3	9,5	9,4	9,1	8,6	8,3	8,4
Zambrowski	20,0	19,8	17,8	16,7	16,8	16,9	16,9	16,0	15,4	14,7	14,4
M. Łomża	19,8	19,7	16,9	15,4	16,4	17,0	16,7	16,0	15,0	14,0	13,7
POMORSKIE	19,2	19,3	17,2	16,0	15,5	15,7	15,5	14,9	14,1	13,5	12,9
podregion słupski	28,1	28,1	25,8	24,4	24,3	24,4	24,2	23,5	22,4	21,5	20,5
Bytowski	34,7	34,6	32,5	32,2	31,6	31,4	30,4	29,6	28,3	27,6	26,6
Chojnicki	26,5	26,7	24,7	24,1	24,2	24,2	24,3	23,8	22,1	21,6	21,4
Człuchowski	30,3	30,7	28,6	26,5	26,2	26,7	26,4	25,8	24,3	23,1	22,8
Lęborski	28,3	29,4	26,9	25,9	26,5	26,9	26,6	25,5	24,2	23,3	22,4
Słupski	33,5	33,4	30,4	28,9	28,5	28,7	28,7	28,1	27,3	25,9	22,6
M. Słupsk	19,7	18,7	16,6	13,7	13,7	13,8	13,7	13,5	13,0	12,3	12,0
podregion gdański	24,0	24,4	22,0	20,5	19,8	20,2	19,9	19,3	18,4	17,6	16,9
Gdański	15,8	15,7	13,4	11,7	10,7	10,9	10,6	10,0	9,1	8,6	8,5
Kartuski	18,9	18,6	16,4	15,6	14,5	14,3	14,1	13,6	12,9	12,0	11,6
Kościerski	23,7	23,9	21,4	21,0	21,5	21,5	21,0	20,5	19,3	18,4	17,6
Kwidzyński	21,4	23,1	20,7	17,7	17,0	18,1	18,4	18,1	18,0	17,3	16,6
Malborski	29,8	31,3	28,7	27,5	25,8	27,1	27,0	26,6	25,9	25,1	24,2
Nowodworski	37,0	37,8	34,1	32,0	33,9	34,4	34,1	33,3	31,6	30,8	29,5

a W % ogółu ludności aktywnej zawodowo.

a In % of total economically active population.

TABL. 29. STOPA BEZROBOCIA WEDŁUG WOJEWÓDZTW, PODREGIONÓW ORAZ POWIATÓW^a (cd.)

Stan w końcu miesiąca

UNEMPLOYMENT RATE BY VOIVODSHIPS, SUBREGIONS AND POWIATS^a (conty.)

As of the end of month

KRAJE COUNTRIES	2005	2006				2007					
	12	03	06	09	12	01	02	03	04	05	06
	w % in %										
Pucki	21,0	21,7	18,8	17,5	17,2	17,3	16,9	15,2	13,9	12,8	12,2
Starogardzki	30,3	30,3	28,5	27,7	26,7	26,8	26,4	25,8	24,9	24,0	23,1
Tczewski	24,9	25,3	23,1	22,2	22,3	22,6	22,2	21,0	20,0	19,5	19,1
Wejherowski	19,0	18,9	16,8	15,1	13,8	14,3	14,0	13,4	13,0	12,4	12,0
Sztumski	37,3	38,4	34,2	30,5	29,4	30,0	29,5	29,0	26,6	24,4	23,0
podregion Gdańsk-Gdynia-Sopot	9,0	8,6	7,3	6,5	6,0	6,0	5,8	5,5	5,1	4,8	4,6
M. Gdańsk	9,6	9,2	7,7	6,7	6,2	6,2	5,9	5,6	5,2	4,9	4,7
M. Gdynia	8,0	7,9	6,8	6,3	5,9	6,0	5,7	5,4	5,1	4,8	4,5
M. Sopot	7,3	7,1	5,9	5,3	5,0	5,0	5,0	4,6	4,4	4,1	3,8
ŚLĄSKIE	15,5	15,7	14,3	13,5	12,8	12,9	12,7	12,3	11,7	11,1	10,6
podregion częstochowski	17,4	17,8	16,3	15,3	15,4	15,6	15,3	14,8	14,3	13,8	13,2
Częstochowski	21,5	22,0	20,0	19,1	19,6	19,7	19,2	18,4	17,8	17,2	16,7
Kłobucki	16,3	16,9	14,2	13,5	13,4	13,8	13,6	13,1	12,4	11,7	11,1
Myszkowski	20,9	22,0	21,8	19,6	19,1	19,7	19,8	19,4	18,8	18,1	17,9
M. Częstochowa	15,3	15,5	14,2	13,4	13,5	13,6	13,3	12,9	12,5	12,1	11,4
podregion bielsko-bialski	12,6	12,8	11,3	10,5	10,2	10,2	10,0	9,6	9,0	8,5	8,0
Bielski	14,3	14,4	12,6	11,8	11,5	11,4	11,1	10,6	10,1	9,5	9,1
Cieszyński	14,3	15,0	13,3	12,4	12,2	12,2	12,0	11,6	11,0	10,3	9,5
Żywiecki	14,6	14,9	13,0	11,6	11,1	11,3	11,0	10,5	9,7	9,0	8,5
M. Bielsko-Biała	9,3	9,2	8,2	7,8	7,5	7,4	7,3	7,0	6,6	6,4	6,1
podregion centralny śląski	15,8	15,9	14,6	13,9	12,9	13,0	12,9	12,5	11,9	11,3	10,9
Będziński	23,0	22,8	21,8	20,7	19,9	19,8	19,6	19,3	18,7	17,8	17,4
Gliwicki	16,7	16,6	14,5	13,6	12,8	13,0	12,8	12,6	11,8	11,1	10,5
Lubliniecki	14,8	15,4	13,0	12,1	12,0	12,4	12,2	11,7	10,6	9,8	9,9
Mikołowski	13,1	13,5	12,6	12,8	12,9	13,1	13,0	12,6	12,2	12,1	11,6
Pszczynski	12,0	11,9	9,8	9,1	9,0	9,2	9,0	8,7	7,9	7,4	7,1
Tarnogórski	15,1	15,2	13,8	13,2	12,2	12,3	12,0	11,4	11,0	10,5	10,1
Bieruńsko-lędzki	9,9	10,0	8,9	8,4	7,8	8,0	7,9	7,7	7,3	6,9	6,6
Zawierciański	22,7	23,7	22,3	21,4	20,8	20,8	20,7	20,2	19,6	19,0	18,7
M. Bytom	24,6	24,8	23,0	21,9	20,6	20,5	20,5	20,3	19,6	18,3	17,5
M. Chorzów	22,3	22,2	20,7	19,6	18,4	18,2	18,0	17,8	17,2	16,3	14,5
M. Dąbrowa Górnicza	18,2	18,0	17,3	16,8	15,5	15,5	15,4	14,9	14,1	13,5	13,2
M. Gliwice	12,5	12,6	11,6	10,6	9,6	9,6	9,5	9,2	8,7	8,2	7,7
M. Jaworzno	17,7	17,7	16,2	15,2	14,5	14,7	14,7	14,1	13,2	13,1	12,7
M. Katowice	7,1	7,5	6,7	6,3	5,4	5,4	5,4	5,3	5,0	4,7	4,4
M. Mysłowice	15,1	15,4	13,7	13,6	12,2	12,3	12,0	11,4	11,2	11,0	10,5
M. Piekary Śląskie	17,7	17,7	16,0	15,5	14,9	14,8	15,0	14,8	14,5	13,6	13,3
M. Ruda Śląska	13,0	13,0	11,6	11,1	10,1	10,6	10,4	10,0	9,6	9,3	9,0
M. Siemianowice Śląskie	24,0	23,8	21,8	21,2	19,1	19,5	18,5	17,9	16,7	16,2	15,8
M. Sosnowiec	20,4	19,8	18,0	17,4	16,1	16,0	15,7	15,0	14,3	13,8	13,5
M. Świętochłowice	25,7	26,7	24,8	23,5	21,2	22,1	21,9	21,2	19,6	19,0	18,9
M. Tychy	12,0	12,2	11,0	10,4	9,1	9,1	9,0	8,8	8,4	7,8	7,4
M. Zabrze	21,0	21,2	20,2	19,4	18,6	18,8	18,7	18,2	17,1	16,4	15,4
podregion rybnicko-jastrzębski	15,2	15,4	13,8	13,1	12,4	12,6	12,4	11,8	11,2	10,5	9,9
Raciborski	12,8	12,8	11,1	10,2	9,7	9,9	9,8	9,3	8,8	7,9	7,5
Rybnicki	19,2	19,5	17,6	16,7	15,8	15,9	15,3	14,4	13,6	12,2	11,0
Wodzisławski	17,2	17,6	15,9	15,3	15,3	15,4	15,0	14,5	13,8	13,3	12,7
M. Jastrzębie-Zdrój	14,8	14,5	13,8	13,1	12,6	12,9	12,9	12,3	12,1	11,5	11,1
M. Rybnik	12,9	12,9	11,3	10,8	9,5	9,9	9,7	8,9	8,3	7,5	6,9
M. Żory	19,7	20,5	18,4	16,7	15,3	15,4	15,2	14,9	13,8	13,1	12,5
ŚWIĘTOKRZYSKIE	20,6	20,6	18,6	18,0	17,8	18,0	17,8	17,3	16,6	15,9	15,5
podregion świętokrzyski	20,6	20,6	18,6	18,0	17,8	18,0	17,8	17,3	16,6	15,9	15,5
Buski	12,1	12,3	10,2	10,1	10,7	11,3	11,3	10,4	9,7	9,0	8,7
Jędrzejowski	18,2	18,3	16,6	15,4	15,4	15,5	15,4	14,9	14,3	13,8	13,1
Kazimierski	13,0	13,1	12,5	12,0	12,3	12,3	12,1	11,7	11,5	11,1	11,0
Kielecki	27,2	27,5	24,8	24,0	23,6	23,8	23,9	23,2	22,3	21,4	20,9
Konecki	30,1	30,1	27,9	26,7	26,7	26,9	26,7	26,1	25,3	24,6	23,9

a W % ogółu ludności aktywnej zawodowo.

a In % of total economically active population.

TABL. 29. STOPA BEZROBOCIA WEDŁUG WOJEWÓDZTW, PODREGIONÓW ORAZ POWIATÓW^a (cd.)

Stan w końcu miesiąca

UNEMPLOYMENT RATE BY VOIVODSHIPS, SUBREGIONS AND POWIATS^a (conty.)

As of the end of month

KRAJE COUNTRIES	2005	2006				2007					
	12	03	06	09	12	01	02	03	04	05	06
	w % in %										
Opatowski	19,8	19,5	18,5	18,4	18,6	18,5	18,1	17,8	17,4	16,6	16,3
Ostrowiecki	25,7	25,2	22,9	22,5	22,7	23,1	22,6	22,2	21,2	20,6	20,1
Pińczowski	15,2	15,3	12,9	12,3	12,1	12,2	12,4	12,2	11,4	10,8	9,9
Sandomierski	16,0	15,9	14,3	14,1	13,8	14,0	13,8	13,5	13,0	12,6	12,3
Skarżyski	32,0	31,8	29,9	29,5	28,9	29,1	28,8	28,0	27,1	26,3	25,9
Starachowicki	25,1	25,8	23,0	21,7	19,8	20,4	20,1	19,0	18,3	17,2	16,7
Staszowski	16,6	17,2	14,4	14,5	14,9	15,2	15,0	14,5	13,4	12,5	12,1
Włoszczowski	21,8	21,4	19,7	18,2	18,2	18,4	18,0	17,0	16,2	15,9	15,4
M. Kielce	14,4	14,3	12,9	12,6	11,9	12,0	11,9	11,6	11,2	10,7	10,5
WARMIŃSKO-MAZURSKIE . .	27,2	27,3	24,5	23,6	23,7	24,2	23,8	22,8	21,5	20,5	19,6
<i>podregion elbląski</i>	<i>28,0</i>	<i>28,2</i>	<i>25,6</i>	<i>24,8</i>	<i>24,2</i>	<i>24,6</i>	<i>24,2</i>	<i>23,2</i>	<i>22,0</i>	<i>21,2</i>	<i>20,4</i>
Braniewski	39,1	39,6	36,9	36,3	36,2	36,8	36,3	36,0	34,1	32,6	32,2
Działdowski	29,7	29,0	25,4	23,9	23,8	25,0	24,4	23,6	22,3	21,7	21,1
Elbląski	33,3	33,1	30,2	29,9	29,3	30,4	29,8	27,9	26,0	25,1	23,7
Iławski	23,6	24,4	21,7	20,7	20,2	20,5	20,3	19,3	18,3	17,5	16,6
Nowomiejski	29,0	29,6	27,3	26,0	25,9	26,2	25,7	25,1	23,7	23,1	21,9
Ostródzki	31,6	31,8	29,5	28,5	28,0	28,3	28,0	26,7	25,6	24,5	23,3
M. Elbląg	21,2	21,4	19,4	18,8	17,7	17,4	17,1	16,2	15,6	15,3	14,8
<i>podregion olsztyński</i>	<i>24,2</i>	<i>24,3</i>	<i>21,5</i>	<i>20,5</i>	<i>20,9</i>	<i>21,3</i>	<i>21,0</i>	<i>20,1</i>	<i>19,0</i>	<i>18,0</i>	<i>17,2</i>
Bartoszycki	38,7	39,0	36,2	35,1	34,8	36,0	35,6	34,6	33,3	32,1	31,6
Kętrzyński	33,5	33,7	29,8	29,3	30,2	31,8	31,6	29,7	28,4	26,2	25,3
Lidzbarski	35,1	34,9	33,1	31,9	32,6	32,7	32,4	31,7	30,7	30,5	29,9
Mrągowski	29,1	29,3	25,0	23,1	25,3	25,5	25,9	25,0	23,1	20,9	19,6
Nidzicki	30,5	31,0	26,6	24,9	25,8	26,6	26,0	24,8	23,0	22,3	21,1
Olsztyński	27,7	28,0	24,2	23,3	24,1	24,0	23,6	22,6	21,2	20,4	19,7
Szczygieński	31,4	31,6	28,7	27,8	27,9	28,2	27,8	26,5	25,9	24,4	23,5
M. Olsztyn	9,2	9,3	7,9	7,2	6,8	6,9	6,7	6,4	6,0	5,4	5,0
<i>podregion ełcki</i>	<i>32,5</i>	<i>32,3</i>	<i>29,0</i>	<i>28,6</i>	<i>29,0</i>	<i>29,8</i>	<i>29,3</i>	<i>28,0</i>	<i>26,4</i>	<i>24,8</i>	<i>23,6</i>
Ełcki	28,2	28,7	26,5	25,7	25,8	26,2	25,6	24,9	23,4	22,0	21,3
Giżycki	32,0	31,9	27,7	27,5	29,2	30,0	29,7	28,6	26,7	24,7	23,3
Olecki	26,5	26,2	24,6	23,1	23,6	24,4	24,2	22,3	21,6	20,3	18,0
Piski	38,9	38,3	33,0	33,6	33,2	34,6	34,2	32,4	30,8	28,8	27,3
Gołdapski	37,4	36,1	33,2	32,7	32,3	32,6	31,7	31,1	29,4	28,2	27,4
Węgorzewski	38,2	38,4	35,1	34,8	36,0	37,0	36,4	34,1	31,8	30,2	30,2
WIELKOPOLSKIE	14,6	14,7	12,9	12,1	11,8	12,0	11,8	11,3	10,5	9,8	9,3
<i>podregion pilski</i>	<i>20,7</i>	<i>20,5</i>	<i>18,1</i>	<i>16,8</i>	<i>16,8</i>	<i>17,0</i>	<i>16,7</i>	<i>15,9</i>	<i>14,9</i>	<i>13,9</i>	<i>13,3</i>
Chodzieski	22,4	22,6	19,2	17,9	17,5	17,9	17,3	16,5	15,3	13,6	12,7
Czarnkowsko-Trzcianecki	21,2	20,7	18,5	17,9	17,5	17,1	16,6	15,6	14,5	13,5	12,9
Pilski	16,4	16,8	15,1	13,7	13,2	13,4	13,2	12,6	12,0	11,4	11,0
Wągrowiecki	23,8	23,6	21,4	20,0	20,1	20,6	20,6	20,0	18,8	17,7	17,1
Złotowski	25,3	24,1	20,9	18,3	20,5	20,8	20,7	19,7	18,2	17,0	16,0
<i>podregion poznański</i>	<i>14,0</i>	<i>14,1</i>	<i>12,4</i>	<i>11,5</i>	<i>11,0</i>	<i>11,2</i>	<i>11,0</i>	<i>10,6</i>	<i>9,9</i>	<i>9,3</i>	<i>8,8</i>
Gnieźnieński	21,4	21,5	19,5	18,6	17,8	18,2	18,3	17,7	16,9	16,0	15,5
Grodziski	9,7	9,8	8,6	7,3	7,3	7,6	7,3	6,9	6,4	6,1	5,9
Kościański	15,2	15,4	12,4	11,1	10,6	10,9	10,7	9,9	9,2	8,0	7,5
Leszczyński	13,3	13,2	10,9	10,1	10,2	10,3	10,0	9,3	8,6	7,9	7,3
Międzychodzki	17,8	18,4	15,4	14,3	15,4	16,1	15,4	15,1	13,9	13,4	12,9
Nowotomyski	13,2	13,2	11,4	10,4	9,4	9,5	9,3	8,7	7,9	7,5	7,1

^a W % ogółu ludności aktywnej zawodowo.^a In % of total economically active population.

TABL. 29. STOPA BEZROBOCIA WEDŁUG WOJEWÓDZTW, PODREGIONÓW ORAZ POWIATÓW^a (dok.)

Stan w końcu miesiąca

UNEMPLOYMENT RATE BY VOIVODSHIPS, SUBREGIONS AND POWIATS^a (conty.)

As of the end of month

KRAJE COUNTRIES	2005	2006				2007					
	12	03	06	09	12	01	02	03	04	05	06
	w % in %										
Obornicki	19,0	18,9	17,4	15,5	14,4	14,7	14,4	13,9	13,5	12,8	12,2
Poznański	8,9	8,8	7,8	7,3	6,9	6,7	6,6	6,3	5,9	5,4	5,2
Szamotulski	15,8	15,8	14,2	12,9	12,6	12,6	12,4	12,0	11,4	10,7	10,0
Średzki	18,7	18,7	16,8	16,0	15,8	15,7	15,5	14,8	13,9	13,5	12,8
Śremski	12,9	12,8	11,2	10,9	10,3	10,3	10,2	10,3	9,7	9,1	8,3
Wolsztyński	10,3	10,6	8,8	7,5	7,5	7,7	7,5	6,9	5,9	5,4	5,2
Wrzesiński	20,8	21,0	19,2	18,7	17,7	17,9	17,8	17,2	15,9	15,1	14,3
M. Leszno	10,8	11,4	9,5	8,6	8,5	8,7	8,5	8,4	7,8	7,3	6,8
podregion kaliski	16,3	16,8	14,6	13,7	13,5	13,7	13,3	12,7	11,8	10,9	10,3
Gostyński	17,7	18,1	16,4	15,2	15,5	16,0	16,0	15,4	14,7	12,6	12,1
Jarociński	22,7	23,4	20,8	19,9	19,2	20,0	19,2	18,1	16,7	16,2	15,3
Kaliski	16,0	16,7	15,4	14,8	14,4	14,4	13,5	12,7	11,7	11,0	10,4
Kępiański	7,9	8,1	5,8	5,5	5,4	5,6	5,2	4,7	4,0	3,9	3,5
Krotoszyński	17,2	18,1	16,2	14,8	14,8	15,0	14,6	14,1	13,5	12,7	11,8
Ostrowski	19,1	19,2	16,3	15,3	14,9	15,0	14,8	14,1	13,2	12,0	11,2
Ostrzeszowski	11,7	12,2	8,2	7,4	8,1	8,6	8,3	7,8	6,9	6,3	5,9
Pleszewski	23,1	23,4	21,4	20,0	19,2	18,7	18,5	18,0	17,2	15,4	14,1
Rawicki	11,7	11,7	10,4	9,7	9,5	9,7	9,6	9,4	8,8	8,6	8,4
M. Kalisz	12,9	13,9	12,6	12,0	11,4	11,7	11,5	10,7	9,9	9,2	8,8
podregion koniński	22,5	22,5	20,1	19,3	19,0	19,5	19,4	18,7	17,5	16,2	15,5
Kolski	23,4	23,3	21,3	20,2	19,7	20,0	19,9	19,1	17,9	16,8	16,3
Koniński	26,1	26,5	23,1	22,0	22,7	23,4	23,5	22,9	21,5	19,8	19,1
Śłupecki	23,9	24,0	21,4	20,6	20,6	20,9	20,8	20,0	19,2	18,1	17,5
Turecki	21,3	20,1	19,1	19,3	17,5	17,9	17,4	16,4	15,1	13,5	12,4
M. Konin	17,4	18,0	15,4	14,5	14,4	14,9	14,9	14,3	13,5	12,5	11,9
podregion M. Poznań	6,2	6,2	5,6	5,3	4,9	4,9	4,8	4,6	4,4	4,1	3,9
M. Poznań	6,2	6,2	5,6	5,3	4,9	4,9	4,8	4,6	4,4	4,1	3,9
ZACHODNIOPOMORSKIE	25,6	25,4	22,3	21,5	21,7	22,1	21,8	21,1	19,8	18,7	17,9
podregion szczeciński	23,5	23,2	20,5	19,6	19,6	19,9	19,7	19,1	17,9	17,0	16,1
Choszczeński	35,3	35,7	30,4	29,5	29,9	30,4	30,6	29,7	27,5	26,1	25,7
Goleniowski	28,0	27,6	24,9	23,5	21,8	22,3	22,3	21,4	20,6	20,1	19,3
Gryficki	36,1	36,5	31,7	31,8	33,2	33,7	33,7	33,1	30,4	28,7	27,6
Gryfiński	30,5	30,2	26,3	24,3	25,4	25,5	24,8	24,1	22,8	21,4	20,4
Kamieński	33,3	32,7	26,6	26,4	29,7	30,4	30,3	28,5	25,7	23,8	21,5
Myśliborski	28,3	26,7	22,6	21,1	20,2	20,2	19,9	19,7	18,5	17,2	16,3
Policki	22,0	22,0	19,6	18,5	18,4	18,7	17,9	17,5	17,1	16,9	16,5
Pyrzycki	32,9	32,3	29,1	29,0	29,0	29,2	29,3	28,4	26,8	25,3	24,2
Stargardzki	31,2	30,2	27,9	26,1	26,2	26,5	26,7	26,7	25,5	24,4	23,9
Łobeski	41,8	40,2	36,1	36,4	35,8	36,1	35,6	34,2	32,7	31,9	30,3
M. Szczecin	14,1	14,1	13,1	12,5	12,0	12,1	11,9	11,6	10,8	10,3	9,5
M. Świnoujście	19,2	19,7	14,6	14,6	15,8	16,7	16,8	15,9	14,0	12,5	12,3
podregion koszaliński	29,5	29,6	25,8	25,0	25,7	26,2	25,8	24,8	23,4	22,0	21,1
Białogardzki	34,6	36,6	33,2	32,6	34,4	34,8	34,7	34,2	32,9	31,9	31,3
Drawski	37,0	36,8	32,5	31,0	33,7	33,7	32,8	31,2	29,3	28,6	28,2
Kołobrzeski	18,7	18,6	14,5	14,1	15,1	15,8	15,8	14,5	13,5	11,9	10,8
Koszaliński	36,4	36,4	32,4	30,9	31,8	32,5	31,7	30,6	29,0	27,7	26,8
Ślawieński	33,1	33,8	30,6	29,0	29,2	30,2	30,2	29,1	27,4	25,9	24,3
Szczecinecki	35,1	34,2	31,0	31,4	31,2	31,5	30,6	29,6	27,9	26,5	25,7
Świdwiński	38,3	38,2	32,8	33,3	34,1	35,5	34,9	34,4	32,8	29,0	27,6
Wałecki	31,3	31,5	25,3	24,3	24,2	24,9	24,5	23,4	21,5	19,8	18,7
M. Koszalin	18,8	18,7	16,7	15,6	15,2	15,5	15,2	14,5	13,9	13,3	12,8

^a W % ogółu ludności aktywnej zawodowo.^a In % of total economically active population.

TABL. 30. BEZROBOTNI WEDŁUG WIEKU, REGIONÓW, WOJEWÓDZTW, PODREGIONÓW I POWIATÓW

Stan w końcu czerwca 2007 r.

UNEMPLOYED PERSONS BY AGE, REGIONS, VOIVODSHIPS, SUBREGIONS AND POWIATS

As of the end of June 2007

REGIONY WOJEWÓDZTWA PODREGIONY POWIATY	REGIONS VOIVODSHIPS SUBREGIONS POWIATS	Ogółem Total	W wieku By age				
			do 24 lat 24 years and less	25—34	35—44	45—54	55 lat i więcej 55 years and more
			w osobach in persons				
POLSKA POLAND		1895063	358645	526681	371915	488160	149662
REGION CENTRALNY		378956	65580	103440	72350	101680	35906
ŁÓDZKIE		135513	21765	35754	25716	38754	13524
Podregion łódzki		54312	10087	14688	10397	14389	4751
kutnowski		7718	1460	2110	1543	2009	596
łaski		2574	505	629	442	708	290
łęczycki		3555	831	978	688	819	239
łódzki wschodni		3492	483	884	683	1047	395
pabianicki		5816	693	1480	1134	1843	666
poddębicki		2390	615	706	444	470	155
sieradzki		7595	1931	2151	1343	1651	519
wieluński		2928	657	852	474	699	246
wieruszowski		1812	439	471	296	452	154
zduńskowolski		4219	797	1089	810	1146	377
zgierski		10577	1333	2897	2237	3135	975
brzeziński		1636	343	441	303	410	139
Podregion piotrkowsko-skierniewicki		47863	8985	13437	9311	12387	3743
bełchatowski		6264	1342	1803	1105	1590	424
łowicki		3347	669	926	610	836	306
opoczyński		6202	1245	1700	1300	1535	422
pajęczański		2703	588	824	563	544	184
piotrkowski		3911	849	1143	718	944	257
radomszczański		8988	1578	2562	1917	2202	729
rawski		1752	352	449	298	479	174
skierniewicki		955	291	253	123	213	75
tomaszowski		8125	1199	2276	1640	2380	630
m. Piotrków Trybunalski		4033	621	1107	781	1162	362
m. Skierniewice		1583	251	394	256	502	180
Podregion M. Łódź		33338	2693	7629	6008	11978	5030
m. Łódź		33338	2693	7629	6008	11978	5030
MAZOWIECKIE		243443	43815	67686	46634	62926	22382
Podregion ciechanowsko-płocki		46188	9431	13591	9463	10528	3175
ciechanowski		5700	1132	1542	1158	1476	392
gostyniński		3761	778	1092	726	861	304
mławski		4752	1102	1305	916	1084	345
płocki		8791	1943	2708	1862	1754	524
płoński		6610	1320	2117	1319	1441	413
sierpecki		4097	907	1269	885	835	201
żuromiński		3176	810	921	651	620	174
m. Płock		9301	1439	2637	1946	2457	822
Podregion ostrołęcko-siedlecki		45259	11267	13097	8088	9953	2854
łosicki		1792	564	535	271	330	92
makowski		4514	1280	1251	764	941	278
ostrołęcki		6210	1663	1885	1280	1130	252
ostrowski		4635	1195	1255	847	1035	303
przasnyski		2993	814	889	492	612	186
pułtuski		3411	874	1013	575	695	254
siedlecki		2831	738	931	505	513	144

TABL. 30. BEZROBOTNI WEDŁUG WIEKU, REGIONÓW, WOJEWÓDZTW, PODREGIONÓW I POWIATÓW (cd.)

Stan w końcu czerwca 2007 r.

UNEMPLOYED PERSONS BY AGE, REGIONS, VOIVODSHIPS, SUBREGIONS AND POWIATS (cont.)

As of the end of June 2007

REGIONY WOJEWÓDZTWA PODREGIONY POWIATY	REGIONS VOIVODSHIPS SUBREGIONS POWIATS	Ogółem Total	W wieku By age				
			do 24 lat 24 years and less	25—34	35—44	45—54	55 lat i więcej 55 years and more
			w osobach in persons				
sokołowski		2042	598	561	292	431	160
węgrowski		4225	1115	1179	702	944	285
wyszkowski		4737	1158	1296	917	1050	316
m. Ostrołęka		4161	730	1199	785	1163	284
m. Siedlce		3708	538	1103	658	1109	300
Podregion warszawski		46719	7794	12016	8123	13326	5460
grodziski		1416	217	381	238	386	194
grójecki		2904	665	781	420	698	340
legionowski		3805	565	993	602	1102	543
miński		5250	1005	1341	926	1426	552
nowodworski		3000	479	805	538	853	325
otwocki		4529	677	1141	818	1325	568
piaseczyński		3726	472	972	694	1090	498
pruszkowski		4202	463	1045	749	1340	605
sochaczewski		3824	866	1037	612	1010	299
warszawski zachodni		2598	274	638	469	854	363
wołomiński		8240	1444	1999	1478	2405	914
żyrardowski		3225	667	883	579	837	259
Podregion radomski		63842	11683	18439	13594	15570	4556
białobrzecki		2000	475	534	332	456	203
garwoliński		5949	1475	1656	1115	1253	450
kozienicki		4235	897	1217	733	1050	338
lipski		2413	546	703	468	516	180
przysuski		5186	1064	1531	1185	1120	286
radomski		15177	2927	4523	3413	3422	892
szydlowiecki		5032	870	1459	1158	1224	321
zwoleński		2831	672	922	498	580	159
m. Radom		21019	2757	5894	4692	5949	1727
Podregion M. Warszawa		41435	3640	10543	7366	13549	6337
m. st. Warszawa		41435	3640	10543	7366	13549	6337
REGION POŁUDNIOWY		309092	56753	84460	63152	81125	23602
MAŁOPOLSKIE		119527	25852	33415	24973	28014	7273
Podregion krakowsko-tarnowski		51451	12335	14350	10133	11686	2947
bocheński		2747	707	779	533	576	152
brzeski		3816	1047	1053	822	728	166
chrzanowski		5501	1100	1611	1094	1410	286
dąbrowski		3999	1207	1164	816	676	136
krakowski		6447	1292	1719	1299	1601	536
miechowski		1822	535	605	238	329	115
olkuski		5881	1350	1692	1047	1435	357
oświęcimski		6080	1377	1628	1192	1529	354
proszowicki		1504	521	441	206	241	95
tarnowski		6764	1870	1861	1465	1287	281
wielicki		3134	611	841	624	845	213
m. Tarnów		3756	718	956	797	1029	256
Podregion nowosądecki		50964	11815	14287	11462	10928	2472
gorlicki		7941	1916	2377	1795	1612	241
limanowski		7442	1890	1983	1822	1475	272
myślenicki		3583	896	1010	693	773	211
nowosadecki		11434	2534	3506	2862	2170	362

TABL. 30. BEZROBOTNI WEDŁUG WIEKU, REGIONÓW, WOJEWÓDZTW, PODREGIONÓW I POWIATÓW (cd.)

Stan w końcu czerwca 2007 r.

UNEMPLOYED PERSONS BY AGE, REGIONS, VOIVODSHIPS, SUBREGIONS AND POWIATS (cont.)

As of the end of June 2007

REGIONY WOJEWÓDZTWA PODREGIONY POWIATY	REGIONS VOIVODSHIPS SUBREGIONS POWIATS	Ogółem Total	W wieku By age				
			do 24 lat 24 years and less	25—34	35—44	45—54	55 lat i więcej 55 years and more
			w osobach in persons				
nowotarski		5196	1324	1339	1020	1140	373
suski		2437	559	624	524	578	152
tatrzański		2233	468	566	440	544	215
wadowicki		6019	1346	1551	1268	1439	415
m. Nowy Sącz		4679	882	1331	1038	1197	231
Podregion M. Kraków		17112	1702	4778	3378	5400	1854
m. Kraków		17112	1702	4778	3378	5400	1854
ŚLĄSKIE		189565	30901	51045	38179	53111	16329
Podregion częstochowski		27705	3930	7526	5628	7966	2655
częstochowski		7112	1187	2038	1469	1854	564
kłobucki		3351	662	963	663	782	281
myszkowski		4545	778	1346	946	1180	295
m. Częstochowa		12697	1303	3179	2550	4150	1515
Podregion bielsko-bialski		19565	2755	5036	3998	5922	1854
bielski		4054	518	997	835	1294	410
cieszyński		5806	987	1502	1126	1698	493
żywiecki		4388	681	1141	967	1208	391
m. Bielsko-Biała		5317	569	1396	1070	1722	560
Podregion centralny śląski		121734	19739	32524	24483	34609	10379
będziński		8702	1279	2511	1659	2512	741
gliwicki		3447	680	930	702	928	207
lubliniecki		2382	573	638	427	572	172
mikołowski		4207	806	1073	815	1158	355
pszczyński		2956	708	725	570	747	206
tarnogórski		4829	951	1287	960	1235	396
bieruńsko-lędziański		1657	332	438	319	442	126
zawierciański		8742	1497	2642	1808	2203	592
m. Bytom		10291	1404	2796	2324	2911	856
m. Chorzów		6094	894	1642	1388	1643	527
m. Dąbrowa Górnicza		7753	1020	2034	1421	2443	835
m. Gliwice		6988	940	1751	1398	2170	729
m. Jaworzno		4139	775	1097	880	1107	280
m. Katowice		8748	1183	2133	1777	2679	976
m. Mysłowice		3101	615	758	619	892	217
m. Piekary Śląskie		2879	547	861	542	741	188
m. Ruda Śląska		4558	959	1253	844	1203	299
m. Siemianowice Śląskie		3207	632	843	663	874	195
m. Sosnowiec		10865	1304	2898	2081	3418	1164
m. Świętochłowice		2685	469	690	544	757	225
m. Tychy		4014	513	1074	658	1363	406
m. Zabrze		9490	1658	2450	2084	2611	687
Podregion rybnicko-jastrzębski		20561	4477	5959	4070	4614	1441
raciborski		2494	459	705	506	603	221
rybnicki		1677	330	482	335	422	108
wodzisławski		5726	1433	1634	1126	1175	358
m. Jastrzębie-Zdrój		4678	1077	1343	1081	839	338
m. Rybnik		3782	747	1077	724	976	258
m. Żory		2204	431	718	298	599	158

TABL. 30. BEZROBOTNI WEDŁUG WIEKU, REGIONÓW, WOJEWÓDZTW, PODREGIONÓW I POWIATÓW (cd.)

Stan w końcu czerwca 2007 r.

UNEMPLOYED PERSONS BY AGE, REGIONS, VOIVODSHIPS, SUBREGIONS AND POWIATS (cont.)

As of the end of June 2007

REGIONY WOJEWÓDZTWA PODREGIONY POWIATY	REGIONS VOIVODSHIPS SUBREGIONS POWIATS	Ogółem Total	W wieku By age				55 lat i więcej 55 years and more
			do 24 lat 24 years and less	25—34	35—44	45—54	
			w osobach in persons				
REGION WSCHODNI		380618	82110	113786	76521	84824	23377
LUBELSKIE		121668	28447	38341	22254	25545	7081
Podregion bialskopodlaski		19500	4757	5939	3656	4051	1097
bialski		6954	1753	2154	1314	1352	381
parczewski		2154	603	623	380	417	131
radzyński		3334	986	1058	556	588	146
włodawski		3200	729	954	618	719	180
Biała Podlaska		3858	686	1150	788	975	259
Podregion chełmsko-zamojski		43416	10071	14093	8012	8978	2262
biłgorajski		4598	1232	1513	720	863	270
chełmski		7058	1577	2401	1401	1368	311
hrubieszowski		5211	1311	1759	929	929	283
krasnostawski		4180	1081	1432	711	739	217
tomaszowski		5999	1427	1914	1153	1206	299
zamojski		6295	1642	2073	1078	1166	336
Chełm		5457	992	1758	1129	1343	235
Zamość		4618	809	1243	891	1364	311
Podregion lubelski		58752	13619	18309	10586	12516	3722
janowski		2919	894	954	529	437	105
kraśnicki		5579	1691	1785	839	974	290
lubartowski		5286	1194	1667	964	1140	321
lubelski		5249	1305	1799	909	940	296
łęczyński		3014	979	886	466	553	130
lukowski		5233	1575	1611	894	891	262
opolski		5284	1472	1516	978	1035	283
puławski		5140	1052	1574	956	1183	375
rycki		2787	692	841	453	614	187
świdnicki		3651	706	1110	712	869	254
Lublin		14610	2059	4566	2886	3880	1219
PODKARPACKIE		123098	25857	37547	27772	25902	6020
Podregion rzeszowsko-tarnobrzeski		61108	12721	17804	13820	13414	3349
dębicki		7413	1754	2142	1685	1518	314
kolbuszowski		3700	721	1033	960	816	170
leżajski		4858	1317	1432	1017	881	211
łańcucki		4609	930	1467	986	972	254
mielecki		6406	1500	1620	1449	1483	354
niżański		4153	842	1122	1019	929	241
ropczycko-sędziszowski		4536	1101	1365	1060	817	193
rzeszowski		8348	1565	2536	2085	1674	488
stalowowolski		4642	975	1324	952	1131	260
tarnobrzeski		2672	504	863	610	586	109
Rzeszów		7130	1040	2077	1412	2000	601
Tarnobrzeg		2641	472	823	585	607	154
Podregion krośnieńsko-przemyski		61990	13136	19743	13952	12488	2671
bieszczadzki		1623	364	486	315	366	92
brzozowski		5611	1191	1739	1389	1074	218
jarosławski		8628	1917	2871	1738	1693	409
jasielski		8316	1771	2586	2008	1589	362
krośnieński		5199	989	1636	1202	1148	224
lubaczowski		4379	1012	1317	1002	884	164
przemyski		4770	1128	1668	1059	756	159
przeworski		4169	1046	1395	866	726	136

TABL. 30. BEZROBOTNI WEDŁUG WIEKU, REGIONÓW, WOJEWÓDZTW, PODREGIONÓW I POWIATÓW (cd.)

Stan w końcu czerwca 2007 r.

UNEMPLOYED PERSONS BY AGE, REGIONS, VOIVODSHIPS, SUBREGIONS AND POWIATS (cont.)

As of the end of June 2007

REGIONY WOJEWÓDZTWA PODREGIONY POWIATY	REGIONS VOIVODSHIPS SUBREGIONS POWIATS	Ogółem Total	W wieku By age				55 lat i więcej 55 years and more
			do 24 lat 24 years and less	25—34	35—44	45—54	
			w osobach in persons				
sanocki		5000	1000	1501	1083	1169	247
strzyżowski		5472	1147	1756	1361	997	211
leski		2063	450	635	395	487	96
m. Krosno		1862	309	564	428	458	103
m. Przemyśl		4898	812	1589	1106	1141	250
PODLASKIE		50769	10753	13033	9726	12903	4354
Podregion białostocko-suwański		35190	7023	8908	6655	9357	3247
augustowski		3440	740	809	713	868	310
białostocki		5196	1098	1345	1017	1306	430
bielski		2090	559	518	344	495	174
hajnowski		1553	254	360	259	515	165
moniecki		1512	397	360	261	367	127
sejneński		1802	499	475	321	379	128
siemiatycki		1398	357	339	223	345	134
sokólski		4154	958	1065	795	1008	328
suwański		1214	294	323	255	235	107
m. Białystok		9881	1379	2690	1864	2896	1052
m. Suwałki		2950	488	624	603	943	292
Podregion łomżyński		15579	3730	4125	3071	3546	1107
grajewski		3867	766	1060	825	898	318
kolneński		2215	655	607	463	403	87
łomżyński		1911	483	587	362	358	121
wysokomazowiecki		2125	682	511	302	450	180
zambrowski		2411	685	622	474	482	148
m. Łomża		3050	459	738	645	955	253
ŚWIĘTOKRZYSKIE		85083	17053	24865	16769	20474	5922
Podregion świętokrzyski		85083	17053	24865	16769	20474	5922
buski		3047	878	956	425	581	207
jędrzejowski		4787	1165	1558	791	969	304
kazimierski		1837	625	592	238	279	103
kielecki		14526	3037	4370	3000	3277	842
konecki		8521	1571	2277	1849	2195	629
opatowski		4392	1149	1390	797	826	230
ostrowiecki		9111	1883	2545	1766	2344	573
pińczowski		1886	464	539	336	414	133
sandomierski		4849	1043	1703	894	909	300
skarżyski		7673	1215	2127	1669	2108	554
starachowicki		5801	958	1489	1219	1657	478
staszowski		4166	920	1263	818	908	257
włoszczowski		3336	760	986	656	677	257
m. Kielce		11151	1385	3070	2311	3330	1055
REGION PÓŁNOCNO-ZACHODNI		299433	56146	82814	57361	79709	23403
LUBUSKIE		58114	10299	15613	11168	16452	4582
Podregion gorzowski		20038	3576	5156	3694	5732	1880
gorzowski		2594	468	641	490	747	248
międzyrzeczki		3907	805	1013	711	1047	331
ślubicki		3306	626	877	614	896	293
strzelecko-drezdenecki		4012	697	1055	806	1121	333
sulęciński		2049	407	533	373	558	178
m. Gorzów Wielkopolski		4170	573	1037	700	1363	497

TABL. 30. BEZROBOTNI WEDŁUG WIEKU, REGIONÓW, WOJEWÓDZTW, PODREGIONÓW I POWIATÓW (cd.)

Stan w końcu czerwca 2007 r.

UNEMPLOYED PERSONS BY AGE, REGIONS, VOIVODSHIPS, SUBREGIONS AND POWIATS (cont.)

As of the end of June 2007

REGIONY WOJEWÓDZTWA PODREGIONY POWIATY	REGIONS VOIVODSHIPS SUBREGIONS POWIATS	Ogółem Total	W wieku By age				55 lat i więcej 55 years and more
			do 24 lat 24 years and less	25—34	35—44	45—54	
			w osobach in persons				
Podregion zielonogórski		38076	6723	10457	7474	10720	2702
krośnieński		5095	971	1389	1083	1332	320
nowosolski		6656	1205	1834	1298	1858	461
świebodziński		1932	311	482	353	613	173
zielonogórski		4590	807	1243	917	1275	348
żagański		6551	1302	1832	1273	1752	392
żarski		6609	1169	1822	1307	1888	423
wschowski		1837	429	473	336	435	164
m. Zielona Góra		4806	529	1382	907	1567	421
WIELKOPOLSKIE		130835	27157	37079	25198	32239	9162
Podregion pilski		19630	4099	5549	3844	4873	1265
chodzieski		2227	418	625	419	592	173
czarnkowsko-trzcianecki		4066	882	1161	765	988	270
pilski		5915	1079	1657	1175	1597	407
wągrowiecki		3913	1042	1099	775	813	184
złotowski		3509	678	1007	710	883	231
Podregion poznański		39450	8461	10241	7255	10453	3040
gnieźnieński		7691	1555	2075	1563	2012	486
grodziski		1193	351	265	157	318	102
kościański		1951	496	511	309	476	159
leszczyński		1326	272	352	251	341	110
międzybórz		1792	506	415	290	425	156
nowotomyski		1897	520	438	323	488	128
obornicki		2398	535	681	454	571	157
poznański		6140	846	1650	1190	1886	568
szamotulski		3294	732	923	592	811	236
średzki		2675	645	645	498	673	214
śremski		1937	546	488	323	428	152
wolsztyński		1159	368	229	136	303	123
wrzesiński		3990	840	1050	774	1062	264
m. Leszno		2007	249	519	395	659	185
Podregion kaliski		32753	7168	9347	6272	7708	2258
gostyński		3780	953	1042	723	839	223
jarociński		3883	992	1097	693	873	228
kaliski		3186	748	1023	603	615	197
kępiński		866	262	240	105	191	68
krotoszyński		3559	836	952	718	813	240
ostrowski		6492	1225	1852	1322	1657	436
ostrzeszowski		1272	355	358	234	231	94
pleszewski		3363	734	1121	631	666	211
rawicki		2168	551	537	347	562	171
m. Kalisz		4184	512	1125	896	1261	390
Podregion koniński		26449	6266	8470	5492	5071	1150
kolski		5654	1309	1784	1145	1137	279
koniński		8340	2185	2888	1649	1327	291
śłupecki		3957	1004	1246	838	697	172
turecki		4139	1018	1211	843	890	177
m. Konin		4359	750	1341	1017	1020	231
Podregion M. Poznań		12553	1163	3472	2335	4134	1449
m. Poznań		12553	1163	3472	2335	4134	1449

TABL. 30. BEZROBOTNI WEDŁUG WIEKU, REGIONÓW, WOJEWÓDZTW, PODREGIONÓW I POWIATÓW (cd.)

Stan w końcu czerwca 2007 r.

UNEMPLOYED PERSONS BY AGE, REGIONS, VOIVODSHIPS, SUBREGIONS AND POWIATS (cont.)

As of the end of June 2007

REGIONY WOJEWÓDZTWA PODREGIONY POWIATY	REGIONS VOIVODSHIPS SUBREGIONS POWIATS	Ogółem Total	W wieku By age				
			do 24 lat 24 years and less	25—34	35—44	45—54	55 lat i więcej 55 years and more
			w osobach in persons				
ZACHODNIOPOMORSKIE		110484	18690	30122	20995	31018	9659
Podregion szczeciński		65047	11314	18228	12098	17891	5516
choszczeński		3815	870	1054	720	960	211
goleniowski		5075	922	1481	923	1323	426
gryficki		6014	1224	1714	1109	1565	402
gryfiński		5235	1050	1477	979	1351	378
kamieński		3360	561	874	597	1016	312
myśliborski		3643	702	992	675	1002	272
policki		3628	651	1050	657	945	325
pyrzycki		3042	694	834	601	722	191
stargardzki		9082	1893	2493	1754	2324	618
łobeski		3405	697	952	680	835	241
m. Szczecin		16943	1809	4865	3105	5245	1919
m. Świnoujście		1805	241	442	298	603	221
Podregion koszaliński		45437	7376	11894	8897	13127	4143
białogardzki		5885	1018	1598	1180	1604	485
drawski		5537	1041	1558	1053	1467	418
kołobrzeski		3189	558	810	551	898	372
koszaliński		5441	956	1449	1132	1460	444
ślawieński		4788	850	1190	908	1363	477
szczecinecki		6981	1204	1784	1468	1992	533
świdwiński		4404	675	1184	892	1299	354
wałecki		3122	486	849	603	924	260
m. Koszalin		6090	588	1472	1110	2120	800
REGION POŁUDNIOWO-ZACHODNI . .		191936	30624	49167	35767	56830	19548
DOLNOŚLĄSKIE		144933	22441	37124	26502	43930	14936
Podregion jeleniogórsko-wałbrzyski		86232	13787	22276	16297	26043	7829
bolesławiecki		4458	866	1227	801	1186	378
dzierzoniowski		8810	1382	2186	1791	2701	750
jaworski		3703	689	988	734	994	298
jeleniogórski		3313	477	842	578	1039	377
kamiennogórski		2800	461	628	566	885	260
kłodzki		14283	2417	3811	2723	4161	1171
lubański		3987	709	1039	712	1189	338
lwówecki		3792	616	926	728	1181	341
strzelicki		3327	574	903	627	954	269
świdnicki		8805	1392	2281	1648	2663	821
wałbrzyski		12345	1441	3163	2425	4239	1077
ząbkowicki		4726	904	1180	817	1322	503
zgorzelecki		4759	777	1233	875	1391	483
złotoryjski		3948	717	1097	755	1066	313
m. Jelenia Góra		3176	365	772	517	1072	450
Podregion legnicki		22961	4431	6367	3997	6076	2090
głogowski		4673	984	1380	806	1159	344
górowski		2368	519	662	444	573	170
legnicki		2909	520	744	519	854	272
lubiński		3177	704	1058	505	682	228
polkowicki		3103	697	833	594	733	246
wołowski		2452	512	691	435	645	169
m. Legnica		4279	495	999	694	1430	661

TABL. 30. BEZROBOTNI WEDŁUG WIEKU, REGIONÓW, WOJEWÓDZTW, PODREGIONÓW I POWIATÓW (cd.)

Stan w końcu czerwca 2007 r.

UNEMPLOYED PERSONS BY AGE, REGIONS, VOIVODSHIPS, SUBREGIONS AND POWIATS (cont.)

As of the end of June 2007

REGIONY <i>REGIONS</i> WOJEWÓDZTWA <i>VOIVODSHIPS</i> PODREGIONY <i>SUBREGIONS</i> POWIATY <i>POWIATS</i>		Ogółem <i>Total</i>	W wieku <i>By age</i>				
			do 24 lat <i>24 years and less</i>	25—34	35—44	45—54	55 lat i więcej <i>55 years and more</i>
			w osobach <i>in persons</i>				
<i>Podregion wrocławski</i>		<i>17623</i>	<i>3151</i>	<i>4444</i>	<i>3058</i>	<i>5013</i>	<i>1957</i>
milicki		2088	466	558	335	550	179
oleśnicki		4495	916	1099	865	1189	426
oławski		2533	416	616	402	768	331
średzki		2089	384	525	365	585	230
trzebnicki		3527	695	980	604	917	331
wrocławski		2891	274	666	487	1004	460
<i>Podregion M. Wrocław</i>		<i>18117</i>	<i>1072</i>	<i>4037</i>	<i>3150</i>	<i>6798</i>	<i>3060</i>
m. Wrocław		18117	1072	4037	3150	6798	3060
OPOLSKIE		47003	8183	12043	9265	12900	4612
<i>Podregion opolski</i>		<i>47003</i>	<i>8183</i>	<i>12043</i>	<i>9265</i>	<i>12900</i>	<i>4612</i>
brzeski		6688	998	1756	1361	1952	621
głubczycki		2646	587	640	484	672	263
kędzierzyńsko-kozielski		4327	731	1055	904	1221	416
kluczborski		2977	498	766	635	792	286
krapkowicki		2203	400	586	463	549	205
namysłowski		2685	489	671	525	733	267
nyski		9272	1493	2437	1854	2640	848
oleski		1947	397	508	307	513	222
opolski		4383	802	1214	883	1085	399
prudnicki		3282	709	741	579	898	355
strzelecki		2329	521	536	475	592	205
m. Opole		4264	558	1133	795	1253	525
REGION PÓŁNOCNY		335028	67432	93014	66764	83992	23826
KUJAWSKO-POMORSKIE		130454	27464	37276	26107	31036	8571
<i>Podregion bydgoski</i>		<i>60700</i>	<i>12625</i>	<i>17277</i>	<i>12282</i>	<i>14655</i>	<i>3861</i>
bydgoski		4158	860	1162	851	992	293
inowrocławski		16508	3516	4945	3424	3731	892
mogileński		3737	848	1080	802	825	182
nakielski		6597	1379	1833	1362	1605	418
sepołeński		3078	698	862	589	760	169
świecki		6414	1541	1842	1255	1414	362
tucholski		3362	908	937	687	667	163
żniński		5686	1263	1577	1199	1345	302
m. Bydgoszcz		11160	1612	3039	2113	3316	1080
<i>Podregion toruńsko-włocławski</i>		<i>69754</i>	<i>14839</i>	<i>19999</i>	<i>13825</i>	<i>16381</i>	<i>4710</i>
aleksandrowski		4399	907	1288	815	1090	299
brodnicki		4452	1026	1313	889	980	244
chełmiński		3381	756	933	665	813	214
golubsko-dobrzyński		2964	780	884	563	592	145
grudziądzki		3546	891	1089	691	687	188
lipnowski		5967	1510	1877	1217	1108	255
radziejowski		3489	866	1027	733	699	164
rypiński		3411	915	906	626	763	201
toruński		5825	1237	1785	1184	1277	342
wąbrzeski		2655	621	780	547	569	138
włocławski		6681	1279	2094	1541	1388	379
m. Grudziądz		7929	1432	1983	1484	2376	654
m. Toruń		6911	1680	1794	1048	1684	705
m. Włocławek		8144	939	2246	1822	2355	782

TABL. 30. BEZROBOTNI WEDŁUG WIEKU, REGIONÓW, WOJEWÓDZTW, PODREGIONÓW I POWIATÓW (dok.)

Stan w końcu czerwca 2007 r.

UNEMPLOYED PERSONS BY AGE, REGIONS, VOIVODSHIPS, SUBREGIONS AND POWIATS (cont.)

As of the end of June 2007

REGIONY WOJEWÓDZTWA PODREGIONY POWIATY	REGIONS VOIVODSHIPS SUBREGIONS POWIATS	Ogółem Total	W wieku By age				
			do 24 lat 24 years and less	25—34	35—44	45—54	55 lat i więcej 55 years and more
			w osobach in persons				
POMORSKIE		102866	20397	28024	19798	26331	8316
Podregion słupski		37076	7181	9917	7340	9871	2767
bydowski		7566	1707	2074	1551	1813	421
chojnicki		7596	1685	2034	1545	1824	508
człuchowski		4679	907	1145	898	1396	333
łęborski		5226	920	1424	1026	1413	443
słupski		6931	1247	1913	1348	1893	530
m. Słupsk		5078	715	1327	972	1532	532
Podregion gdański		51348	11859	14044	9843	12081	3521
gdański		2071	444	553	363	481	230
kartuski		3889	1146	1059	668	775	241
kościerski		4026	1136	1110	748	805	227
kwidzyński		5405	1156	1402	981	1436	430
malborski		5016	982	1320	1053	1324	337
nowodworski		3500	694	957	737	885	227
pucki		2845	604	839	511	669	222
starogardzki		9363	2414	2463	1865	2083	538
tczewski		7064	1560	1991	1376	1636	501
wejherowski		5458	1083	1609	1007	1327	432
sztumski		2711	640	741	534	660	136
Podregion Gdańsk-Gdynia-Sopot		14442	1357	4063	2615	4379	2028
m. Gdańsk		9079	992	2507	1532	2701	1347
m. Gdynia		4699	334	1407	943	1465	550
m. Sopot		664	31	149	140	213	131
WARMIŃSKO-MAZURSKIE		101708	19571	27714	20859	26625	6939
Podregion elbląski		38638	7374	10667	8106	10053	2438
braniewski		4913	949	1387	1145	1168	264
działdowski		4724	969	1228	1055	1223	249
elbląski		4486	845	1286	948	1168	239
iławski		5892	1320	1711	1146	1397	318
nowomiejski		3287	748	965	727	684	163
ostródzki		8527	1566	2251	1797	2285	628
m. Elbląg		6809	977	1839	1288	2128	577
Podregion olsztyński		39681	7868	10933	7900	10336	2644
bartoszycki		6951	1348	1787	1531	1887	398
kętrzyński		5514	1029	1478	1191	1473	343
lidzbarski		4727	1010	1286	982	1164	285
mrągowski		3651	805	964	678	959	245
nidzicki		2225	533	633	453	514	92
olsztyński		7053	1348	2080	1382	1776	467
szczycieński		5404	1258	1469	1046	1324	307
m. Olsztyn		4156	537	1236	637	1239	507
Podregion ełcki		23389	4329	6114	4853	6236	1857
ełcki		6380	1070	1734	1331	1702	543
giżycki		4741	792	1284	978	1312	375
olecki		2407	495	566	469	664	213
piski		4891	1009	1325	1042	1185	330
gołdapski		2593	493	608	564	709	219
węgorzewski		2377	470	597	469	664	177

TABL. 31. BEZROBOTNI WEDŁUG POZIOMU WYKSZTAŁCENIA, REGIONÓW, WOJEWÓDZTW, PODREGIONÓW I POWIATÓW

Stan w końcu czerwca 2007 r.

UNEMPLOYED PERSONS BY EDUCATIONAL LEVEL, REGIONS, VOIVODSHIPS, SUBREGIONS AND POWIATS

As of the end of June 2007

REGIONY WOJEWÓDZTWA PODREGIONY POWIATY	Ogółem Total	Z wykształceniem By educational level				
		wyższym tertiary	średnim zawodowym ^a vocational secondary ^a	średnim ogólno- kształcącym general secondary	zasadniczym zawodowym basic vocational	gimnazjalnym, podstawowym i niepełnym podstawowym lower secon- dary, primary and incomplete primary
		w osobach in persons				
POLSKA POLAND	1895063	115947	421890	170632	570642	615952
REGION CENTRALNY	378956	25181	83852	35520	108643	125760
ŁÓDZKIE	135513	8353	28389	13073	36942	48756
Podregion łódzki	54312	2659	11409	5342	15460	19442
kutnowski	7718	367	1573	765	2118	2895
łaski	2574	131	562	257	776	848
łęczycki	3555	133	731	330	970	1391
łódzki wschodni	3492	176	706	325	1036	1249
pabianicki	5816	389	1193	497	1432	2305
poddębicki	2390	82	492	214	644	958
sieradzki	7595	385	1673	906	2268	2363
wieluński	2928	182	734	302	865	845
wieruszowski	1812	88	454	174	575	521
zduńskowolski	4219	187	815	554	1179	1484
zgierski	10577	476	2154	868	3098	3981
brzeziński	1636	63	322	150	499	602
Podregion piotrkowsko-skierniewicki	47863	2804	10174	4349	14379	16157
bełchatowski	6264	421	1414	711	1764	1954
łowicki	3347	193	824	234	1094	1002
opoczyński	6202	286	1177	676	1944	2119
pajęczański	2703	134	552	230	841	946
piotrkowski	3911	206	724	344	1012	1625
radomszczański	8988	465	1977	714	2770	3062
rawski	1752	82	393	112	524	641
skierniewicki	955	65	228	92	276	294
tomaszowski	8125	427	1691	565	2876	2566
m. Piotrków Trybunalski	4033	358	806	481	927	1461
m. Skierniewice	1583	167	388	190	351	487
Podregion M. Łódź	33338	2890	6806	3382	7103	13157
m. Łódź	33338	2890	6806	3382	7103	13157
MAZOWIECKIE	243443	16828	55463	22447	71701	77004
Podregion ciechanowsko-płocki . . .	46188	2348	10127	4198	13850	15665
ciechanowski	5700	284	1189	534	1910	1783
gostyński	3761	155	753	402	996	1455
mławski	4752	234	1153	470	1460	1435
płocki	8791	301	1769	583	2653	3485
płoński	6610	266	1112	758	2083	2391
sierpecki	4097	192	992	257	1278	1378
żuromiński	3176	111	759	348	1033	925
m. Płock	9301	805	2400	846	2437	2813
Podregion ostrołęcko-siedlecki . . .	45259	2575	10492	4691	14330	13171
łosicki	1792	123	406	227	507	529
makowski	4514	164	1007	606	1568	1169
ostrołęcki	6210	272	1435	487	2114	1902
ostrowski	4635	197	1161	449	1432	1396
przasnyski	2993	172	723	309	750	1039
pułtuski	3411	195	745	391	1114	966
siedlecki	2831	193	588	304	860	886

^a Łącznie ze szkołami policealnymi.

^a Including post secondary-schools.

TABL. 31. BEZROBOTNI WEDŁUG POZIOMU WYKSZTAŁCENIA, REGIONÓW, WOJEWÓDZTW, PODREGIONÓW I POWIATÓW (cd.)

Stan w końcu czerwca 2007 r.

UNEMPLOYED PERSONS BY EDUCATIONAL LEVEL, REGIONS, VOIVODSHIPS, SUBREGIONS AND POWIATS (cont.)

As of the end of June 2007

REGIONY WOJEWÓDZTWA PODREGIONY POWIATY	REGIONS VOIVODSHIPS SUBREGIONS POWIATS	Ogółem Total	Z wykształceniem By educational level				gimnazjalnym, podstawowym i niepełnym podstawowym lower second- ary, primary and incomplete primary
			wyższym tertiary	średnim zawodowym ^a vocational secondary ^a	średnim ogólno- kształcącym general secondary	zasadniczym zawodowym basic vocational	
w osobach in persons							
sokołowski		2042	118	548	254	583	539
węgrowski		4225	113	654	536	1533	1389
wyszkowski		4737	161	1021	333	1834	1388
m. Ostrołęka		4161	407	1258	401	1153	942
m. Siedlce		3708	460	946	394	882	1026
Podregion warszawski		46719	2677	10279	4239	13160	16364
grodziski		1416	104	317	152	348	495
grójecki		2904	145	587	263	851	1058
legionowski		3805	272	910	340	955	1328
miński		5250	272	1260	457	1512	1749
nowodworski		3000	112	603	281	1014	990
otwocki		4529	265	976	406	1261	1621
piaseczyński		3726	334	811	274	860	1447
pruszkowski		4202	346	1122	407	1026	1301
sochaczewski		3824	148	761	413	1243	1259
warszawski zachodni		2598	175	585	162	779	897
wołomiński		8240	347	1698	727	2342	3126
żyrardowski		3225	157	649	357	969	1093
Podregion radomski		63842	3389	13069	5192	21756	20436
białobrzezski		2000	76	358	201	706	659
garwoliński		5949	204	1249	536	2283	1677
kozienicki		4235	197	878	314	1439	1407
lipski		2413	125	469	251	945	623
przysuski		5186	136	1000	351	1983	1716
radomski		15177	646	2982	1022	5194	5333
szydlowiecki		5032	205	1064	405	2030	1328
zwoleniński		2831	114	561	213	884	1059
m. Radom		21019	1686	4508	1899	6292	6634
Podregion M. Warszawa		41435	5839	11496	4127	8605	11368
m. st. Warszawa		41435	5839	11496	4127	8605	11368
REGION POŁUDNIOWY		309092	20058	72059	26969	95810	94196
MAŁOPOLSKIE		119527	8093	30787	12290	38268	30089
Podregion krakowsko-tarnowski		51451	3240	13405	5540	16650	12616
bocheński		2747	196	830	356	819	546
brzeski		3816	182	1121	335	1386	792
chrzanowski		5501	350	1344	628	1616	1563
dąbrowski		3999	149	881	410	1535	1024
krakowski		6447	375	1629	636	2193	1614
miechowski		1822	148	582	187	451	454
olkuski		5881	480	1866	586	1655	1294
oświęcimski		6080	373	1412	746	2103	1446
proszowicki		1504	39	429	163	420	453
tarnowski		6764	331	1669	682	2477	1605
wielicki		3134	194	731	271	1058	880
m. Tarnów		3756	423	911	540	937	945
Podregion nowosądecki		50964	2358	13087	4783	17996	12740
gorlicki		7941	390	2479	614	3131	1327
limanowski		7442	274	1783	776	2553	2056
myślenicki		3583	189	937	361	1248	848
nowosądecki		11434	470	3244	841	4534	2345

a Łącznie ze szkołami policealnymi.

a Including post-secondary schools.

TABL. 31. BEZROBOTNI WEDŁUG POZIOMU WYKSZTAŁCENIA, REGIONÓW, WOJEWÓDZTW, PODREGIONÓW I POWIATÓW (cd.)

Stan w końcu czerwca 2007 r.

UNEMPLOYED PERSONS BY EDUCATIONAL LEVEL, REGIONS, VOIVODSHIPS, SUBREGIONS AND POWIATS (cont.)

As of the end of June 2007

REGIONY <i>REGIONS</i> WOJEWÓDZTWA <i>VOIVODSHIPS</i> PODREGIONY <i>SUBREGIONS</i> POWIATY <i>POWLATS</i>	Ogółem <i>Total</i>	Z wykształceniem <i>By educational level</i>				
		wyższym <i>tertiary</i>	średnim zawodowym ^a <i>vocational secondary^a</i>	średnim ogólnokształcącym <i>general secondary</i>	zasadniczym zawodowym <i>basic vocational</i>	gimnazjalnym, podstawowym i niepełnym podstawowym <i>lower second- ary, primary and incomplete primary</i>
w osobach <i>in persons</i>						
nowotarski	5196	188	886	600	1461	2061
suski	2437	121	597	228	784	707
tatrzański	2233	107	479	198	673	776
wadowicki	6019	270	1258	625	2129	1737
m. Nowy Sącz	4679	349	1424	540	1483	883
Podregion M. Kraków	17112	2495	4295	1967	3622	4733
m. Kraków	17112	2495	4295	1967	3622	4733
ŚLĄSKIE	189565	11965	41272	14679	57542	64107
Podregion częstochowski	27705	2255	6603	2081	8564	8202
częstochowski	7112	423	1574	464	2356	2295
kłobucki	3351	185	811	215	1326	814
myszkowski	4545	343	1156	428	1368	1250
m. Częstochowa	12697	1304	3062	974	3514	3843
Podregion bielsko-bialski	19565	1367	4278	1614	6585	5721
bielski	4054	246	820	266	1622	1100
cieszyński	5806	325	1234	469	1844	1934
żywiecki	4388	254	967	400	1474	1293
m. Bielsko-Biała	5317	542	1257	479	1645	1394
Podregion centralny śląski	121734	7291	26227	9065	36138	43013
będziński	8702	607	2112	684	2386	2913
gliwicki	3447	163	627	243	1003	1411
lubliniecki	2382	119	515	212	628	908
mikołowski	4207	193	900	367	1820	927
pszczyński	2956	174	627	319	928	908
tarnogórski	4829	286	1260	334	1578	1371
bieruńsko-lędziński	1657	112	364	130	649	402
zawierciański	8742	678	2276	770	2926	2092
m. Bytom	10291	354	1698	523	2939	4777
m. Chorzów	6094	223	961	324	1686	2900
m. Dąbrowa Górnicza	7753	606	2095	651	2486	1915
m. Gliwice	6988	505	1329	577	1506	3071
m. Jaworzno	4139	281	1136	325	1259	1138
m. Katowice	8748	792	1751	688	2119	3398
m. Mysłowice	3101	167	736	180	931	1087
m. Piekary Śląskie	2879	114	637	174	1028	926
m. Ruda Śląska	4558	180	824	230	1424	1900
m. Siemianowice Śląskie	3207	192	722	273	935	1085
m. Sosnowiec	10865	775	2544	912	3417	3217
m. Świętochłowice	2685	85	403	127	734	1336
m. Tychy	4014	356	959	417	1289	993
m. Zabrze	9490	329	1751	605	2467	4338
Podregion rybnicko-jastrzębski	20561	1052	4164	1919	6255	7171
raciborski	2494	159	565	191	747	832
rybnicki	1677	74	278	131	552	642
wodzisławski	5726	275	1219	405	1974	1853
m. Jastrzębie-Zdrój	4678	203	875	585	1273	1742
m. Rybnik	3782	209	699	353	1032	1489
m. Żory	2204	132	528	254	677	613

a Łącznie ze szkołami policealnymi.

a Including post secondary-schools.

TABL. 31. BEZROBOTNI WEDŁUG POZIOMU WYKSZTAŁCENIA, REGIONÓW, WOJEWÓDZTW, PODREGIONÓW I POWIATÓW (cd.)

Stan w końcu czerwca 2007 r.

UNEMPLOYED PERSONS BY EDUCATIONAL LEVEL, REGIONS, VOIVODSHIPS, SUBREGIONS AND POWIATS (cont.)

As of the end of June 2007

REGIONY WOJEWÓDZTWA PODREGIONY POWIATY	Ogółem Total	Z wykształceniem By educational level				
		wyższym tertiary	średnim zawodowym ^a vocational secondary ^a	średnim ogólno- kształcącym general secondary	zasadniczym zawodowym basic vocational	gimnazjalnym, podstawowym i niepełnym podstawowym lower second- ary, primary and incomplete primary
w osobach in persons						
REGION WSCHODNI	380618	29407	93197	37783	114205	106026
LUBELSKIE	121668	10171	30022	13001	33986	34488
Podregion bialskopodlaski	19500	1299	4722	2021	5825	5633
bialski	6954	397	1656	609	2281	2011
parczewski	2154	126	578	238	547	665
radzyński	3334	185	709	388	958	1094
włodawski	3200	172	769	337	994	928
m. Biała Podlaska	3858	419	1010	449	1045	935
Podregion chełmsko-zamojski	43416	3476	10916	4518	11913	12593
biłgorajski	4598	593	1088	566	1219	1132
chełmski	7058	343	1606	645	1948	2516
hrubieszowski	5211	274	1386	481	1557	1513
krasnostawski	4180	272	1201	407	1084	1216
tomaszowski	5999	394	1332	567	1655	2051
zamojski	6295	416	1416	597	2073	1793
m. Chełm	5457	698	1661	697	1142	1259
m. Zamość	4618	486	1226	558	1235	1113
Podregion lubelski	58752	5396	14384	6462	16248	16262
janowski	2919	254	714	385	810	756
kraśnicki	5579	411	1243	773	1451	1701
lubartowski	5286	348	1146	562	1750	1480
lubelski	5249	389	1348	443	1640	1429
łęczyński	3014	219	848	403	743	801
łukowski	5233	326	1124	689	1560	1534
opolski	5284	265	1204	499	1773	1543
puławski	5140	523	1316	382	1470	1449
rycki	2787	204	854	282	878	569
świdnicki	3651	316	1010	343	1096	886
m. Lublin	14610	2141	3577	1701	3077	4114
PODKARPACKIE	123098	8541	30110	10911	40544	32992
Podregion rzeszowsko-tarnobrzeksi	61108	4517	14623	5834	19266	16868
dębicki	7413	427	1783	792	2570	1841
kolbuszowski	3700	163	843	258	1323	1113
leżajski	4858	344	981	594	1623	1316
łańcucki	4609	342	1237	373	1502	1155
mielecki	6406	367	1294	875	2316	1554
niżański	4153	224	885	420	1364	1260
ropczycko-sędziszowski	4536	211	1308	324	1629	1064
rzeszowski	8348	459	1900	571	2473	2945
stalowowolski	4642	440	1167	471	1244	1320
tarnobrzeksi	2672	210	611	215	947	689
m. Rzeszów	7130	1026	1863	696	1474	2071
m. Tarnobrzeg	2641	304	751	245	801	540
Podregion krośnieńsko-przemyski	61990	4024	15487	5077	21278	16124
bieszczadzki	1623	67	329	183	591	453
brzozowski	5611	229	1403	328	2127	1524
jarosławski	8628	720	2091	628	2912	2277
jasielski	8316	455	2160	469	2587	2645
krośnieński	5199	342	1284	358	1824	1391
lubaczowski	4379	249	921	395	1735	1079
przemyski	4770	277	1105	452	1663	1273
przeworski	4169	368	1143	359	1342	957

^a Łącznie ze szkołami policealnymi.

^a Including post-secondary schools.

TABL. 31. BEZROBOTNI WEDŁUG POZIOMU WYKSZTAŁCENIA, REGIONÓW, WOJEWÓDZTW, PODREGIONÓW I POWIATÓW (cd.)

Stan w końcu czerwca 2007 r.

UNEMPLOYED PERSONS BY EDUCATIONAL LEVEL, REGIONS, VOIVODSHIPS, SUBREGIONS AND POWIATS (cont.)

As of the end of June 2007

REGIONY WOJEWÓDZTWA PODREGIONY POWIATY	REGIONS VOIVODSHIPS SUBREGIONS POWIATS	Ogółem Total	Z wykształceniem By educational level				
			wyższym tertiary	średnim zawodowym ^a vocational secondary ^a	średnim ogólnokształcącym general secondary	zasadniczym zawodowym basic vocational	gimnazjalnym, podstawowym i niepełnym podstawowym lower secondary, primary and incomplete primary
w osobach in persons							
sanocki		5000	329	1282	428	1656	1305
strzyżowski		5472	198	1339	466	2302	1167
leski		2063	74	537	157	726	569
m. Krosno		1862	245	603	186	454	374
m. Przemyśl		4898	471	1290	668	1359	1110
PODLASKIE		50769	3749	12172	5358	13330	16160
Podregion białostocko-suwański		35190	3010	8638	3859	8806	10877
augustowski		3440	138	809	291	1063	1139
białostocki		5196	381	1236	497	1439	1643
bielski		2090	157	581	250	497	605
hajnowski		1553	124	415	171	402	441
moniecki		1512	56	265	167	382	642
sejneński		1802	58	420	302	419	603
siemiatycki		1398	84	314	101	364	535
sokólski		4154	184	1052	442	1190	1286
suwański		1214	60	272	113	319	450
m. Białystok		9881	1547	2445	1196	2043	2650
m. Suwałki		2950	221	829	329	688	883
Podregion łomżyński		15579	739	3534	1499	4524	5283
grajewski		3867	113	826	389	1121	1418
kolneński		2215	69	410	227	702	807
łomżyński		1911	105	401	133	567	705
wysokomazowiecki		2125	108	551	206	665	595
zambrowski		2411	114	505	291	664	837
m. Łomża		3050	230	841	253	805	921
ŚWIĘTOKRZYSKIE		85083	6946	20893	8513	26345	22386
Podregion świętokrzyski		85083	6946	20893	8513	26345	22386
buski		3047	252	847	234	964	750
jędrzejowski		4787	445	1394	462	1320	1166
kazimierski		1837	84	618	143	542	450
kielecki		14526	935	3102	1213	4838	4438
konecki		8521	442	1730	881	2815	2653
opatowski		4392	245	852	516	1589	1190
ostrowiecki		9111	734	2191	1068	2583	2535
pińczowski		1886	146	593	193	539	415
sandomierski		4849	434	1196	389	1628	1202
skarżyski		7673	582	2166	753	2523	1649
starachowicki		5801	435	1445	654	1855	1412
staszowski		4166	346	971	440	1362	1047
włoszczowski		3336	215	770	363	985	1003
m. Kielce		11151	1651	3018	1204	2802	2476
REGION PÓŁNOCNO-ZACHODNI		299433	15735	63116	25905	90783	103894
LUBUSKIE		58114	2626	12515	4446	18227	20300
Podregion gorzowski		20038	1048	4148	1638	5996	7208
gorzowski		2594	106	451	178	710	1149
międzyrzecki		3907	138	955	272	1331	1211
ślubicki		3306	139	771	296	847	1253
strzelecko-drezdenecki		4012	146	699	300	1405	1462
sulęciński		2049	78	382	139	744	706
m. Gorzów Wielkopolski		4170	441	890	453	959	1427

a Łącznie ze szkołami policealnymi.

a Including post-secondary schools.

TABL. 31. BEZROBOTNI WEDŁUG POZIOMU WYKSZTAŁCENIA, REGIONÓW, WOJEWÓDZTW, PODREGIONÓW I POWIATÓW (cd.)

Stan w końcu czerwca 2007 r.

UNEMPLOYED PERSONS BY EDUCATIONAL LEVEL, REGIONS, VOIVODSHIPS, SUBREGIONS AND POWIATS (cont.)

As of the end of June 2007

REGIONY WOJEWÓDZTWA PODREGIONY POWIATY	REGIONS VOIVODSHIPS SUBREGIONS POWIATS	Ogółem Total	Z wykształceniem By educational level				gimnazjalnym, podstawowym i niepełnym podstawowym lower second- ary, primary and incomplete primary
			wyższym tertiary	średnim zawodowym ^a vocational secondary ^a	średnim ogólno- kształcącym general secondary	zasadniczym zawodowym basic vocational	
w osobach in persons							
Podregion zielonogórski		38076	1578	8367	2808	12231	13092
krośnieński		5095	93	999	410	1916	1677
nowosolski		6656	208	1510	527	2197	2214
świebodziński		1932	83	395	129	614	711
zielonogórski		4590	180	889	305	1547	1669
żagański		6551	201	1576	406	2243	2125
żarski		6609	185	1395	449	1804	2776
wschowski		1837	87	380	139	666	565
m. Zielona Góra		4806	541	1223	443	1244	1355
WIELKOPOLSKIE		130835	7552	29982	11470	41026	40805
Podregion pilski		19630	770	4485	1458	6259	6658
chodzieski		2227	93	495	188	727	724
czarnkowsko-trzcianecki		4066	165	1007	322	1297	1275
pilski		5915	276	1301	385	1865	2088
wągrowiecki		3913	138	801	406	1331	1237
złotowski		3509	98	881	157	1039	1334
Podregion poznański		39450	1916	8546	3456	12753	12779
gnieźnieński		7691	317	1510	756	2734	2374
grodziski		1193	38	237	110	446	362
kościański		1951	150	460	176	626	539
leszczyński		1326	78	255	82	462	449
międzychodzki		1792	42	481	193	466	610
nowotomyski		1897	74	414	145	677	587
obornicki		2398	83	576	184	777	778
poznański		6140	430	1155	485	1733	2337
szamotulski		3294	92	671	236	1128	1167
średzki		2675	95	553	204	979	844
śremski		1937	78	437	244	642	536
wolsztyński		1159	62	312	149	357	279
wrzesiński		3990	169	970	293	1207	1351
m. Leszno		2007	208	515	199	519	566
Podregion kaliski		32753	2038	8510	3032	11026	8147
gostyński		3780	130	858	305	1311	1176
jarociński		3883	178	1142	324	1457	782
kaliski		3186	232	719	210	998	1027
kępiński		866	64	264	148	223	167
krotoszyński		3559	157	893	393	1357	759
ostrowski		6492	428	1713	690	2290	1371
ostrzeszowski		1272	96	395	145	349	287
pleszewski		3363	167	975	236	1257	728
rawicki		2168	129	518	194	757	570
m. Kalisz		4184	457	1033	387	1027	1280
Podregion koniński		26449	1370	6047	2164	8455	8413
kolski		5654	250	1202	485	1817	1900
koniński		8340	320	1730	607	2866	2817
śłupecki		3957	148	915	309	1426	1159
turecki		4139	303	1006	391	1194	1245
m. Konin		4359	349	1194	372	1152	1292
Podregion M. Poznań		12553	1458	2394	1360	2533	4808
m. Poznań		12553	1458	2394	1360	2533	4808

^a Łącznie ze szkołami policealnymi.

^a Including post-secondary schools.

TABL. 31. BEZROBOTNI WEDŁUG POZIOMU WYKSZTAŁCENIA, REGIONÓW, WOJEWÓDZTW, PODREGIONÓW I POWIATÓW (cd.)

Stan w końcu czerwca 2007 r.

UNEMPLOYED PERSONS BY EDUCATIONAL LEVEL, REGIONS, VOIVODSHIPS, SUBREGIONS AND POWIATS (cont.)

As of the end of June 2007

REGIONY WOJEWÓDZTWA PODREGIONY POWIATY	REGIONS VOIVODSHIPS SUBREGIONS POWIATS	Ogółem Total	Z wykształceniem By educational level				gimnazjalnym, podstawowym i niepełnym podstawowym lower second- ary, primary and incomplete primary
			wyższym tertiary	średnim zawodowym ^a vocational secondary ^a	średnim ogólno- kształcącym general secondary	zasadniczym zawodowym basic vocational	
w osobach in persons							
ZACHODNIOPOMORSKIE		110484	5557	20619	9989	31530	42789
Podregion szczeciński		65047	3863	11867	6334	17664	25319
choszczeński		3815	137	686	401	1186	1405
goleniowski		5075	205	853	528	1462	2027
gryficki		6014	223	842	741	2019	2189
gryfiński		5235	207	898	533	1514	2083
kamieński		3360	102	635	267	953	1403
myśliborski		3643	189	794	297	1062	1301
policki		3628	255	722	241	972	1438
pyrzycki		3042	116	573	341	904	1108
stargardzki		9082	462	1848	911	2384	3477
łobeski		3405	95	418	392	1038	1462
m. Szczecin		16943	1755	3257	1551	3715	6665
m. Świnoujście		1805	117	341	131	455	761
Podregion koszaliński		45437	1694	8752	3655	13866	17470
białogardzki		5885	120	1050	358	1879	2478
drawski		5537	141	1039	539	1914	1904
kołobrzeski		3189	137	815	234	1001	1002
koszaliński		5441	120	781	325	1610	2605
ślawieński		4788	175	885	411	1478	1839
szczecinecki		6981	223	1422	563	2227	2546
świdwiński		4404	122	743	309	1531	1699
wałecki		3122	151	659	282	781	1249
m. Koszalin		6090	505	1358	634	1445	2148
REGION POŁUDNIOWO- -ZACHODNI		191936	10557	42170	15181	56419	67609
DOLNOŚLĄSKIE		144933	7942	32475	11408	42323	50785
Podregion jeleniogórsko-wałbrzyski		86232	3569	19183	6616	26127	30737
bolesławiecki		4458	199	974	330	1452	1503
dzierzoniowski		8810	377	2049	842	2366	3176
jaworski		3703	179	845	269	1126	1284
jeleniogórski		3313	139	561	218	995	1400
kamiennogórski		2800	105	524	197	1148	826
kłodzki		14283	460	3197	1436	4146	5044
lubański		3987	128	926	207	1219	1507
lwówecki		3792	111	752	278	1263	1388
strzelicki		3327	82	807	249	1126	1063
świdnicki		8805	480	2285	660	2625	2755
wałbrzyski		12345	588	2640	756	3709	4652
ząbkowicki		4726	183	1244	390	1310	1599
zgorzelecki		4759	154	950	285	1362	2008
złotoryjski		3948	137	706	233	1409	1463
m. Jelenia Góra		3176	247	723	266	871	1069
Podregion legnicki		22961	1381	5105	1973	7139	7363
głogowski		4673	325	1115	454	1435	1344
górowski		2368	89	482	198	811	788
legnicki		2909	128	626	165	933	1057
lubiński		3177	294	812	290	876	905
polkowicki		3103	121	569	264	992	1157
wołowski		2452	101	546	273	847	685
m. Legnica		4279	323	955	329	1245	1427

a Łącznie ze szkołami policealnymi.

a Including post-secondary schools.

TABL. 31. BEZROBOTNI WEDŁUG POZIOMU WYKSZTAŁCENIA, REGIONÓW, WOJEWÓDZTW, PODREGIONÓW I POWIATÓW (cd.)

Stan w końcu czerwca 2007 r.

UNEMPLOYED PERSONS BY EDUCATIONAL LEVEL, REGIONS, VOIVODSHIPS, SUBREGIONS AND POWIATS (cont.)

As of the end of June 2007

REGIONY WOJEWÓDZTWA PODREGIONY POWIATY	REGIONS VOIVODSHIPS SUBREGIONS POWIATS	Ogółem Total	Z wykształceniem By educational level				gimnazjalnym, podstawowym i niepełnym podstawowym lower second- ary, primary and incomplete primary
			wyższym tertiary	średnim zawodowym ^a vocational secondary ^a	średnim ogólno- kształcącym general secondary	zasadniczym zawodowym basic vocational	
w osobach in persons							
Podregion wrocławski		17623	750	3678	1522	5500	6173
milicki		2088	60	413	246	712	657
oleśnicki		4495	167	1043	409	1445	1431
oławski		2533	126	460	238	658	1051
średzki		2089	80	379	150	638	842
trzebnicki		3527	155	793	306	1321	952
wrocławski		2891	162	590	173	726	1240
Podregion M. Wrocław		18117	2242	4509	1297	3557	6512
m. Wrocław		18117	2242	4509	1297	3557	6512
OPOLSKIE		47003	2615	9695	3773	14096	16824
Podregion opolski		47003	2615	9695	3773	14096	16824
brzeski		6688	290	1729	330	2156	2183
głubczycki		2646	86	482	269	805	1004
kędzierzyńsko-kozielski		4327	196	807	305	1276	1743
kluczborski		2977	125	711	197	797	1147
krapkowicki		2203	108	339	184	641	931
namysłowski		2685	114	534	239	864	934
nyski		9272	433	1897	707	2943	3292
oleski		1947	146	477	179	584	561
opolski		4383	223	831	383	1484	1462
prudnicki		3282	129	538	260	1026	1329
strzelecki		2329	111	384	182	621	1031
m. Opole		4264	654	966	538	899	1207
REGION PÓŁNOCNY		335028	15009	67496	29274	104782	118467
KUJAWSKO-POMORSKIE		130454	5214	25267	11036	42588	46349
Podregion bydgoski		60700	2460	12184	4997	21282	19777
bydgoski		4158	155	725	286	1505	1487
inowrocławski		16508	570	3569	1315	5660	5394
mogileński		3737	73	757	433	1392	1082
nakielski		6597	172	1090	483	2432	2420
sępoleński		3078	85	603	273	1137	980
świecki		6414	155	1088	584	2086	2501
tucholski		3362	76	685	242	1265	1094
żniński		5686	148	1258	421	2434	1425
m. Bydgoszcz		11160	1026	2409	960	3371	3394
Podregion toruńsko-włocławski		69754	2754	13083	6039	21306	26572
aleksandrowski		4399	162	750	422	1583	1482
brodnicki		4452	133	844	447	1417	1611
chełmiński		3381	90	593	268	1152	1278
golubsko-dobrzyński		2964	89	541	381	999	954
grudziądzki		3546	59	498	292	1122	1575
lipnowski		5967	165	946	505	1750	2601
radziejowski		3489	116	935	223	1154	1061
rypiński		3411	135	768	315	738	1455
toruński		5825	164	1016	454	1842	2349
wąbrzeski		2655	62	522	190	922	959
włocławski		6681	209	1111	451	2106	2804
m. Grudziądz		7929	299	1482	827	2320	3001
m. Toruń		6911	589	1577	596	1872	2277
m. Włocławek		8144	482	1500	668	2329	3165

^a Łącznie ze szkołami policealnymi.

^a Including post-secondary schools.

TABL. 31. BEZROBOTNI WEDŁUG POZIOMU WYKSZTAŁCENIA, REGIONÓW, WOJEWÓDZTW, PODREGIONÓW I POWIATÓW (dok.)

Stan w końcu czerwca 2007 r.

UNEMPLOYED PERSONS BY EDUCATIONAL LEVEL, REGIONS, VOIVODSHIPS, SUBREGIONS AND POWIATS (cont.)

As of the end of June 2007

REGIONY WOJEWÓDZTWA PODREGIONY POWIATY	REGIONS VOIVODSHIPS SUBREGIONS POWIATS	Ogółem Total	Z wykształceniem By educational level				
			wyższym tertiary	średnim zawodowym ^a vocational secondary ^a	średnim ogólnokształcącym general secondary	zasadniczym zawodowym basic vocational	gimnazjalnym, podstawowym i niepełnym podstawowym lower second- ary, primary and incomplete primary
w osobach in persons							
POMORSKIE		102866	5289	21732	9687	32306	33852
Podregion słupski		37076	1412	7290	3188	12342	12844
bydowski		7566	199	1428	730	2488	2721
chojnicki		7596	235	1644	597	3157	1963
człuchowski		4679	141	994	390	1668	1486
łęborski		5226	195	1107	442	1621	1861
słupski		6931	225	1045	410	2041	3210
m. Słupsk		5078	417	1072	619	1367	1603
Podregion gdański		51348	1813	10532	4748	16983	17272
gdański		2071	117	446	201	479	828
kartuski		3889	128	781	609	1244	1127
kościerski		4026	134	1080	291	1482	1039
kwidzyński		5405	178	1081	469	1720	1957
malborski		5016	155	1089	404	1563	1805
nowodworski		3500	98	679	215	1189	1319
pucki		2845	153	605	262	982	843
starogardzki		9363	307	1836	944	3175	3101
tczewski		7064	195	1092	558	2582	2637
wejherowski		5458	288	1277	565	1679	1649
sztumski		2711	60	566	230	888	967
Podregion Gdańsk-Gdynia-Sopot		14442	2064	3910	1751	2981	3736
m. Gdańsk		9079	1289	2306	1149	1767	2568
m. Gdynia		4699	652	1409	527	1092	1019
m. Sopot		664	123	195	75	122	149
WARMIŃSKO-MAZURSKIE		101708	4506	20497	8551	29888	38266
Podregion elbląski		38638	1402	7808	2928	11976	14524
braniewski		4913	139	993	346	1523	1912
działdowski		4724	144	971	410	1388	1811
elbląski		4486	130	803	235	1528	1790
iławski		5892	214	1144	485	1775	2274
nowomiejski		3287	80	657	280	1137	1133
ostródzki		8527	257	1550	608	2613	3499
m. Elbląg		6809	438	1690	564	2012	2105
Podregion olsztyński		39681	2220	7886	3568	11192	14815
bartoszycki		6951	227	1265	636	2417	2406
kętrzyński		5514	178	1059	365	1255	2657
lidzbarski		4727	149	950	494	1611	1523
mrągowski		3651	136	742	303	1029	1441
nidzicki		2225	90	422	265	535	913
olsztyński		7053	330	1249	587	2053	2834
szczycieński		5404	205	1115	437	1562	2085
m. Olsztyn		4156	905	1084	481	730	956
Podregion ełcki		23389	884	4803	2055	6720	8927
ełcki		6380	288	1447	600	1722	2323
giżycki		4741	204	971	385	1411	1770
olecki		2407	80	606	179	625	917
piski		4891	155	851	438	1426	2021
gołdapski		2593	81	494	268	730	1020
węgorzewski		2377	76	434	185	806	876

^a Łącznie ze szkołami policealnymi.

^a Including post-secondary schools.

TABL. 32. BEZROBOTNI WEDŁUG CZASU POZOSTAWANIA BEZ PRACY, REGIONÓW, WOJEWÓDZTW, PODREGIONÓW I POWIATÓW

Stan w końcu czerwca 2007 r.

UNEMPLOYED PERSONS BY DURATION OF UNEMPLOYMENT, REGIONS, VOIVODSHIPS, SUBREGIONS AND POWIATS

As of the end of June 2007

REGIONY <i>REGIONS</i> WOJEWÓDZTWA <i>VOIVODSHIPS</i> PODREGIONY <i>SUBREGIONS</i> POWIATY <i>POWIATS</i>	Ogółem <i>Total</i>	Według czasu pozostawania bez pracy ^a <i>By duration of unemployment^a</i>					
		poniżej 1 miesiąca <i>1 months and less</i>	1—3	3—6	6—12	12—24	powyżej 24 m-cy <i>more than 24 months</i>
		w osobach <i>in persons</i>					
POLSKA <i>POLAND</i>	1895063	157796	208000	247348	333308	288623	659988
REGION CENTRALNY	378956	28128	39371	48977	63753	57821	140906
ŁÓDZKIE	135513	10894	14688	18731	23558	20104	47538
<i>Podregion łódzki</i>	<i>54312</i>	<i>4135</i>	<i>5665</i>	<i>7067</i>	<i>9308</i>	<i>8464</i>	<i>19673</i>
kutnowski	7718	634	768	1054	1212	1150	2900
łaski	2574	195	260	386	449	391	893
łęczycki	3555	218	290	377	549	496	1625
łódzki wschodni	3492	188	317	426	562	530	1469
pabianicki	5816	532	743	933	996	968	1644
poddębicki	2390	167	219	303	490	345	866
sieradzki	7595	525	777	846	1307	1226	2914
wieluński	2928	309	344	415	479	379	1002
wieruszowski	1812	151	194	215	339	279	634
zduńskowolski	4219	316	431	560	674	712	1526
zgierski	10577	746	1137	1328	1967	1715	3684
brzeziński	1636	154	185	224	284	273	516
<i>Podregion piotrkowsko-skierniewicki</i>	<i>47863</i>	<i>3681</i>	<i>5057</i>	<i>6281</i>	<i>8281</i>	<i>7046</i>	<i>17517</i>
bełchatowski	6264	581	711	753	1030	953	2236
łowicki	3347	275	407	432	475	467	1291
opoczyński	6202	466	716	902	963	868	2287
pajęczański	2703	128	208	381	425	461	1100
piotrkowski	3911	302	352	496	800	619	1342
radomszczański	8988	492	686	884	1472	1224	4230
rawski	1752	179	213	216	332	225	587
skierniewicki	955	129	135	130	166	138	257
tomaszowski	8125	583	928	1156	1584	1185	2689
m. Piotrków Trybunalski	4033	368	488	669	760	658	1090
m. Skierniewice	1583	178	213	262	274	248	408
<i>Podregion M. Łódź</i>	<i>33338</i>	<i>3078</i>	<i>3966</i>	<i>5383</i>	<i>5969</i>	<i>4594</i>	<i>10348</i>
m. Łódź	33338	3078	3966	5383	5969	4594	10348
MAZOWIECKIE	243443	17234	24683	30246	40195	37717	93368
<i>Podregion ciechanowsko-płocki</i>	<i>46188</i>	<i>3130</i>	<i>4658</i>	<i>5871</i>	<i>7452</i>	<i>6661</i>	<i>18416</i>
ciechanowski	5700	467	572	799	819	707	2336
gostyniński	3761	310	324	342	603	567	1615
mławski	4752	382	566	832	899	680	1393
płocki	8791	506	745	1020	1304	1290	3926
płoński	6610	378	728	797	1011	995	2701
sierpecki	4097	206	366	507	682	673	1663
żuromiński	3176	205	297	364	570	471	1269
m. Płock	9301	676	1060	1210	1564	1278	3513
<i>Podregion ostrołęcko-siedlecki</i>	<i>45259</i>	<i>3409</i>	<i>4538</i>	<i>5366</i>	<i>7671</i>	<i>6553</i>	<i>17722</i>
łosicki	1792	156	194	243	322	238	639
makowski	4514	308	365	392	668	679	2102
ostrołęcki	6210	295	512	582	1067	975	2779
ostrowski	4635	331	483	557	707	582	1975
przasnyski	2993	220	359	442	611	408	953
pułtuski	3411	333	396	451	629	574	1028
siedlecki	2831	211	284	359	467	407	1103

^a Od momentu rejestracji w urzędzie pracy. Patrz uwagi do tablic, pkt 2, str. 9.

^a From the date of registering in a Labour office. See comments to tables, item 2, page 12.

TABL. 32. BEZROBOTNI WEDŁUG CZASU POZOSTAWANIA BEZ PRACY, REGIONÓW, WOJEWÓDZTW, PODREGIONÓW I POWIATÓW (cd.)

Stan w końcu czerwca 2007 r.

UNEMPLOYED PERSONS BY DURATION OF UNEMPLOYMENT, REGIONS, VOIVODSHIPS, SUBREGIONS AND POWIATS (cont.)

As of the end of June 2007

REGIONY <i>REGIONS</i> WOJEWÓDZTWA <i>VOIVODSHIPS</i> PODREGIONY <i>SUBREGIONS</i> POWIATY <i>POWIATS</i>	Ogółem <i>Total</i>	Według czasu pozostawania bez pracy ^a <i>By duration of unemployment^a</i>					
		poniżej 1 miesiąca <i>1 months and less</i>	1—3	3—6	6—12	12—24	powyżej 24 m-cy <i>more than 24 months</i>
		w osobach <i>in persons</i>					
sokołowski	2042	290	228	241	365	236	682
węgrowski	4225	301	381	539	679	620	1705
wyszkowski	4737	373	553	626	846	666	1673
m. Ostrołęka	4161	269	423	485	708	651	1625
m. Siedlce	3708	322	360	449	602	517	1458
Podregion warszawski	46719	4075	5536	6312	8020	6987	15789
grodziski	1416	238	276	246	268	165	223
grójecki	2904	241	304	402	489	483	985
legionowski	3805	319	414	518	721	512	1321
miński	5250	490	575	641	826	797	1921
nowodworski	3000	257	302	392	536	416	1097
otwocki	4529	371	458	613	894	679	1514
piaseczyński	3726	320	539	521	605	614	1127
pruszkowski	4202	309	532	541	706	652	1462
sochaczewski	3824	303	482	595	634	556	1254
warszawski zachodni	2598	201	273	361	407	397	959
wołomiński	8240	676	904	1029	1465	1250	2916
żyrardowski	3225	350	477	453	469	466	1010
Podregion radomski	63842	3831	5431	6962	10082	10537	26999
białobrzeski	2000	124	147	192	257	307	973
garwoliński	5949	424	551	669	878	989	2438
kozienicki	4235	270	404	476	737	674	1674
lipski	2413	136	264	282	437	364	930
przysuski	5186	297	430	547	842	845	2225
radomski	15177	877	1273	1620	2410	2500	6497
szydlowiecki	5032	330	376	509	856	853	2108
zwoleński	2831	180	295	291	443	387	1235
m. Radom	21019	1193	1691	2376	3222	3618	8919
Podregion M. Warszawa	41435	2789	4520	5735	6970	6979	14442
m. st. Warszawa	41435	2789	4520	5735	6970	6979	14442
REGION POŁUDNIOWY	309092	25514	34722	42931	52399	46581	106945
MAŁOPOLSKIE	119527	9055	13156	16401	20611	17829	42475
Podregion krakowsko-tarnowski	51451	4237	5648	7133	9362	7897	17174
bocheński	2747	249	350	395	599	395	759
brzeski	3816	268	420	503	658	556	1411
chrzanowski	5501	494	640	757	945	850	1815
dąbrowski	3999	309	398	487	676	583	1546
krakowski	6447	505	676	1038	1218	1108	1902
miechowski	1822	145	180	244	339	269	645
olkuski	5881	399	562	715	994	1000	2211
oświęcimski	6080	631	693	863	1119	864	1910
proszowicki	1504	108	149	175	249	217	606
tarnowski	6764	522	715	942	1354	1015	2216
wielicki	3134	221	350	448	537	535	1043
m. Tarnów	3756	386	515	566	674	505	1110
Podregion nowosądecki	50964	3662	5381	6766	8320	7379	19456
gorlicki	7941	446	592	934	1349	1189	3431
limanowski	7442	479	678	835	1103	1071	3276
myślenicki	3583	328	496	617	655	522	965
nowosądecki	11434	818	1118	1430	1553	1541	4974

^a Od momentu rejestracji w urzędzie pracy. Patrz uwagi do tablic, pkt 2, str. 9.

^a From the date of registering in a Labour office. See comments to tables, item 2, page 12.

TABL. 32. BEZROBOTNI WEDŁUG CZASU POZOSTAWANIA BEZ PRACY, REGIONÓW, WOJEWÓDZTW, PODREGIONÓW I POWIATÓW (cd.)

Stan w końcu czerwca 2007 r.

UNEMPLOYED PERSONS BY DURATION OF UNEMPLOYMENT, REGIONS, VOIVODSHIPS, SUBREGIONS AND POWIATS (cont.)

As of the end of June 2007

REGIONY <i>REGIONS</i> WOJEWÓDZTWA <i>VOIVODSHIPS</i> PODREGIONY <i>SUBREGIONS</i> POWIATY <i>POWIATS</i>	Ogółem <i>Total</i>	Według czasu pozostawania bez pracy ^a <i>By duration of unemployment^a</i>					
		poniżej 1 miesiąca <i>1 months and less</i>	1—3	3—6	6—12	12—24	powyżej 24 m-cy <i>more than 24 months</i>
		w osobach <i>in persons</i>					
nowotarski	5196	350	611	840	974	766	1655
suski	2437	229	342	394	415	294	763
tatrzański	2233	149	299	307	375	355	748
wadowicki	6019	504	703	846	1149	915	1902
m. Nowy Sącz	4679	359	542	563	747	726	1742
Podregion M. Kraków	17112	1156	2127	2502	2929	2553	5845
m. Kraków	17112	1156	2127	2502	2929	2553	5845
ŚLĄSKIE	189565	16459	21566	26530	31788	28752	64470
Podregion częstochowski	27705	1920	2936	3740	5189	4355	9565
częstochowski	7112	482	687	841	1357	1156	2589
kłobucki	3351	313	400	487	653	410	1088
myszkowski	4545	274	567	664	857	760	1423
m. Częstochowa	12697	851	1282	1748	2322	2029	4465
Podregion bielsko-bialski	19565	1459	1933	2831	3204	3087	7051
bielski	4054	277	354	566	698	640	1519
cieszyński	5806	417	618	855	890	869	2157
żywiecki	4388	381	455	661	736	619	1536
m. Bielsko-Biała	5317	384	506	749	880	959	1839
Podregion centralny śląski	121734	10989	14135	16769	19884	18448	41509
będziński	8702	613	855	1036	1473	1488	3237
gliwicki	3447	316	342	494	535	488	1272
lubliniecki	2382	302	292	414	425	324	625
mikołowski	4207	208	311	424	679	940	1645
pszczyński	2956	220	288	382	547	489	1030
tarnogórski	4829	358	535	641	835	685	1775
bieruńsko-lędziński	1657	161	183	258	267	224	564
zawierciański	8742	730	883	1112	1482	1541	2994
m. Bytom	10291	887	1163	1390	1858	1340	3653
m. Chorzów	6094	505	658	836	1096	1037	1962
m. Dąbrowa Górnicza	7753	823	914	1044	1021	1184	2767
m. Gliwice	6988	578	694	903	984	1086	2743
m. Jaworzno	4139	302	448	534	643	636	1576
m. Katowice	8748	930	1120	1334	1454	1324	2586
m. Mysłowice	3101	257	497	485	479	419	964
m. Piekary Śląskie	2879	242	324	397	503	440	973
m. Ruda Śląska	4558	539	756	771	764	567	1161
m. Siemianowice Śląskie	3207	600	623	566	589	422	407
m. Sosnowiec	10865	1134	1475	1633	1863	1355	3405
m. Świętochłowice	2685	312	397	414	441	379	742
m. Tychy	4014	434	538	650	640	548	1204
m. Zabrze	9490	538	839	1051	1306	1532	4224
Podregion rybnicko-jastrzębski	20561	2091	2562	3190	3511	2862	6345
raciborski	2494	242	339	407	427	335	744
rybnicki	1677	202	203	263	256	195	558
wodzisławski	5726	535	772	920	1168	865	1466
m. Jastrzębie-Zdrój	4678	380	501	639	732	723	1703
m. Rybnik	3782	513	477	624	566	444	1158
m. Żory	2204	219	270	337	362	300	716

^a Od momentu rejestracji w urzędzie pracy. Patrz uwagi do tablic, pkt 2, str. 9.

^a From the date of registering in a Labour office. See comments to tables, item 2, page 12.

TABL. 32. BEZROBOTNI WEDŁUG CZASU POZOSTAWANIA BEZ PRACY, REGIONÓW, WOJEWÓDZTW, PODREGIONÓW I POWIATÓW (cd.)

Stan w końcu czerwca 2007 r.

UNEMPLOYED PERSONS BY DURATION OF UNEMPLOYMENT, REGIONS, VOIVODSHIPS, SUBREGIONS AND POWIATS (cont.)

As of the end of June 2007

REGIONY <i>REGIONS</i> WOJEWÓDZTWA <i>VOIVODSHIPS</i> PODREGIONY <i>SUBREGIONS</i> POWIATY <i>POWIATS</i>	Ogółem <i>Total</i>	Według czasu pozostawania bez pracy ^a <i>By duration of unemployment^a</i>					
		poniżej 1 miesiąca <i>1 months and less</i>	1—3	3—6	6—12	12—24	powyżej 24 m-cy <i>more than 24 months</i>
		w osobach <i>in persons</i>					
REGION WSCHODNI	380618	28412	38405	46361	65364	58184	143892
LUBELSKIE	121668	8003	11542	15435	21114	20675	44899
<i>Podregion białskopodlaski</i>	<i>19500</i>	<i>1058</i>	<i>1690</i>	<i>2358</i>	<i>3357</i>	<i>3130</i>	<i>7907</i>
bialski	6954	348	604	851	1123	1075	2953
parczewski	2154	137	199	254	388	350	826
radzyński	3334	165	309	461	558	475	1366
włodawski	3200	191	248	320	617	601	1223
m. Biała Podlaska	3858	217	330	472	671	629	1539
<i>Podregion chełmsko-zamojski</i>	<i>43416</i>	<i>2972</i>	<i>4104</i>	<i>5349</i>	<i>7511</i>	<i>8123</i>	<i>15357</i>
biłgorajski	4598	412	596	758	1068	671	1093
chełmski	7058	356	465	691	1003	1910	2633
hrubieszowski	5211	394	571	671	782	728	2065
krasnostawski	4180	277	438	548	654	675	1588
tomaszowski	5999	354	512	676	1082	1061	2314
zamojski	6295	482	587	773	1153	910	2390
m. Chełm	5457	323	406	601	850	1487	1790
m. Zamość	4618	374	529	631	919	681	1484
<i>Podregion lubelski</i>	<i>58752</i>	<i>3973</i>	<i>5748</i>	<i>7728</i>	<i>10246</i>	<i>9422</i>	<i>21635</i>
janowski	2919	218	231	356	511	525	1078
kraśnicki	5579	330	582	651	977	1016	2023
lubartowski	5286	286	425	641	933	818	2183
lubelski	5249	285	486	683	914	896	1985
łęczyński	3014	249	344	429	658	472	862
lukowski	5233	443	546	709	986	771	1778
opolski	5284	265	449	537	896	818	2319
puławski	5140	410	521	792	821	761	1835
rycki	2787	206	398	425	491	362	905
świdnicki	3651	336	375	477	610	507	1346
m. Lublin	14610	945	1391	2028	2449	2476	5321
PODKARPACKIE	123098	9296	12184	14177	20556	17484	49401
<i>Podregion rzeszowsko-tarnobrzegi</i>	<i>61108</i>	<i>4893</i>	<i>6313</i>	<i>7043</i>	<i>10320</i>	<i>8453</i>	<i>24086</i>
dębicki	7413	607	776	790	1356	971	2913
kolbuszowski	3700	263	336	477	648	465	1511
leżajski	4858	380	665	627	861	734	1591
łańcucki	4609	391	395	566	817	696	1744
mielecki	6406	560	697	656	995	849	2649
niżański	4153	278	427	418	742	653	1635
ropczycko-sędziszowski	4536	513	547	438	770	549	1719
rzeszowski	8348	535	692	843	1220	1141	3917
stalowowolski	4642	402	527	669	866	642	1536
tarnobrzegi	2672	171	224	334	436	409	1098
m. Rzeszów	7130	569	757	876	1191	976	2761
m. Tarnobrzeg	2641	224	270	349	418	368	1012
<i>Podregion krośnieńsko-przemyski</i>	<i>61990</i>	<i>4403</i>	<i>5871</i>	<i>7134</i>	<i>10236</i>	<i>9031</i>	<i>25315</i>
bieszczadzki	1623	125	177	164	370	247	540
brzozowski	5611	356	546	552	815	723	2619
jarosławski	8628	528	687	1101	1362	1430	3520
jasielski	8316	674	825	882	1258	1103	3574
krośnieński	5199	362	398	624	967	780	2068
lubaczowski	4379	349	569	662	725	607	1467
przemyski	4770	282	434	521	787	760	1986
przeworski	4169	403	433	531	695	593	1514

^a Od momentu rejestracji w urzędzie pracy. Patrz uwagi do tablic, pkt 2, str. 9.

^a From the date of registering in a Labour office. See comments to tables, item 2, page 12.

TABL. 32. BEZROBOTNI WEDŁUG CZASU POZOSTAWANIA BEZ PRACY, REGIONÓW, WOJEWÓDZTW, PODREGIONÓW I POWIATÓW (cd.)

Stan w końcu czerwca 2007 r.

UNEMPLOYED PERSONS BY DURATION OF UNEMPLOYMENT, REGIONS, VOIVODSHIPS, SUBREGIONS AND POWIATS (cont.)

As of the end of June 2007

REGIONY <i>REGIONS</i> WOJEWÓDZTWA <i>VOIVODSHIPS</i> PODREGIONY <i>SUBREGIONS</i> POWIATY <i>POWIATS</i>	Ogółem <i>Total</i>	Według czasu pozostawania bez pracy ^a <i>By duration of unemployment^a</i>					
		poniżej 1 miesiąca <i>1 months and less</i>	1—3	3—6	6—12	12—24	powyżej 24 m-cy <i>more than 24 months</i>
		w osobach <i>in persons</i>					
sanocki	5000	408	500	523	770	698	2101
strzyżowski	5472	299	419	556	861	715	2622
leski	2063	126	184	200	440	334	779
m. Krosno	1862	178	228	274	366	265	551
m. Przemyśl	4898	313	471	544	820	776	1974
PODLASKIE	50769	4503	5957	6918	9147	7378	16866
<i>Podregion białostocko-suwański</i>	<i>35190</i>	<i>3287</i>	<i>4340</i>	<i>5127</i>	<i>6383</i>	<i>5031</i>	<i>11022</i>
augustowski	3440	252	270	408	630	549	1331
białostocki	5196	548	658	877	980	694	1439
bielski	2090	215	273	324	375	283	620
hajnowski	1553	155	257	244	351	191	355
moniecki	1512	84	155	177	289	235	572
sejmeński	1802	157	246	197	333	240	629
siemiatycki	1398	81	128	151	236	234	568
sokólski	4154	304	397	483	689	661	1620
suwański	1214	103	111	145	229	178	448
m. Białystok	9881	1101	1486	1671	1756	1327	2540
m. Suwałki	2950	287	359	450	515	439	900
<i>Podregion łomżyński</i>	<i>15579</i>	<i>1216</i>	<i>1617</i>	<i>1791</i>	<i>2764</i>	<i>2347</i>	<i>5844</i>
grajewski	3867	300	310	376	668	647	1566
kolneński	2215	214	242	229	420	331	779
łomżyński	1911	95	166	249	357	279	765
wysokomazowiecki	2125	169	279	275	356	347	699
zambrowski	2411	215	277	229	402	348	940
m. Łomża	3050	223	343	433	561	395	1095
ŚWIĘTOKRZYSKIE	85083	6610	8722	9831	14547	12647	32726
<i>Podregion świętokrzyski</i>	<i>85083</i>	<i>6610</i>	<i>8722</i>	<i>9831</i>	<i>14547</i>	<i>12647</i>	<i>32726</i>
buski	3047	221	294	320	591	492	1129
jędrzejowski	4787	246	453	509	738	634	2207
kazimierski	1837	108	169	172	312	338	738
kielecki	14526	1088	1482	1653	2279	2032	5992
konecki	8521	658	807	872	1513	1198	3473
opatowski	4392	268	468	438	682	648	1888
ostrowiecki	9111	849	1082	1150	1674	1407	2949
pińczowski	1886	111	156	241	314	217	847
sandomierski	4849	303	497	501	697	648	2203
skarżyski	7673	596	766	916	1490	1298	2607
starachowicki	5801	565	714	845	1134	908	1635
staszowski	4166	355	419	463	717	657	1555
włoszczowski	3336	208	277	296	512	464	1579
m. Kielce	11151	1034	1138	1455	1894	1706	3924
REGION PÓŁNOCNO-ZACHODNI	299433	28350	33574	40464	56998	46265	93782
LUBUSKIE	58114	6116	7221	8610	11235	8898	16034
<i>Podregion gorzowski</i>	<i>20038</i>	<i>2101</i>	<i>2887</i>	<i>3519</i>	<i>4121</i>	<i>2861</i>	<i>4549</i>
gorzowski	2594	320	404	471	528	321	550
międzyrzecki	3907	379	479	554	773	637	1085
ślubicki	3306	285	433	618	759	508	703
strzelecko-drezdenecki	4012	353	463	614	779	638	1165
sulęciński	2049	220	266	301	452	346	464
m. Gorzów Wielkopolski	4170	544	842	961	830	411	582

^a Od momentu rejestracji w urzędzie pracy. Patrz uwagi do tablic, pkt 2, str. 9.

^a From the date of registering in a Labour office. See comments to tables, item 2, page 12.

TABL. 32. BEZROBOTNI WEDŁUG CZASU POZOSTAWANIA BEZ PRACY, REGIONÓW, WOJEWÓDZTW, PODREGIONÓW I POWIATÓW (cd.)

Stan w końcu czerwca 2007 r.

UNEMPLOYED PERSONS BY DURATION OF UNEMPLOYMENT, REGIONS, VOIVODSHIPS, SUBREGIONS AND POWIATS (cont.)

As of the end of June 2007

REGIONY <i>REGIONS</i> WOJEWÓDZTWA <i>VOIVODSHIPS</i> PODREGIONY <i>SUBREGIONS</i> POWIATY <i>POWIATS</i>		Ogółem <i>Total</i>	Według czasu pozostawania bez pracy ^a <i>By duration of unemployment^a</i>					
			poniżej 1 miesiąca <i>1 months and less</i>	1—3	3—6	6—12	12—24	powyżej 24 m-cy <i>more than 24 months</i>
			w osobach <i>in persons</i>					
Podregion zielonogórski		38076	4015	4334	5091	7114	6037	11485
krośnieński		5095	467	534	588	939	803	1764
nowosolski		6656	585	736	889	1237	1001	2208
świebodziński		1932	254	201	176	377	354	570
zielonogórski		4590	404	517	613	845	725	1486
żagański		6551	604	673	879	1315	1077	2003
żarski		6609	917	851	911	1195	1079	1656
wschowski		1837	244	244	261	358	270	460
m. Zielona Góra		4806	540	578	774	848	728	1338
WIELKOPOLSKIE		130835	12630	14738	17291	23600	19645	42931
Podregion pilski		19630	2174	2441	2685	4300	2729	5301
chodzieski		2227	281	214	285	446	250	751
czarnkowsko-trzcianecki		4066	442	477	480	991	690	986
pilski		5915	616	741	826	1003	857	1872
wągrowiecki		3913	369	450	542	940	511	1101
złotowski		3509	466	559	552	920	421	591
Podregion poznański		39450	3757	4609	5485	7061	5863	12675
gnieźnieński		7691	582	642	945	1393	1256	2873
grodziski		1193	209	180	215	268	158	163
kościański		1951	314	332	367	386	233	319
leszczyński		1326	149	172	192	240	159	414
międzychodzki		1792	162	237	256	306	259	572
nowotomyski		1897	198	242	282	358	267	550
obornicki		2398	215	280	333	426	363	781
poznański		6140	487	598	818	1073	1055	2109
szamotulski		3294	293	418	421	591	473	1098
średzki		2675	220	339	326	398	367	1025
śremski		1937	199	312	300	329	238	559
wolsztyński		1159	162	169	202	236	193	197
wrzesiński		3990	329	399	473	679	602	1508
m. Leszno		2007	238	289	355	378	240	507
Podregion kaliski		32753	3147	3793	4199	5693	5035	10886
gostyński		3780	354	470	568	699	646	1043
jarociński		3883	350	457	468	715	561	1332
kaliski		3186	221	252	334	430	578	1371
kępiński		866	151	123	105	159	108	220
krotoszyński		3559	375	417	453	588	455	1271
ostrowski		6492	548	725	900	1231	936	2152
ostrzeszowski		1272	173	235	203	311	153	197
pleszewski		3363	306	387	344	526	543	1257
rawicki		2168	288	320	315	409	235	601
m. Kalisz		4184	381	407	509	625	820	1442
Podregion koniński		26449	2420	2487	3156	4529	3897	9960
kolski		5654	514	550	645	845	854	2246
koniński		8340	655	712	980	1564	1216	3213
śłupecki		3957	350	354	429	697	625	1502
turecki		4139	515	434	479	642	547	1522
m. Konin		4359	386	437	623	781	655	1477
Podregion M. Poznań		12553	1132	1408	1766	2017	2121	4109
m. Poznań		12553	1132	1408	1766	2017	2121	4109

^a Od momentu rejestracji w urzędzie pracy. Patrz uwagi do tablic, pkt 2, str. 9.

^a From the date of registering in a Labour office. See comments to tables, item 2, page 12.

TABL. 32. BEZROBOTNI WEDŁUG CZASU POZOSTAWANIA BEZ PRACY, REGIONÓW, WOJEWÓDZTW, PODREGIONÓW I POWIATÓW (cd.)

Stan w końcu czerwca 2007 r.

UNEMPLOYED PERSONS BY DURATION OF UNEMPLOYMENT, REGIONS, VOIVODSHIPS, SUBREGIONS AND POWIATS (cont.)

As of the end of June 2007

REGIONY <i>REGIONS</i> WOJEWÓDZTWA <i>VOIVODSHIPS</i> PODREGIONY <i>SUBREGIONS</i> POWIATY <i>POWIATS</i>	Ogółem <i>Total</i>	Według czasu pozostawania bez pracy ^a <i>By duration of unemployment^a</i>					
		poniżej 1 miesiąca <i>1 months and less</i>	1—3	3—6	6—12	12—24	powyżej 24 m-cy <i>more than 24 months</i>
		w osobach <i>in persons</i>					
ZACHODNIOPOMORSKIE	110484	9604	11615	14563	22163	17722	34817
<i>Podregion szczeciński</i>	<i>65047</i>	<i>5496</i>	<i>6958</i>	<i>8524</i>	<i>12559</i>	<i>10189</i>	<i>21321</i>
choszczeński	3815	431	565	552	772	491	1004
goleniowski	5075	463	606	675	1051	704	1576
gryficki	6014	426	537	648	1277	1097	2029
gryfiński	5235	464	532	647	1101	750	1741
kamieński	3360	255	304	367	733	496	1205
myśliborski	3643	387	434	586	783	521	932
policki	3628	257	427	483	688	596	1177
pyrzycki	3042	254	331	395	563	444	1055
stargardzki	9082	714	901	1405	1709	1416	2937
łobeski	3405	299	447	403	676	524	1056
m. Szczecin	16943	1360	1615	2105	2804	2876	6183
m. Świnoujście	1805	186	259	258	402	274	426
<i>Podregion koszaliński</i>	<i>45437</i>	<i>4108</i>	<i>4657</i>	<i>6039</i>	<i>9604</i>	<i>7533</i>	<i>13496</i>
białogardzki	5885	351	465	630	1217	1226	1996
drawski	5537	438	692	781	1284	934	1408
kołobrzeski	3189	310	397	523	844	551	564
koszaliński	5441	474	521	755	1100	805	1786
ślawieński	4788	406	371	637	1002	1023	1349
szczecinecki	6981	695	690	822	1541	991	2242
świdwiński	4404	438	414	576	851	739	1386
wałecki	3122	451	470	492	693	389	627
m. Koszalin	6090	545	637	823	1072	875	2138
REGION POŁUDNIOWO-ZACHODNI . .	191936	18474	24786	25519	33536	28957	60664
DOLNOŚLĄSKIE	144933	13921	19098	19435	25237	21295	45947
<i>Podregion jeleniogórsko-wałbrzyski</i>	<i>86232</i>	<i>8367</i>	<i>11321</i>	<i>11697</i>	<i>16352</i>	<i>12815</i>	<i>25680</i>
bolesławiecki	4458	517	583	664	898	646	1150
dzierzoniowski	8810	579	929	1063	1678	1503	3058
jaworski	3703	378	435	502	697	543	1148
jeleniogórski	3313	329	408	484	723	471	898
kamiennogórski	2800	337	478	478	565	378	564
kłodzki	14283	1173	1897	1690	2472	2138	4913
lubański	3987	394	490	618	720	601	1164
lwówecki	3792	320	435	520	717	636	1164
strzelinski	3327	239	437	355	584	550	1162
świdnicki	8805	956	1220	1386	1735	1422	2086
wałbrzyski	12345	1339	1614	1807	2574	1722	3289
ząbkowicki	4726	528	745	517	837	711	1388
zgorzelecki	4759	435	653	573	775	573	1750
złotoryjski	3948	352	482	513	732	512	1357
m. Jelenia Góra	3176	491	515	527	645	409	589
<i>Podregion legnicki</i>	<i>22961</i>	<i>2841</i>	<i>3919</i>	<i>3378</i>	<i>3823</i>	<i>2931</i>	<i>6069</i>
głogowski	4673	459	673	684	821	715	1321
górowski	2368	230	384	315	418	328	693
legnicki	2909	339	438	451	455	373	853
lubiński	3177	529	659	586	584	346	473
polkowicki	3103	334	419	385	489	436	1040
wołowski	2452	219	328	354	566	340	645
m. Legnica	4279	731	1018	603	490	393	1044

^a Od momentu rejestracji w urzędzie pracy. Patrz uwagi do tablic, pkt 2, str. 9.

^a From the date of registering in a Labour office. See comments to tables, item 2, page 12.

TABL. 32. BEZROBOTNI WEDŁUG CZASU POZOSTAWANIA BEZ PRACY, REGIONÓW, WOJEWÓDZTW, PODREGIONÓW I POWIATÓW (cd.)

Stan w końcu czerwca 2007 r.

UNEMPLOYED PERSONS BY DURATION OF UNEMPLOYMENT, REGIONS, VOIVODSHIPS, SUBREGIONS AND POWIATS (cont.)

As of the end of June 2007

REGIONY REGIONY WOJEWÓDZTWA VOIVODSHIPS PODREGIONY SUBREGIONS POWIATY POWIATS	Ogółem Total	Według czasu pozostawania bez pracy ^a By duration of unemployment ^a					
		poniżej 1 miesiąca 1 months and less	1—3	3—6	6—12	12—24	powyżej 24 m-cy more than 24 months
		w osobach in persons					
Podregion wrocławski	17623	1608	2113	2315	3017	2619	5951
milicki	2088	169	231	282	350	333	723
oleśnicki	4495	390	594	626	880	687	1318
oławski	2533	302	359	394	430	323	725
średzki	2089	229	238	274	350	341	657
trzebnicki	3527	364	442	426	660	516	1119
wrocławski	2891	154	249	313	347	419	1409
Podregion M. Wrocław	18117	1105	1745	2045	2045	2930	8247
m. Wrocław	18117	1105	1745	2045	2045	2930	8247
OPOLSKIE	47003	4553	5688	6084	8299	7662	14717
Podregion opolski	47003	4553	5688	6084	8299	7662	14717
brzeski	6688	629	790	807	1189	979	2294
głubczycki	2646	234	302	347	469	388	906
kędzierzyńsko-kozielski	4327	319	459	632	740	638	1539
kluczborski	2977	377	361	384	518	398	939
krapkowicki	2203	224	282	303	401	321	672
namysłowski	2685	302	302	275	478	408	920
nyski	9272	1153	1413	1413	1880	1367	2046
oleski	1947	153	187	241	322	324	720
opolski	4383	376	462	560	705	779	1501
prudnicki	3282	228	364	332	530	682	1146
strzelecki	2329	220	275	283	420	525	606
m. Opole	4264	338	491	507	647	853	1428
REGION PÓŁNOCNY	335028	28918	37142	43096	61258	50815	113799
KUJAWSKO-POMORSKIE	130454	10960	14209	16500	23166	18796	46823
Podregion bydgoski	60700	4860	6746	7524	10129	8512	22929
bydgoski	4158	327	485	595	677	547	1527
inowrocławski	16508	949	1443	1658	2547	2851	7060
mogileński	3737	282	357	407	699	549	1443
nakielski	6597	657	783	795	1212	822	2328
sępoleński	3078	343	364	386	513	340	1132
świecki	6414	451	778	735	1003	834	2613
tucholski	3362	311	375	467	633	515	1061
żniński	5686	457	690	791	1027	624	2097
m. Bydgoszcz	11160	1083	1471	1690	1818	1430	3668
Podregion toruńsko-włocławski	69754	6100	7463	8976	13037	10284	23894
aleksandrowski	4399	351	406	562	840	661	1579
brodnicki	4452	408	490	556	842	610	1546
chełmiński	3381	329	424	384	620	444	1180
golubsko-dobrzyński	2964	338	368	418	486	442	912
grudziądzki	3546	291	357	414	669	462	1353
lipnowski	5967	416	527	784	1114	1001	2125
radziejowski	3489	214	365	386	652	546	1326
rypiński	3411	235	347	428	615	486	1300
toruński	5825	580	759	761	1133	984	1608
wąbrzeski	2655	252	259	292	492	398	962
włocławski	6681	576	582	760	1258	920	2585
m. Grudziądz	7929	611	947	1172	1635	1182	2382
m. Toruń	6911	751	868	1025	1175	979	2113
m. Włocławek	8144	748	764	1034	1506	1169	2923

^a Od momentu rejestracji w urzędzie pracy. Patrz uwagi do tablic, pkt 2, str. 9.

^a From the date of registering in a Labour office. See comments to tables, item 2, page 12.

TABL. 32. BEZROBOTNI WEDŁUG CZASU POZOSTAWANIA BEZ PRACY, REGIONÓW, WOJEWÓDZTW, PODREGIONÓW I POWIATÓW (dok.)

Stan w końcu czerwca 2007 r.

UNEMPLOYED PERSONS BY DURATION OF UNEMPLOYMENT, REGIONS, VOIVODSHIPS, SUBREGIONS AND POWIATS (cont.)

As of the end of June 2007

REGIONY <i>REGIONS</i> WOJEWÓDZTWA <i>VOIVODSHIPS</i> PODREGIONY <i>SUBREGIONS</i> POWIATY <i>POWIATS</i>	Ogółem <i>Total</i>	Według czasu pozostawania bez pracy ^a <i>By duration of unemployment^a</i>					
		poniżej 1 miesiąca <i>1 months and less</i>	1—3	3—6	6—12	12—24	powyżej 24 m-cy <i>more than 24 months</i>
		w osobach <i>in persons</i>					
POMORSKIE	102866	8908	11445	13627	19028	16744	33114
<i>Podregion słupski</i>	<i>37076</i>	<i>2852</i>	<i>3645</i>	<i>4358</i>	<i>6997</i>	<i>6466</i>	<i>12758</i>
bydowski	7566	625	824	905	1344	1265	2603
chojnicki	7596	570	758	878	1542	1242	2606
człuchowski	4679	463	591	675	1011	673	1266
łęborski	5226	278	384	504	896	1154	2010
słupski	6931	521	579	801	1201	1239	2590
m. Słupsk	5078	395	509	595	1003	893	1683
<i>Podregion gdański</i>	<i>51348</i>	<i>4389</i>	<i>5578</i>	<i>7045</i>	<i>9336</i>	<i>8215</i>	<i>16785</i>
gdański	2071	247	278	383	428	301	434
kartuski	3889	374	487	537	708	548	1235
kościerski	4026	354	487	433	833	678	1241
kwidzyński	5405	444	659	896	911	766	1729
malborski	5016	434	563	824	903	762	1530
nowodworski	3500	224	400	405	710	648	1113
pucki	2845	259	296	337	584	540	829
starogardzki	9363	678	836	1061	1609	1515	3664
tczewski	7064	545	631	860	1214	1314	2500
wejherowski	5458	518	640	883	973	738	1706
sztumski	2711	312	301	426	463	405	804
<i>Podregion Gdańsk-Gdynia-Sopot</i>	<i>14442</i>	<i>1667</i>	<i>2222</i>	<i>2224</i>	<i>2695</i>	<i>2063</i>	<i>3571</i>
m. Gdańsk	9079	1136	1580	1571	1875	1188	1729
m. Gdynia	4699	475	579	551	734	759	1601
m. Sopot	664	56	63	102	86	116	241
WARMIŃSKO-MAZURSKIE	101708	9050	11488	12969	19064	15275	33862
<i>Podregion elbląski</i>	<i>38638</i>	<i>3007</i>	<i>4115</i>	<i>4809</i>	<i>6754</i>	<i>5824</i>	<i>14129</i>
braniewski	4913	285	398	485	861	814	2070
działdowski	4724	374	547	616	766	590	1831
elbląski	4486	357	448	579	901	640	1561
iławski	5892	506	729	808	1084	862	1903
nowomiejski	3287	269	369	380	594	476	1199
ostródzki	8527	560	759	929	1460	1369	3450
m. Elbląg	6809	656	865	1012	1088	1073	2115
<i>Podregion olsztyński</i>	<i>39681</i>	<i>3887</i>	<i>4812</i>	<i>5306</i>	<i>7756</i>	<i>5972</i>	<i>11948</i>
bartoszycki	6951	665	672	830	1292	1069	2423
kętrzyński	5514	545	680	732	1098	841	1618
lidzbarski	4727	302	449	529	906	778	1763
mragowski	3651	359	442	550	804	546	950
nidzicki	2225	284	343	284	447	273	594
olsztyński	7053	685	954	986	1460	1050	1918
szczygieński	5404	474	692	659	1040	898	1641
m. Olsztyn	4156	573	580	736	709	517	1041
<i>Podregion ełcki</i>	<i>23389</i>	<i>2156</i>	<i>2561</i>	<i>2854</i>	<i>4554</i>	<i>3479</i>	<i>7785</i>
ełcki	6380	626	759	788	1092	942	2173
giżycki	4741	385	500	570	966	758	1562
olecki	2407	212	212	280	441	368	894
piski	4891	412	613	713	1150	720	1283
gołdapski	2593	293	250	263	442	309	1036
węgorzewski	2377	228	227	240	463	382	837

^a Od momentu rejestracji w urzędzie pracy. Patrz uwagi do tablic, pkt 2, str. 9.

^a From the date of registering in a Labour office. See comments to tables, item 2, page 12.

BEZROBOTNI ZAREJESTROWANI WEDŁUG PŁCI ^a

REGISTERED UNEMPLOYED PERSONS BY SEX ^a

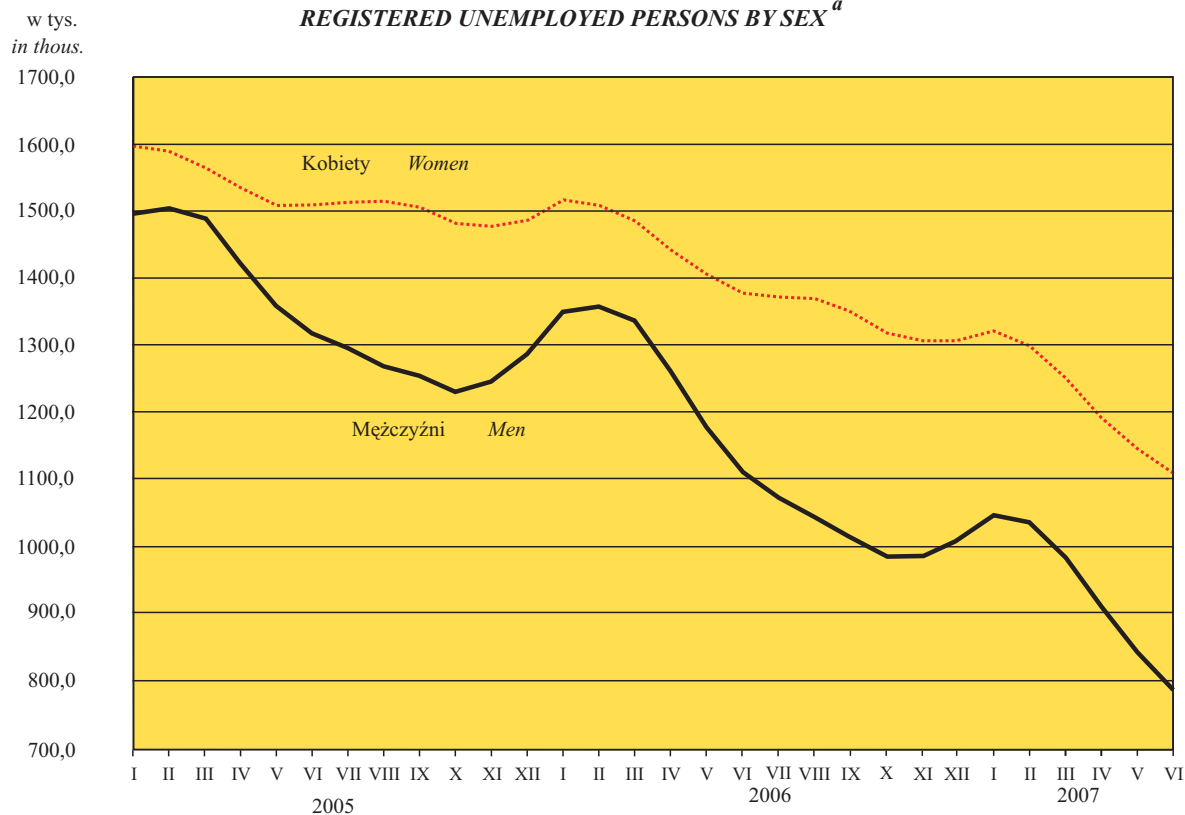

STOPA BEZROBOCIA ^{a, b}

UNEMPLOYMENT RATE ^{a, b}

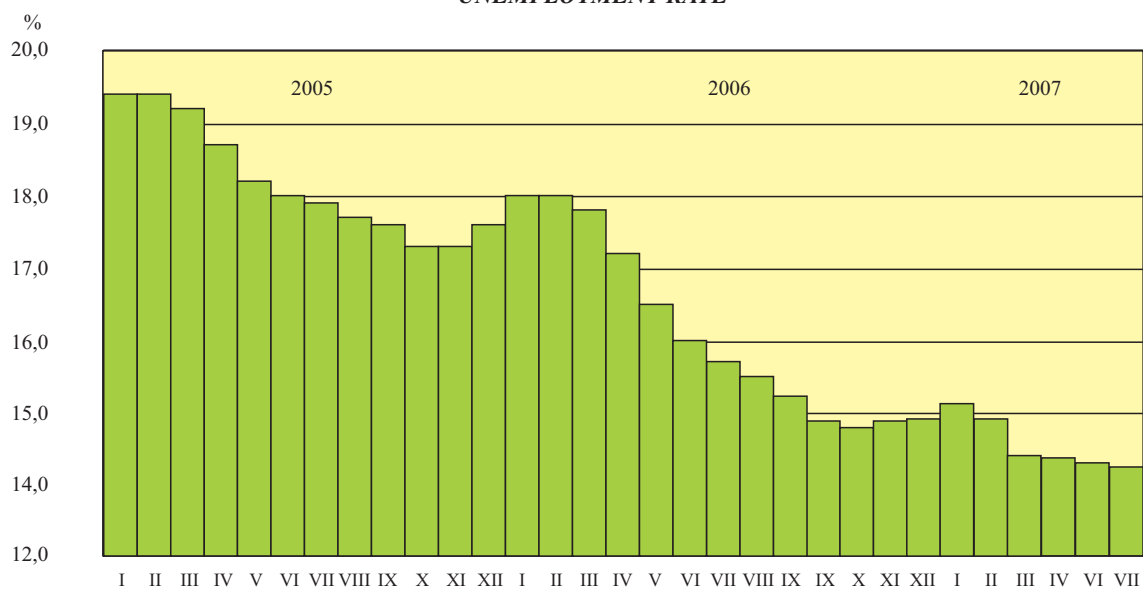

a Stan w końcu miesiąca.

a As of the end of month.

b W % cywilnej ludności aktywnej zawodowo.

b In % of civilian economically active population.

STOPA ODPLYWU BEZROBOTNYCH^c

OUTFLOW RATE^c

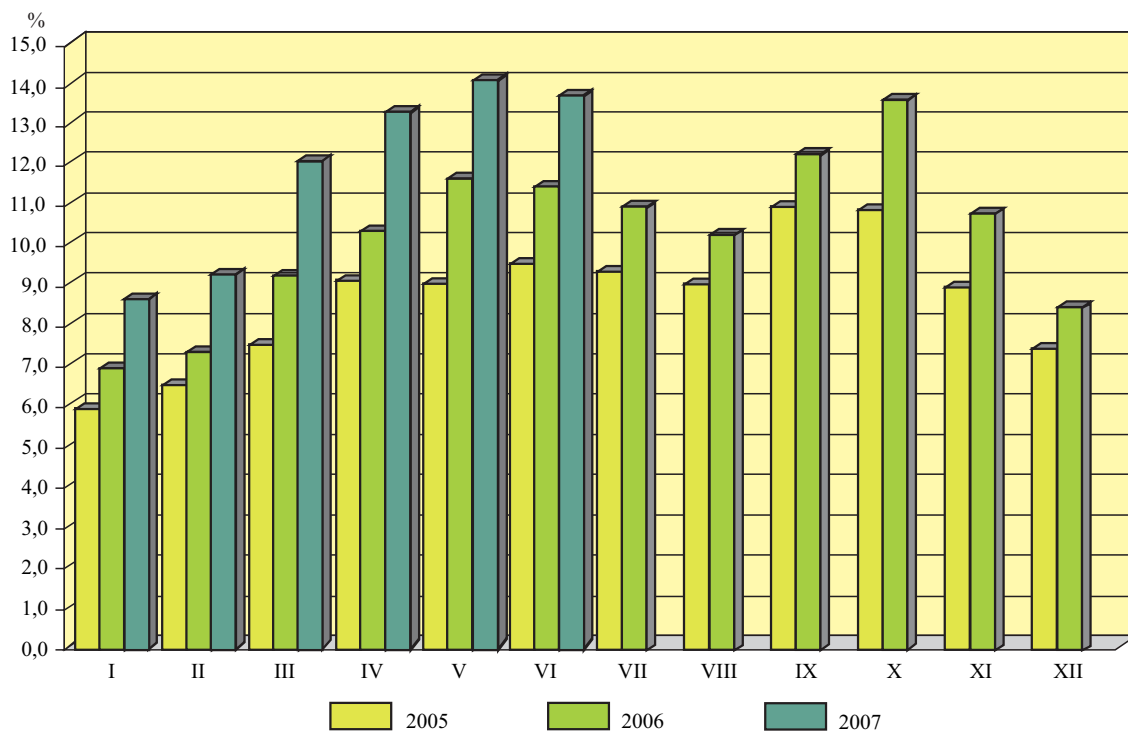

RELACJA BEZROBOTNYCH, KTÓRZY PODJĘLI PRACĘ W STOSUNKU DO LICZBY NOWO ZAREJESTROWANYCH

Stan w końcu miesiąca

RELATION OF THE UNEMPLOYED PERSONS, WHO RECEIVED JOBS AS THE SHARE OF THE NEWLY REGISTERED

As of the end of month

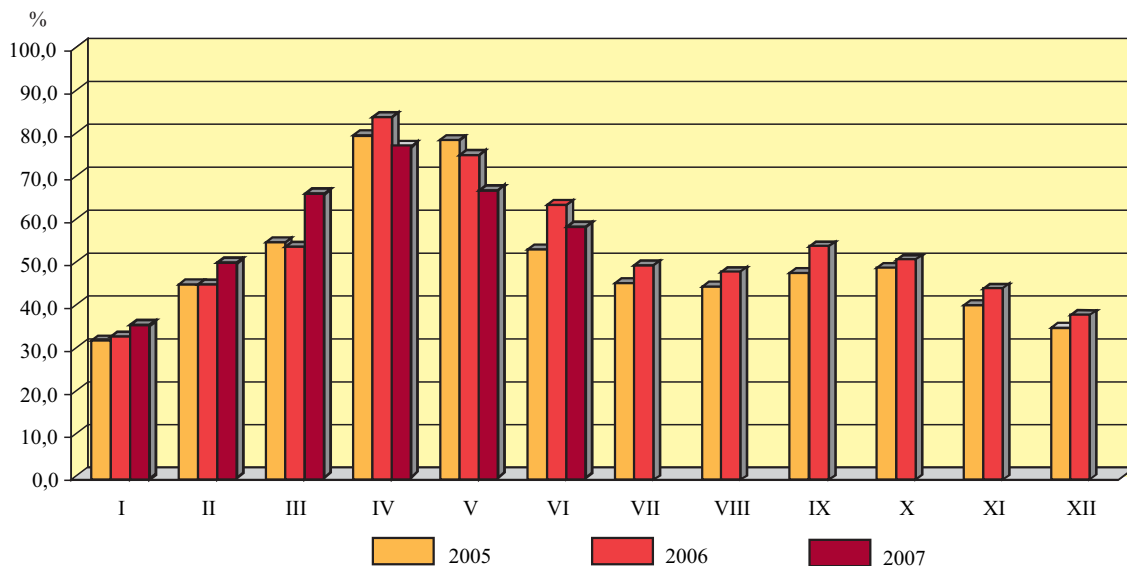

^c Bezrobotni wyrejestrowani w stosunku do liczby bezrobotnych wg stanu na koniec poprzedniego miesiąca.

^c Outflow from unemployment as share of unemployed persons at the end of previous month.

**RELACJA LICZBY BEZROBOTNYCH W II KWARTALE 2007 R.
DO LICZBY BEZROBOTNYCH W I KWARTALE 2007 R. WEDŁUG WOJEWÓDZTW**

**RELATION OF THE NUMBER OF THE UNEMPLOYED IN THE II QUARTER 2007
TO THE NUMBER IN THE I QUARTER 2007 BY VOIVODSHIPS**

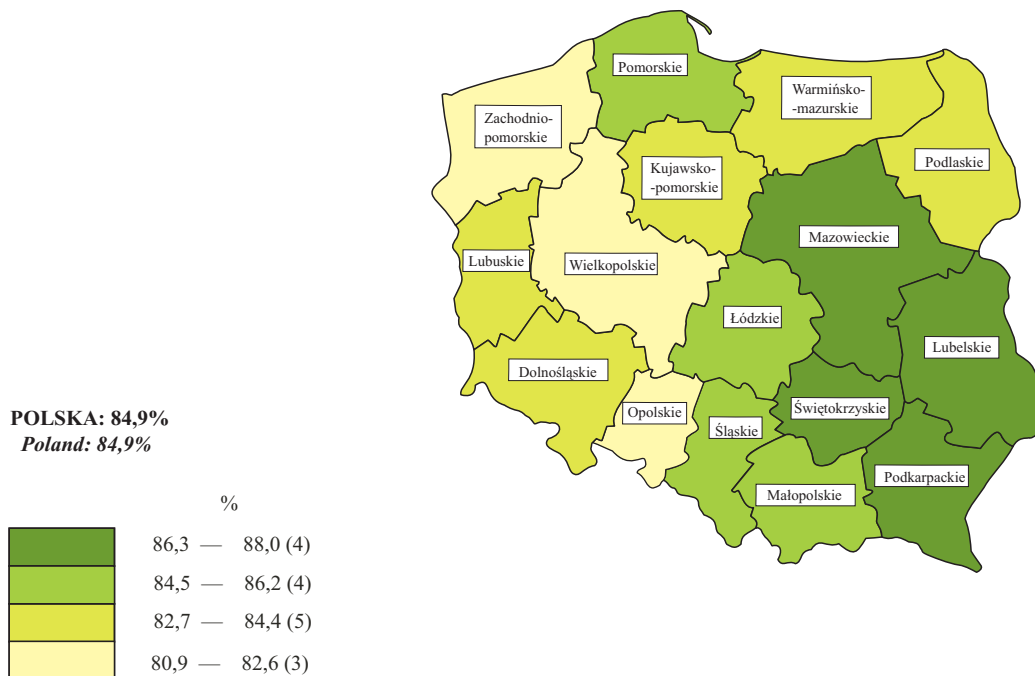

STOPA BEZROBOCIA (W % AKTYWNYCH ZAWODOWO) WEDŁUG WOJEWÓDZTW
Stan w końcu czerwca 2007 r.

UNEMPLOYMENT RATE (IN % OF ECONOMICALLY ACTIVE POPULATION) BY VOIVODSHIPS
As the end of June 2007

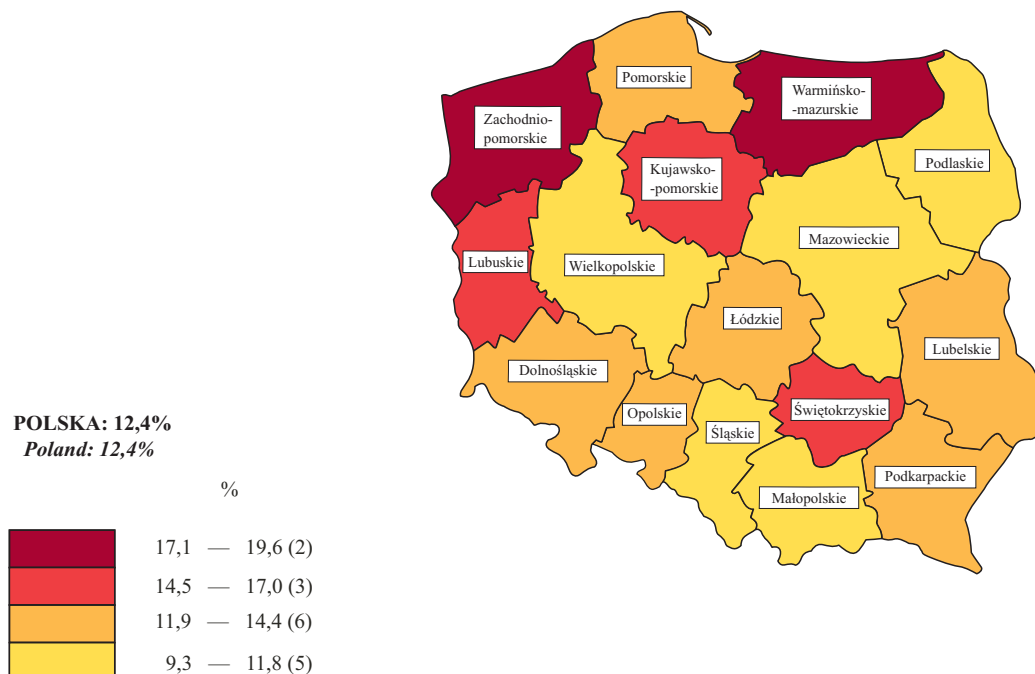

**RELACJA NAPŁYWU DO ODPLYWU Z BEZROBOCIA
W II KWARTALE 2007 R. WEDŁUG WOJEWÓDZTW**

**RELATION OF INFLOW TO OUTFLOW FROM UNEMPLOYMENT
IN THE II QUARTER 2007 BY VOIVODSHIPS**

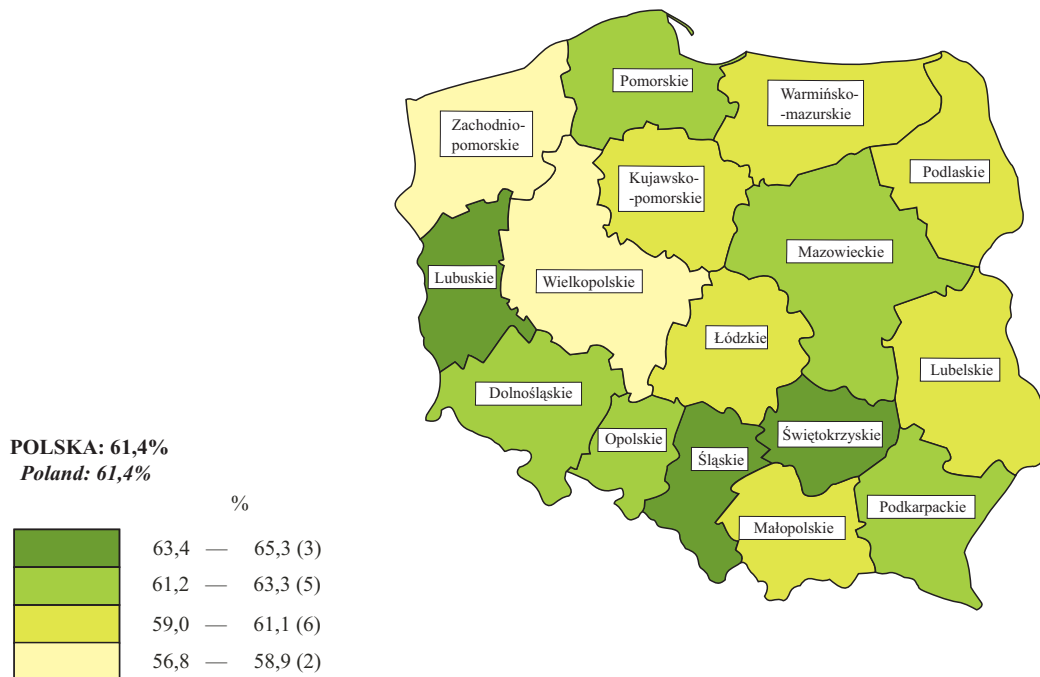

STOPA DŁUGOTRWALEGO BEZROBOCIA^d WEDŁUG WOJEWÓDZTW
Stan w końcu czerwca 2007 r.

LONG-TERM UNEMPLOYMENT RATE^d BY VOIVODSHIPS
As the end of June 2007

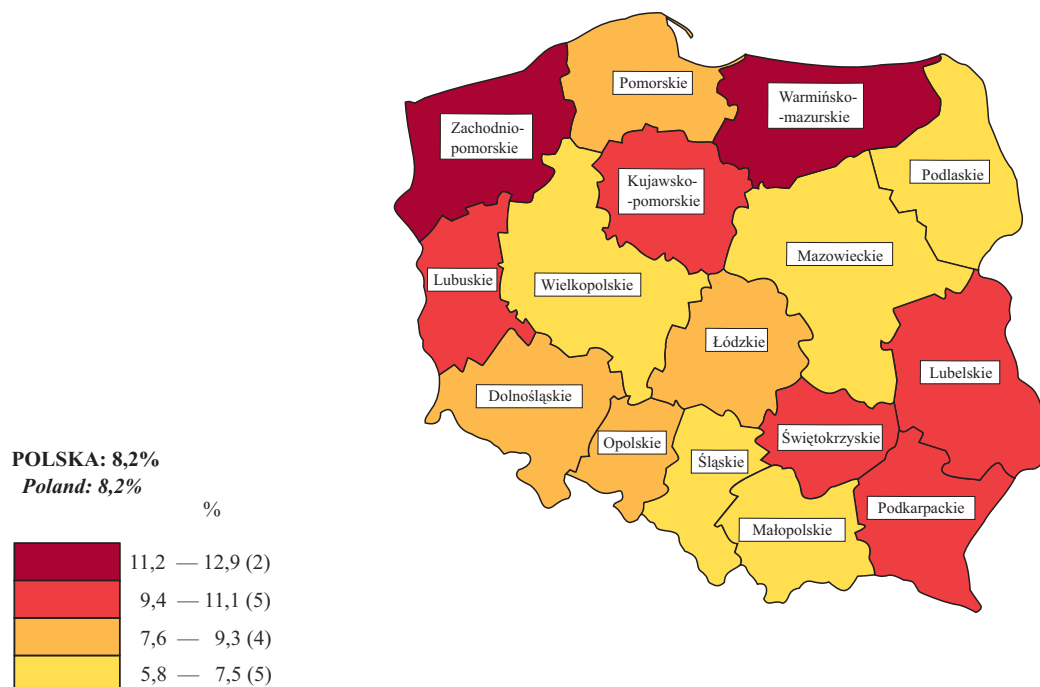

^d Udział osób długotrwale bezrobotnych w liczbie ludności aktywnej zawodowo.
^d Percentage of the long-term unemployed in the economically active population.

OBJAŚNIENIA ZNAKÓW UMOWNYCH

Kropka (.) — zupełny brak informacji lub brak informacji wiarygodnych.

„W tym” — oznacza, że nie podaje się wszystkich składników sumy.

znak x — wypełnienie pozycji jest niemożliwe lub niecelowe.

kreska (—) — zjawisko nie wystąpiło.

Znak Δ — oznacza, że nazwy zostały skrócone w stosunku do obowiązującej klasyfikacji; ich pełne nazwy podano w uwagach do tablic.

Znak * — oznacza, że dane zostały zmienione w stosunku do wcześniej opublikowanych.

W niektórych rubrykach sumy danych mogą być różne od wielkości podanych w wierszu „Ogółem” ze względu na elektroniczną technikę zaokrąglania liczb.

SYMBOLS

Stop (.) — data not available or not reliable.

”Of which” — indicates that not all elements of sum are given.

x — not applicable.

(—) — magnitude zero.

Δ — categories of applied classification are presented in abbreviated form; their full name are given in the comments to tables.

*

— data altered in relation to that published in the previous edition.

In some columns, the sum of data could be different from „Total” with regard for adaptation computer calculation.

Przy opublikowaniu danych GUS — prosimy o podanie źródła.

When publishing CSO data — please indicate source.