Urząd Statystyczny w Opolu

INFORMACJE SYGNALNE

Sytuacja społeczno-gospodarcza województwa opolskiego w maju 2026 r.

29.06.2026 r.
Nr 05/2026

- Przeciętne zatrudnienie w sektorze przedsiębiorstw w maju br. wynosiło 104,5 tys. osób i było niższe o 1,4% niż przed rokiem (w maju ub. roku – o 0,4%). Stopa bezrobocia rejestrowanego na koniec maja br. wyniosła 6,4% i była wyższa o 0,6 p. proc. niż w maju ub. roku (przed rokiem – o 0,1 p. proc.).
- W maju br. przeciętne miesięczne wynagrodzenie brutto w sektorze przedsiębiorstw wynosiło 8406,77 zł i było wyższe o 5,6% niż w analogicznym miesiącu ub. roku (przed rokiem – o 8,5%).
- Na rynku rolnym w stosunku do maja 2025 r. w skupie spadły ceny podstawowych gatunków zbóż (o 15,8%), żywca rzeźnego wieprzowego (o 25,6%) i drobiowego (o 13,9%) oraz mleka (o 22,8%), natomiast wzrosła cena żywca rzeźnego wołowego (o 4,3%). W maju 2025 r. w porównaniu z analogicznym okresem 2024 r. odnotowano wzrost cen skupu podstawowych gatunków zbóż (o 21,2%), żywca rzeźnego wołowego (o 32,7%) i drobiowego (o 17,7%), a także mleka (o 11,2%), natomiast spadek ceny żywca wieprzowego (o 8,0%).
- Produkcja sprzedana przemysłu (w cenach stałych) kształtowała się na poziomie o 1,5% wyższym niż przed rokiem (w maju 2025 r. – o 10,6%). W ujęciu rocznym odnotowano wzrost produkcji budowlano-montażowej (w cenach bieżących) o 12,6% (w maju 2025 r. – o 19,8%).
- Liczba mieszkań oddanych do użytkowania była większa o 16,2% niż w maju 2025 r. (przed rokiem – mniejsza o 18,5%). Najwięcej mieszkań przekazano w budownictwie indywidualnym.
- Sprzedaż detaliczna zrealizowana przez przedsiębiorstwa handlowe i niehandlowe była wyższa o 8,5% niż osiągnięta w maju 2025 r. (przed rokiem – o 22,4%). Sprzedaż hurtowa była wyższa w skali roku o 9,6% (przed rokiem – o 8,2%).
- Według stanu na koniec maja br. w rejestrze REGON wpisanych było 117,6 tys. podmiotów gospodarki narodowej, tj. więcej o 1,6% niż w maju ub. roku (przed rokiem – o 2,0%). W maju br. do rejestru REGON wpisano 504 nowe podmioty (o 1,8% mniej niż przed miesiącem), natomiast wykreślono 312 podmiotów (o 25,7% mniej). W końcu maja br. zawieszoną działalność miało 15,8 tys. podmiotów (o 0,6% mniej niż przed miesiącem).
- W czerwcu 2026 r. wskaźnik ogólnego klimatu koniunktury w większości badanych obszarów gospodarki sygnalizuje osłabienie koniunktury gospodarczej w stosunku do poprzedniego miesiąca. Największy spadek wskaźnika odnotowano w transporcie i gospodarce magazynowej, natomiast największa poprawa koniunktury wystąpiła w informacji i komunikacji. Najbardziej pesymistyczne opinie formułują podmioty prowadzące działalność w transporcie i gospodarce magazynowej, a wartość wskaźnika jest poniżej średniej długookresowej. Jednostki zajmujące się zakwaterowaniem i gastronomią oceniają koniunkturę najbardziej korzystnie, a wartość wskaźnika jest powyżej średniej długookresowej.

Spis treści

Strona

Rynek pracy 4
Wynagrodzenia 7
Rolnictwo 9
Przemysł i budownictwo 12
Budownictwo mieszkaniowe 14
Rynek wewnętrzny 16
Podmioty gospodarki narodowej 17
Koniunktura gospodarcza 18
Wybrane dane o województwie opolskim (2025, 2026) 21
Wybrane dane o podregionach i powiatach w województwie opolskim w 2026 r. 24

Uwagi ogólne

Prezentowane dane:

- o zatrudnieniu, wynagrodzeniach oraz o produkcji sprzedanej przemysłu i budownictwa, produkcji budowlano-montażowej, a także o sprzedaży detalicznej i hurtowej towarów dotyczą podmiotów gospodarczych o liczbie pracujących 10 i więcej osób,
- o sektorze przedsiębiorstw, dotyczą podmiotów prowadzących działalność gospodarczą w zakresie: leśnictwa i pozyskiwania drewna; rybołówstwa w wodach morskich; górnictwa i wydobywania; przetwórstwa przemysłowego; wytwarzania i zaopatrywania w energię elektryczną, gaz, parę wodną, gorącą wodę i powietrze do układów klimatyzacyjnych; dostawy wody; gospodarowania ściekami i odpadami oraz działalności związanej z rekultywacją; budownictwa; handlu hurtowego i detalicznego; naprawy pojazdów samochodowych, włączając motocykle; transportu i gospodarki magazynowej; działalności związanej z zakwaterowaniem i usługami gastronomicznymi; informacji i komunikacji; działalności związanej z obsługą rynku nieruchomości; działalności prawniczej, rachunkowo-księgowej i doradztwa podatkowego, działalności firm centralnych (head offices); doradztwa związanego z zarządzaniem; działalności w zakresie architektury i inżynierii; badań i analiz technicznych; reklamy, badania rynku i opinii publicznej; pozostałej działalności profesjonalnej, naukowej i technicznej; działalności w zakresie usług administrowania i działalności wspierającej; działalności związanej z kulturą, rozrywką i rekreacją; naprawy i konserwacji komputerów i artykułów użytku osobistego i domowego; pozostałej indywidualnej działalności usługowej,
- o długotrwale bezrobotnych dotyczą osób pozostających w rejestrze powiatowego urzędu pracy łącznie przez okres ponad 12 miesięcy w okresie ostatnich 2 lat, z wyłączeniem okresów odbywania stażu,
- od 1 czerwca 2025 r. dane o ofertach pracy nie są w pełni porównywalne z okresami wcześniejszymi ze względu na zmiany metodologiczne wynikające z wejścia w życie ustawy o rynku pracy i służbach zatrudnienia (Dz. U. z 2025 r. poz. 620),
- o cenach detalicznych dotyczą towarów żywnościowych i nieżywnościowych oraz usług, które pochodzą z notowań cen prowadzonych przez ankieterów w wybranych punktach sprzedaży, w wytypowanych rejonach badania cen; ceny żywności notowane są raz w miesiącu z wyjątkiem owoców i warzyw, w zakresie których notowania cen prowadzone są dwa razy w miesiącu,
- o skupie produktów rolnych obejmują skup od producentów z terenu województwa; ceny podano bez podatku VAT,
- o wynikach finansowych przedsiębiorstw oraz nakładach inwestycyjnych – w ujęciu kwartalnym – dotyczą podmiotów gospodarczych prowadzących księgi rachunkowe (z wyjątkiem przedsiębiorstw rolnictwa, leśnictwa, łowiectwa i rybactwa, działalności finansowej i ubezpieczeniowej oraz szkół wyższych) o liczbie pracujących 50 i więcej osób.

Dane w ujęciu wartościowym wyrażone są w cenach bieżących i stanowią podstawę dla obliczenia wskaźników struktury. Wskaźniki dynamiki zaprezentowano na podstawie wartości w cenach bieżących, z wyjątkiem przemysłu, dla którego wskaźniki dynamiki podano na podstawie wartości w cenach stałych (średnie ceny bieżące 2021 r.).

Liczby względne (wskaźniki, odsetki) wyliczono na podstawie danych bezwzględnych, wyrażonych z większą dokładnością niż podane w tekście i tablicach.

Dane prezentuje się w układzie Polskiej Klasyfikacji Działalności – PKD 2007.

Polska klasyfikacja działalności 2007 (PKD 2007)

Skrót	Pełna nazwa
sekcje	
wytwarzanie i zaopatrywanie w energię elektryczną, gaz, parę wodną i gorącą wodę	wytwarzanie i zaopatrywanie w energię elektryczną, gaz, parę wodną i powietrze do układów klimatyzacyjnych
dostawa wody; gospodarowanie ściekami i odpadami; rekultywacja	dostawa wody; gospodarowanie ściekami i odpadami oraz działalność związana z rekultywacją
handel; naprawa pojazdów samochodowych	handel hurtowy i detaliczny; naprawa pojazdów samochodowych, włączając motocykle
zakwaterowanie i gastronomia	działalność związana z zakwaterowaniem i usługami gastronomicznymi
obsługa rynku nieruchomości	działalność związana z obsługą rynku nieruchomości
administrowanie i działalność wspierająca	działalność w zakresie usług administrowania i działalność wspierająca
działy	
produkcja wyrobów z drewna, korka, słomy i wikliny	produkcja wyrobów z drewna oraz korka z wyłączeniem mebli, produkcja wyrobów ze słomy i materiałów używanych do wyplatania
produkcja wyrobów z metali	produkcja metalowych wyrobów gotowych, z wyłączeniem maszyn i urządzeń
produkcja maszyn i urządzeń	produkcja maszyn i urządzeń, gdzie indziej niesklasyfikowana
produkcja pojazdów mechanicznych, przyczep i naczep	produkcja pojazdów samochodowych, przyczep i naczep, z wyłączeniem motocykli
budowa budynków	roboty budowlane związane ze wznoszeniem budynków
budowa obiektów inżynierii lądowej i wodnej	roboty związane z budową obiektów inżynierii lądowej i wodnej

Objaśnienia znaków umownych

Symbol	Opis
Kreska (–)	zjawisko nie wystąpiło.
Kropka (.)	oznacza brak informacji, konieczność zachowania tajemnicy statystycznej lub że wypełnienie pozycji jest niemożliwe albo niecelowe.
Znak (*)	oznacza, że dane zostały zmienione w stosunku do już opublikowanych.
Znak (Δ)	oznacza, że nazwy zostały skrócone w stosunku do obowiązującej klasyfikacji.

Dane charakteryzujące województwo opolskie można również znaleźć w publikacjach statystycznych wydawanych przez US w Opolu oraz w publikacjach ogólnopolskich GUS.

W przypadku cytowania danych Głównego Urzędu Statystycznego prosimy o zamieszczenie informacji: „Źródło danych GUS”, a w przypadku publikowania obliczeń dokonanych na danych opublikowanych przez GUS prosimy o zamieszczenie informacji: „Opracowanie własne na podstawie danych GUS”.

Rynek pracy

W maju br. **przeciętne zatrudnienie w sektorze przedsiębiorstw** wynosiło 104,5 tys. osób i było niższe o 1,4% niż przed rokiem. W kraju przeciętne zatrudnienie kształtowało się na poziomie 6377,4 tys. osób, tj. o 0,9% niższym niż w maju ub. roku.

Stopa bezrobocia rejestrowanego na koniec maja br. zarówno w województwie, jak i w kraju, ukształtowała się na wyższym poziomie niż w analogicznym miesiącu ub. roku i wyniosła odpowiednio: 6,4% wobec 5,8%, a w kraju 5,9% wobec 5,1%.

W porównaniu z majem ub. roku przeciętne zatrudnienie obniżyło się m.in. w sekcjach: administrowanie i działalność wspierająca (o 9,6%), handel; naprawa pojazdów samochodowych (o 5,5%) oraz wytwarzanie i zaopatrywanie w energię elektryczną, gaz, parę wodną i gorącą wodę (o 5,0%). Wzrost przeciętnego zatrudnienia odnotowano m.in. w działalności profesjonalnej, naukowej i technicznej (o 17,1%), dostawie wody; gospodarowaniu ściekami i odpadami; rekultywacji (o 7,7%) oraz zakwaterowaniu i gastronomii (o 4,6%).

Tablica 1. Przeciętne zatrudnienie w sektorze przedsiębiorstw

WYSZCZEGÓLNIENIE	05 2026		01–05 2026	
	w tys.	05 2025=100	w tys.	01–05 2025=100
O G Ó Ł E M	**104,5**	**98,6**	**104,4**	**98,4**
w tym:				
Przemysł	57,5	100,1	57,5	99,9
górnictwo i wydobywanie	0,9	97,1	0,9	97,3
przetwórstwo przemysłowe	52,0	99,7	52,0	99,5
wytwarzanie i zaopatrywanie w energię elektryczną, gaz, parę wodną i gorącą wodę[Δ]	0,9	95,0	0,9	94,8
dostawa wody; gospodarowanie ściekami i odpadami; rekultywacja[Δ]	3,7	107,7	3,6	107,8
Budownictwo	7,7	100,5	7,6	100,4
Handel; naprawa pojazdów samochodowych[Δ]	14,3	94,5	14,3	94,5
Transport i gospodarka magazynowa	9,0	95,5	9,0	96,2
Zakwaterowanie i gastronomia[Δ]	2,3	104,6	2,3	103,2
Informacja i komunikacja	1,1	104,5	1,2	107,2
Obsługa rynku nieruchomości[Δ]	1,1	97,4	1,1	97,4
Działalność profesjonalna, naukowa i techniczna[a]	1,7	117,1	1,7	115,5
Administrowanie i działalność wspierająca[Δ]	7,1	90,4	7,1	89,2

a Nie obejmuje działów: Badania naukowe i prace rozwojowe oraz Działalność weterynaryjna.

W porównaniu z kwietniem br. przeciętne zatrudnienie w sektorze przedsiębiorstw zmniejszyło się m.in. w działalności profesjonalnej, naukowej i technicznej (o 12,6%), informacji i komunikacji (o 0,9%) oraz wytwarzaniu i zaopatrywaniu w energię elektryczną, gaz, parę wodną i gorącą wodę (o 0,7%). Wzrost przeciętnego zatrudnienia wystąpił m.in. w administrowaniu i działalności wspierającej (o 3,9%), górnictwie i wydobywaniu (o 0,9%) oraz obsłudze rynku nieruchomości (o 0,8%).

W okresie styczeń–maj br. przeciętne zatrudnienie w sektorze przedsiębiorstw kształtowało się na poziomie 104,4 tys. osób, tj. o 1,6% niższym niż w analogicznym okresie ub. roku.

Wykres 1. Dynamika przeciętnego zatrudnienia w sektorze przedsiębiorstw
przeciętna miesięczna 2021=100

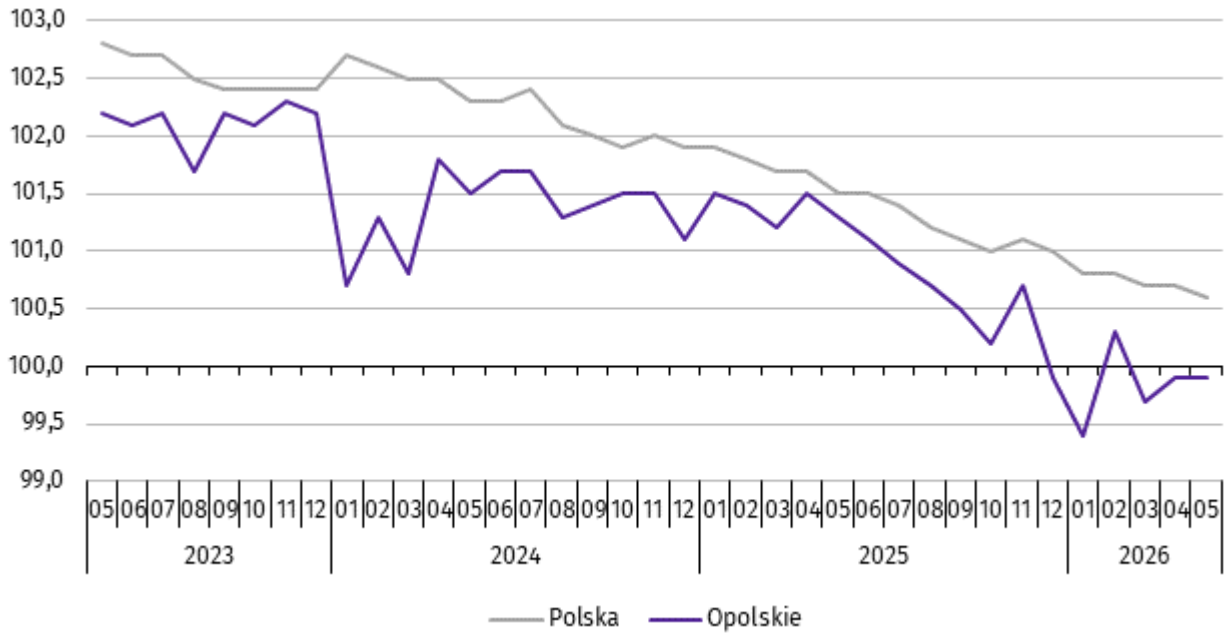

* * *

W końcu maja br. liczba **bezrobotnych zarejestrowanych** w urzędach pracy wyniosła 22,0 tys. osób i była o 13,1% wyższa niż w maju ub. roku, a o 3,1% niższa w porównaniu z kwietniem br. Kobiety stanowiły 51,1% ogólnej liczby zarejestrowanych bezrobotnych (przed rokiem – 52,9%).

Tablica 2. Liczba bezrobotnych i stopa bezrobocia

WYSZCZEGÓLNIENIE	05 2025	2026	
		04	05
Bezrobotni zarejestrowani (stan w końcu miesiąca) w tys.	19,5	22,7	22,0
Bezrobotni nowo zarejestrowani (w ciągu miesiąca) w tys.	2,3	2,3	2,0
Bezrobotni wyrejestrowani (w ciągu miesiąca) w tys.	2,8	2,9	2,7
Stopa bezrobocia rejestrowanego (stan w końcu miesiąca) w %	5,8	6,7	6,4

Wykres 2. Stopa bezrobocia rejestrowanego
stan w końcu miesiąca

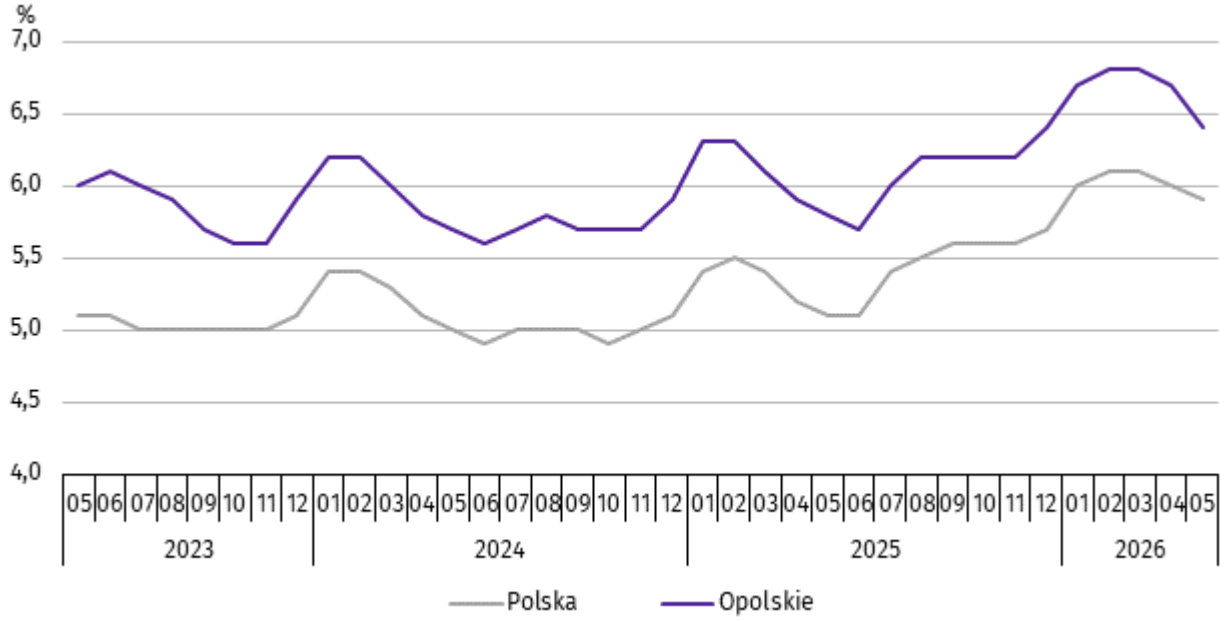

Stopa bezrobocia rejestrowanego na koniec maja br. ukształtowała się na poziomie 6,4% i była o 0,6 p. proc. wyższa niż w maju ub. roku, a o 0,3 p. proc. niższa niż w kwietniu br.

Województwo opolskie pod względem wysokości stopy bezrobocia uplasowało się na 8 miejscu w kraju (najwyższą pozycję zajmowało województwo wielkopolskie ze stopą bezrobocia równą 3,7%).

Do powiatów o najwyższej stopie bezrobocia należały: głubczycki (11,9% wobec 10,5% w maju ub. roku), prudnicki (10,9% wobec 9,1%) oraz namysłowski (10,0% wobec 9,1%), a o najniższej – m. Opole (3,2% wobec 2,9%).

W skali roku wzrost stopy bezrobocia odnotowano prawie we wszystkich powiatach województwa opolskiego, a największy w powiecie prudnickim (o 1,8 p. proc.), głubczyckim (o 1,4 p. proc.) oraz nyskim (o 1,3 p. proc.). Tylko w powiecie brzeskim wystąpił spadek stopy bezrobocia (o 0,2 p. proc.).

Mapa 1. Stopa bezrobocia rejestrowanego w 2026 r.
stan w końcu maja

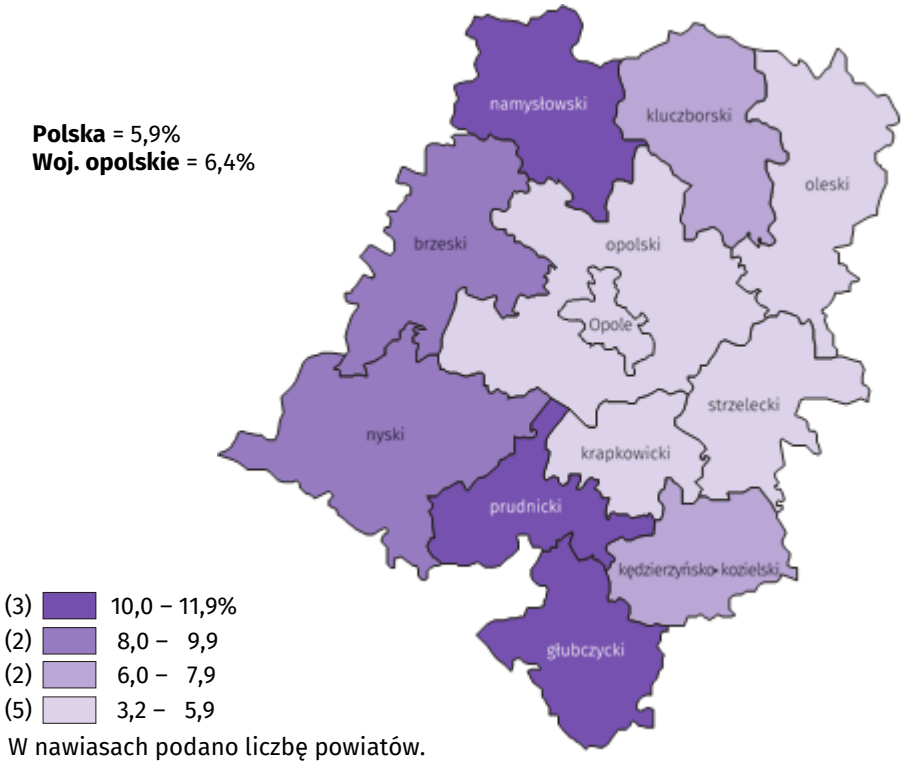

W nawiasach podano liczbę powiatów.

W maju br. w urzędach pracy **zarejestrowano** 2,0 tys. osób bezrobotnych, tj. mniej o 12,2% niż przed rokiem oraz o 15,1% w porównaniu z kwietniem br. Udział osób zarejestrowanych po raz kolejny w nowo zarejestrowanych ogółem w stosunku do maja ub. roku zmniejszył się o 4,1 p. proc. (do 76,0%). Zmniejszył się również udział osób zwolnionych z przyczyn dotyczących zakładu pracy o 0,3 p. proc. (do 5,7%). Zwiększył się natomiast udział absolwentów o 0,8 p. proc. (do 7,4%) oraz osób dotychczas niepracujących o 0,6 p. proc. (do 9,6%).

Stopa napływu bezrobotnych do urzędów pracy (*tj. stosunek nowo zarejestrowanych do liczby cywilnej ludności aktywnej zawodowo)* wynosiła 0,6%.

W maju br. z ewidencji bezrobotnych **wyrejestrowano** 2,7 tys. osób, tj. mniej o 4,5% niż w maju ub. roku oraz o 7,6% w porównaniu z kwietniem br. Z tytułu podjęcia pracy (głównej przyczyny wyrejestrowania) z rejestru bezrobotnych wyłączono 1,6 tys. osób. Udział tej kategorii osób w ogólnej liczbie wyrejestrowanych zwiększył się o 1,4 p. proc. w ujęciu rocznym i wynosił 57,7%. Zwiększył się również udział osób, które rozpoczęły szkolenia lub staż (o 2,3 p. proc. do 15,8%), osób, które dobrowolnie zrezygnowały ze statusu bezrobotnego (o 0,2 p. proc. do 5,0%), osób, które nabyły prawa do świadczeń przedemerytalnych (o 0,1 p. proc. do 0,7%) oraz osób, które nabyły prawa emerytalne lub rentowe (o 0,1 p. proc. do 0,4%).

Stopa odpływu bezrobotnych z urzędów pracy *(tj. stosunek liczby bezrobotnych wyrejestrowanych w danym miesiącu do liczby bezrobotnych na koniec poprzedniego miesiąca)* wynosiła 11,8%.

W końcu maja br. **bez prawa do zasiłku** pozostawało 19,2 tys. bezrobotnych i ich udział w liczbie bezrobotnych ogółem zwiększył się w porównaniu z analogicznym miesiącem ub. roku o 2,3 p. proc. (do 87,3%).

Tablica 3. Wybrane kategorie bezrobotnych
stan w końcu miesiąca

BEZROBTONI	05 2025	2026	
		04	05
	w % ogółem bezrobotnych		
Do 30 roku życia	20,7	21,7	21,1
w tym do 25 roku życia	10,6	11,7	11,4
Powyżej 50 roku życia	30,2	29,0	29,6
Długotrwale	50,1	48,7	50,2
Bez kwalifikacji zawodowych	32,8	32,4	32,9
Niepełnosprawni	7,5	7,3	7,5

Wśród bezrobotnych zarejestrowanych na koniec maja br. udział długotrwale bezrobotnych wyniósł 50,2% i zwiększył się o 0,1 p. proc. w skali roku. W porównaniu z końcem maja ub. roku zwiększył się również udział osób bezrobotnych do 30 roku życia (o 0,4 p. proc. do 21,1%) oraz udział osób bez kwalifikacji zawodowych (o 0,1 p. proc. do 32,9%). Zmniejszył się natomiast udział osób bezrobotnych powyżej 50 roku życia (o 0,6 p. proc. do 29,6%). Udział osób niepełnosprawnych ukształtował się na poziomie maja ub. roku i wyniósł 7,5%.

Wykres 3. Bezrobotni na 1 ofertę pracy[a]
stan w końcu miesiąca

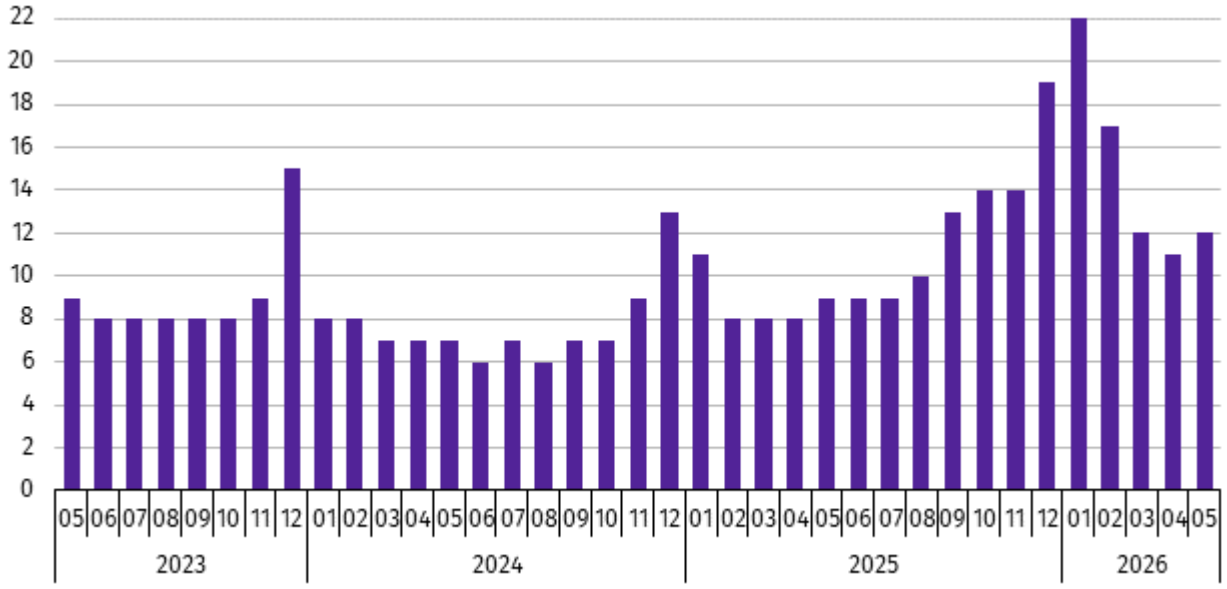

a Od 1 czerwca 2025 r. dane o ofertach pracy nie są w pełni porównywalne z okresami wcześniejszymi ze względu na zmiany metodologiczne wynikające z wejścia w życie ustawy o rynku pracy i służbach zatrudnienia (Dz. U. z 2025 r. poz. 620).

W maju br. do urzędów pracy zgłoszono 1,0 tys. **ofert zatrudnienia**, tj. o 0,5 tys. mniej niż w kwietniu br. W końcu maja br. na 1 ofertę pracy przypadało 12 bezrobotnych (przed miesiącem 11).

Wynagrodzenia

W maju br. **przeciętne miesięczne wynagrodzenie brutto w sektorze przedsiębiorstw** wynosiło 8406,77 zł i było o 5,6% wyższe niż w analogicznym miesiącu ub. roku. W kraju przeciętne miesięczne wynagrodzenie brutto w omawianym okresie wynosiło 9173,24 zł i wzrosło o 5,8% w porównaniu z majem ub. roku.

W odniesieniu do przeciętnego wynagrodzenia w sektorze przedsiębiorstw w województwie w maju br. wyższe wynagrodzenie otrzymywali zatrudnieni m.in. w sekcjach: wytwarzanie i zaopatrywanie w energię elektryczną, gaz, parę wodną i gorącą wodę (o 19,1%), działalność profesjonalna, naukowa i techniczna (o 8,1%) oraz informacja i komunikacja (o 7,1%). Niższe wynagrodzenie brutto od przeciętnego w województwie wystąpiło m.in. w zakwaterowaniu i gastronomii (o 33,0%), administrowaniu i działalności wspierającej (o 18,4%) oraz dostawie wody; gospodarowaniu ściekami i odpadami; rekultywacji (o 4,1%).

Wykres 4. Odchylenia względne przeciętnych miesięcznych wynagrodzeń brutto od średniego wynagrodzenia w sektorze przedsiębiorstw w województwie w maju 2026 r.

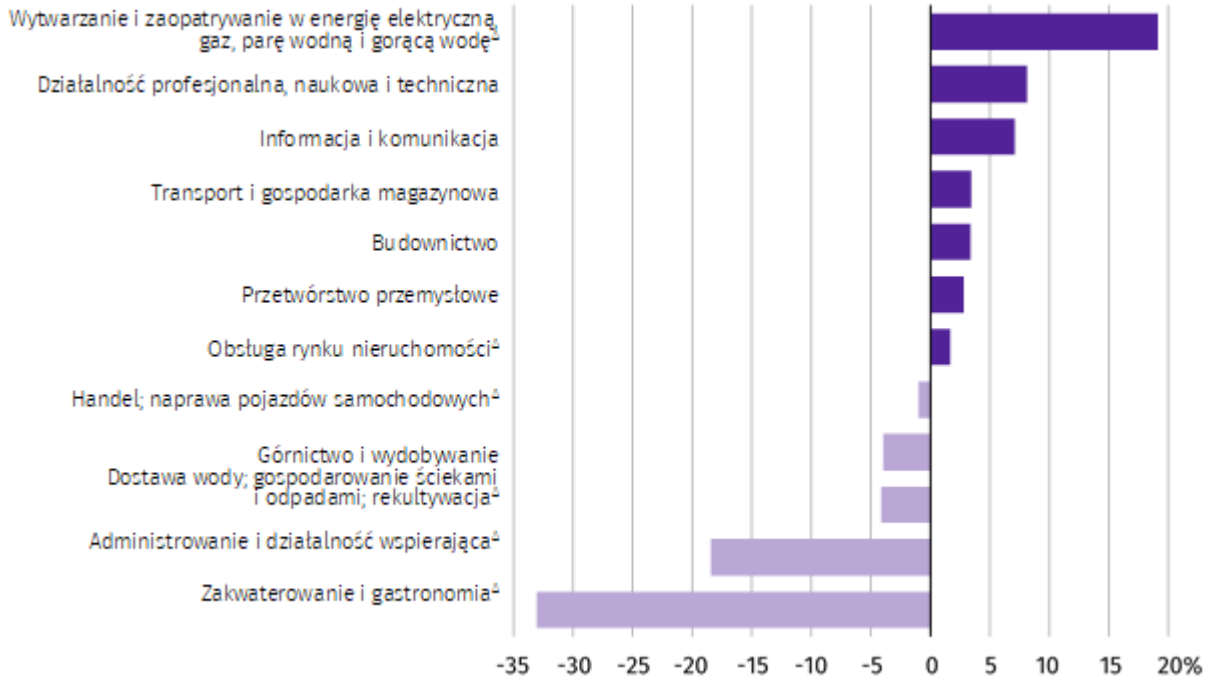

W porównaniu z majem ub. roku wzrost przeciętnego miesięcznego wynagrodzenia brutto odnotowano prawie we wszystkich sekcjach, w tym m.in. w działalności profesjonalnej, naukowej i technicznej (o 19,1%), informacji i komunikacji (o 13,4%) oraz budownictwie (o 12,8%). Spadek przeciętnego miesięcznego wynagrodzenia brutto wystąpił w górnictwie i wydobywaniu (o 2,5%).

Tablica 4. Przeciętne miesięczne wynagrodzenia brutto w sektorze przedsiębiorstw

WYSZCZEGÓLNIENIE	05 2026		01–05 2026	
	w zł	05 2025=100	w zł	01–05 2025=100
O G Ó Ł E M	**8406,77**	**105,6**	**8523,72**	**106,2**
w tym:				
Przemysł	8618,60	104,7	8777,06	105,2
górnictwo i wydobywanie	8073,84	97,5	9562,51	103,1
przetwórstwo przemysłowe	8643,54	104,8	8751,67	105,1
wytwarzanie i zaopatrywanie w energię elektryczną, gaz, parę wodną i gorącą wodę[Δ]	10014,51	106,0	13188,73	110,5
dostawa wody; gospodarowanie ściekami i odpadami; rekultywacja[Δ]	8060,74	106,2	7851,18	107,1
Budownictwo	8690,43	112,8	8947,70	114,2
Handel; naprawa pojazdów samochodowych[Δ]	8325,66	106,1	8459,36	106,0
Transport i gospodarka magazynowa	8696,04	102,9	8601,63	102,4
Zakwaterowanie i gastronomia[Δ]	5628,39	102,3	5860,20	109,0
Informacja i komunikacja	9004,96	113,4	9121,93	111,9
Obsługa rynku nieruchomości[Δ]	8547,82	107,6	8533,87	107,2
Działalność profesjonalna, naukowa i techniczna[a]	9090,39	119,1	8967,93	115,3
Administrowanie i działalność wspierająca[Δ]	6857,36	104,1	6698,71	107,0

a Nie obejmuje działów: Badania naukowe i prace rozwojowe oraz Działalność weterynaryjna.

W odniesieniu do kwietnia br. przeciętne miesięczne wynagrodzenie brutto w sektorze przedsiębiorstw było niższe o 4,7%. Spadek wystąpił m.in. w sekcjach górnictwo i wydobywanie (o 28,0%), wytwarzanie i zaopatrywanie w energię elektryczną, gaz, parę wodną i gorącą wodę (o 26,1%) oraz handel; naprawa pojazdów samochodowych (o 10,2%). Wzrost przeciętnego miesięcznego wynagrodzenia brutto odnotowano m.in. w obsłudze rynku nieruchomości (o 4,6%), działalności profesjonalnej, naukowej i technicznej (o 1,8%) oraz administrowaniu i działalności wspierającej (o 1,3%).

W okresie styczeń–maj br. przeciętne miesięczne wynagrodzenie brutto w sektorze przedsiębiorstw wynosiło 8523,72 zł i było wyższe o 6,2% niż w analogicznym okresie ub. roku. Wzrost wynagrodzenia odnotowano we wszystkich sekcjach, w tym przede wszystkim w działalności profesjonalnej, naukowej i technicznej (o 15,3%), budownictwie (o 14,2%) oraz informacji i komunikacji (o 11,9%).

Wykres 5. Dynamika przeciętnego miesięcznego wynagrodzenia brutto w sektorze przedsiębiorstw
przeciętna miesięczna 2021=100

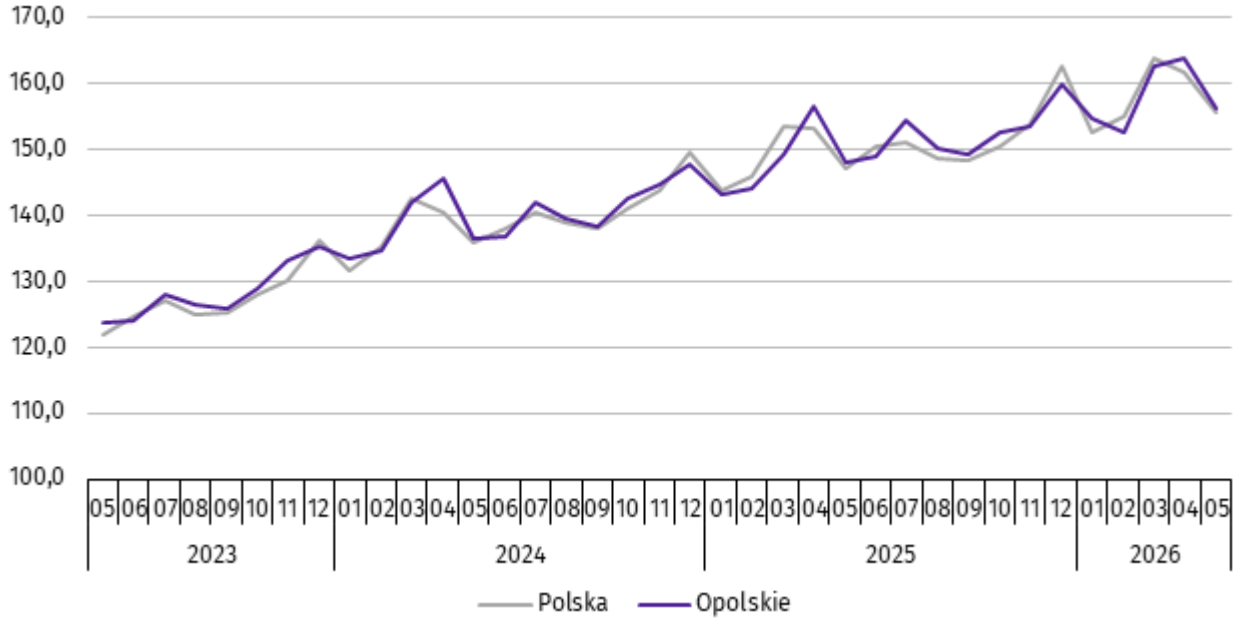

Rolnictwo

W maju br. średnia temperatura powietrza dla stacji Opole ukształtowała się na poziomie 15,0°C, przy czym maksymalna temperatura osiągnęła 27,7°C, a minimalna 0,9°C. W omawianym miesiącu odnotowano 9 dni z opadami atmosferycznymi, których suma wynosiła 59,0 mm.

Tablica 5. Skup zbóż[a]

WYSZCZEGÓLNIENIE	07 2025–05 2026		05 2026		
	w tys. t	07 2024–05 2025=100	w tys. t	05 2025=100	04 2026=100
Ziarno zbóż podstawowych[b]	747,1	115,8	46,2	100,7	72,5
w tym:					
pszenica	597,2	119,0	39,8	94,8	74,9
żyto	10,3	29,7	0,3	41,4	42,5

a Bez skupu realizowanego przez osoby fizyczne. b Obejmuje: pszenicę, żyto, jęczmień, owies, pszenżyto; łącznie z mieszankami zbożowymi, bez ziarna siewnego.

W okresie lipiec 2025–maj 2026 r. **skup zbóż podstawowych (z mieszankami zbożowymi, bez ziarna siewnego)** ukształtował się na poziomie 747,1 tys. t i był wyższy o 15,8% od notowanego w analogicznym okresie roku poprzedniego. W omawianych miesiącach skupiono łącznie 597,2 tys. t pszenicy (tj. o 19,0% więcej niż przed rokiem) i 10,3 tys. t żyta (tj. o 70,3% mniej niż w tym samym okresie roku poprzedniego).

W maju br. skupiono 46,2 tys. t zbóż podstawowych (z mieszankami zbożowymi, bez ziarna siewnego), tj. więcej w ujęciu rocznym (o 0,7%), natomiast mniej w ujęciu miesięcznym (o 27,5%). Największy udział w skupie zbóż miała pszenica, która stanowiła 86,1% skupu zbóż podstawowych. Skup pszenicy w maju br. wynosił 39,8 tys. t i był niższy o 5,2% niż rok wcześniej oraz o 25,1% w porównaniu z kwietniem br.

Tablica 6. Skup podstawowych produktów zwierzęcych[a]

WYSZCZEGÓLNIENIE	01–05 2026		05 2026		
	w tys. t	01–05 2025=100	w tys. t	05 2025=100	04 2026=100
Żywiec rzeźny[b]	33,1	102,3	7,1	102,2	122,9
w tym:					
bydło (bez cieląt)	0,6	145,9	0,1	69,9	45,2
trzoda chlewna	14,3	102,4	2,6	107,4	90,5
drób	18,2	101,2	4,5	99,9	158,2
Mleko[c]	137,0	101,5	28,6	101,0	103,3

a Bez skupu realizowanego przez osoby fizyczne. b Obejmuje: bydło, cielęta, trzodę chlewną, owce, konie i drób; w wadze żywej. c W milionach litrów.

W okresie styczeń–maj br. skupiono 33,1 tys. t żywca rzeźnego (w wadze żywej), tj. o 2,3% więcej niż w tym samym okresie 2025 r. W stosunku do danych notowanych przed rokiem wyższy był skup żywca wołowego, wieprzowego i drobiowego (odpowiednio: o 45,9%, o 2,4% i o 1,2%).

W maju br. skup żywca rzeźnego (w wadze żywej) wynosił 7,1 tys. t i był wyższy zarówno w ujęciu rocznym (o 2,2%), jak i w ujęciu miesięcznym (o 22,9%). W omawianym miesiącu producenci rolni dostarczyli do skupu 4,5 tys. t żywca drobiowego, 2,6 tys. t żywca wieprzowego oraz 0,1 tys. t żywca wołowego.

W ujęciu rocznym odnotowano wzrost skupu żywca wieprzowego (o 7,4%), a spadek wołowego i drobiowego (odpowiednio: o 30,1% i o 0,1%). W odniesieniu do kwietnia br. wyższy był skup żywca drobiowego (o 58,2%), a niższy wołowego i wieprzowego (odpowiednio: o 54,8% i o 9,5%).

W okresie styczeń–maj br. skupiono 137,0 mln l **mleka**, tj. o 1,5% więcej niż przed rokiem.

W maju br. skup mleka ukształtował się na poziomie 28,6 mln l i był wyższy zarówno w ujęciu rocznym (o 1,0%), jak i w ujęciu miesięcznym (o 3,3%).

Tablica 7. Przeciętne ceny podstawowych produktów rolnych

WYSZCZEGÓLNIENIE	Ceny w skupie					Ceny na targowiskach				
	05 2026			01–05 2026		05 2026			01–05 2026	
	zł	05 2025= =100	04 2026= =100	zł	01–05 2025=100	zł	05 2025= =100	04 2026= =100	zł	01–05 2025=100
Ziarno zbóż[a] za 1 dt:										
pszenica	75,51	84,2	101,8	73,17	81,0	147,50	113,5	100,0	.	.
żyto	62,27	83,9	101,6	61,54	84,9	.	.	.	.	.
Ziemniaki[b] za 1 dt	136,70	113,6	102,5	122,33	102,6	214,07	86,8	97,3	219,32	88,1
Żywiec rzeźny za 1 kg wagi żywej:										
w tym:										
bydło (bez cieląt)	13,53	104,3	95,0	14,09	118,2	.	.	.	.	.
trzoda chlewna	5,39	74,4	89,4	5,49	84,2	.	.	.	.	.
drób	5,20	86,1	101,7	5,00	89,3	.	.	.	.	.
Mleko za 1 hl	172,73	77,2	98,1	179,96	78,5	.	.	.	.	.

a W skupie bez ziarna siewnego. b Na targowiskach jadalne późne.

W maju br. za 1 dt zbóż podstawowych (z mieszankami zbożowymi, bez ziarna siewnego) płacono średnio 74,76 zł, tj. mniej o 15,8% niż przed rokiem, natomiast więcej o 2,3% w stosunku do kwietnia br. W omawianym miesiącu w punktach skupu za 1 dt pszenicy płacono 75,51 zł, jęczmienia 72,42 zł, a żyta 62,27 zł. W ujęciu rocznym ceny skupu żyta, pszenicy i jęczmienia były niższe (odpowiednio: o 16,1%, o 15,8% i o 9,2%). W porównaniu z kwietniem 2026 r. odnotowano wzrost cen jęczmienia, pszenicy i żyta (odpowiednio: o 6,1%, o 1,8% i o 1,6%).

W okresie styczeń–maj br. za 1 dt pszenicy w punktach skupu płacono średnio 73,17 zł, jęczmienia 69,11 zł, a żyta 61,54 zł. W stosunku do analogicznego okresu 2025 r. niższa była średnia cena skupu pszenicy, jęczmienia i żyta (odpowiednio: o 19,0%, o 16,8% i o 15,1%).

Wykres 6. Przeciętne ceny skupu zbóż i targowiskowe ceny ziemniaków

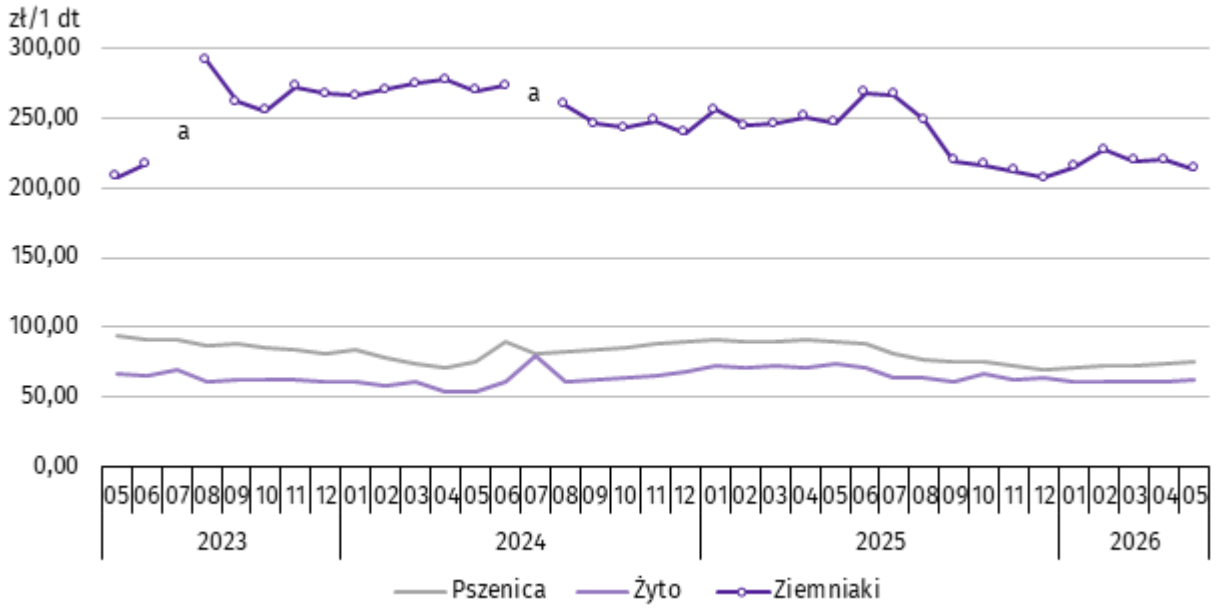

a Brak notowań cen ziemniaków późnych.

W maju br. w skupie za 1 dt ziemniaków płacono 136,70 zł, a na targowiskach 214,07 zł. Cena ziemniaków w punktach skupu była wyższa o 13,6% w porównaniu z majem 2025 r. oraz o 2,5% w stosunku do kwietnia br. Na targowiskach notowano niższą cenę ziemniaków zarówno w ujęciu rocznym, jak i miesięcznym (odpowiednio: o 13,2% i o 2,7%).

W omawianym miesiącu w skupie za 1 kg żywca wołowego płacono 13,53 zł, żywca wieprzowego 5,39 zł, a żywca drobiowego 5,20 zł. Cena skupu żywca wołowego była wyższa niż rok wcześniej (o 4,3%), a wieprzowego i drobiowego niższa (odpowiednio: o 25,6% i o 13,9%). W relacji do kwietnia br. odnotowano wzrost cen skupu żywca drobiowego (o 1,7%), a spadek wieprzowego i wołowego (odpowiednio: o 10,6% i o 5,0%).

W okresie styczeń–maj br. w punktach skupu za 1 kg żywca wołowego płacono średnio 14,09 zł, żywca wieprzowego 5,49 zł, a żywca drobiowego 5,00 zł. W odniesieniu do analogicznego okresu 2025 r. wzrosła cena skupu żywca wołowego (o 18,2%), a spadły ceny skupu żywca wieprzowego i drobiowego (odpowiednio: o 15,8% i o 10,7%).

Wykres 7. Przeciętne ceny skupu żywca i mleka

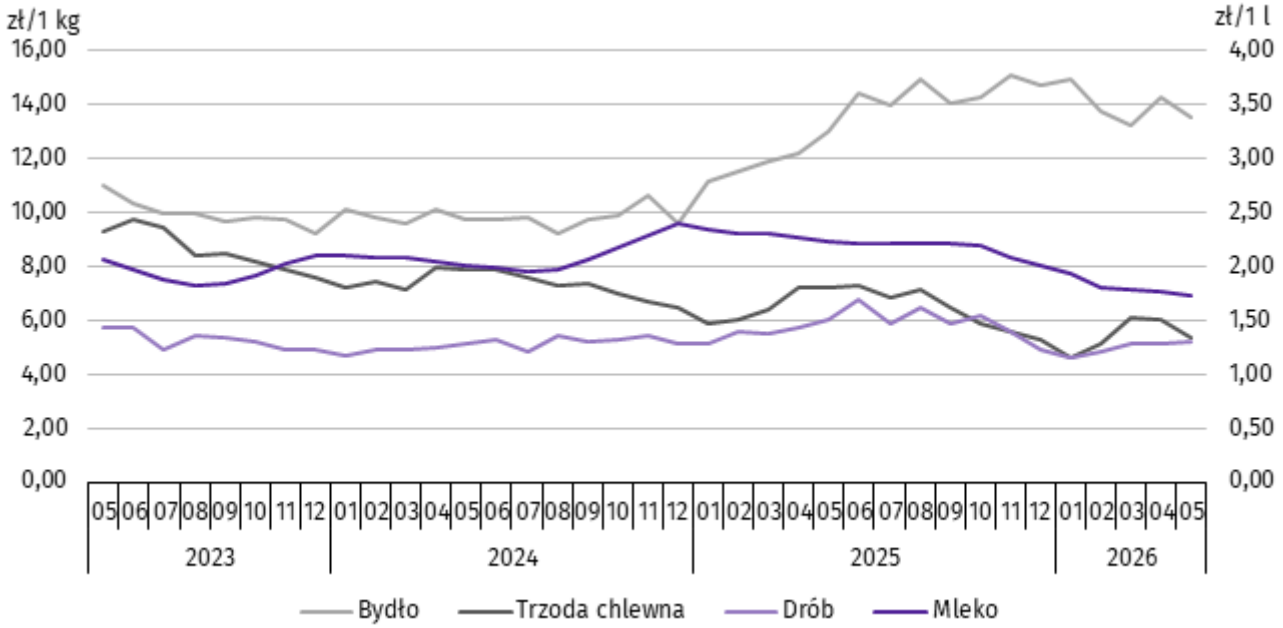

W maju br. cena 1 hl mleka w punktach skupu wynosiła 172,73 zł, tj. mniej o 22,8% niż przed rokiem oraz o 1,9% w stosunku do kwietnia br.

Średnia cena skupu mleka w okresie styczeń–maj br. ukształtowała się na poziomie 179,96 zł/hl i była niższa o 21,5% w porównaniu z analogicznym okresem 2025 r.

Przemysł i budownictwo

W maju 2026 r. **produkcja sprzedana przemysłu** osiągnęła wartość (w cenach bieżących) 4008,4 mln zł i była (w cenach stałych) o 1,5% wyższa niż przed rokiem oraz o 0,8% niższa w odniesieniu do poprzedniego miesiąca (w kraju odpowiednio: o 4,1% i o 0,8%).

W skali roku wzrost produkcji sprzedanej przemysłu odnotowano w dostawie wody; gospodarowaniu ściekami i odpadami; rekultywacji (o 13,7%), a także w przetwórstwie przemysłowym (o 1,5%), przy spadku produkcji w górnictwie i wydobywaniu (o 11,0%) oraz w wytwarzaniu i zaopatrywaniu w energię elektryczną, gaz, parę wodną i gorącą wodę (o 9,7%).

Wykres 8. Dynamika produkcji sprzedanej przemysłu
przeciętna miesięczna 2021=100; ceny stałe

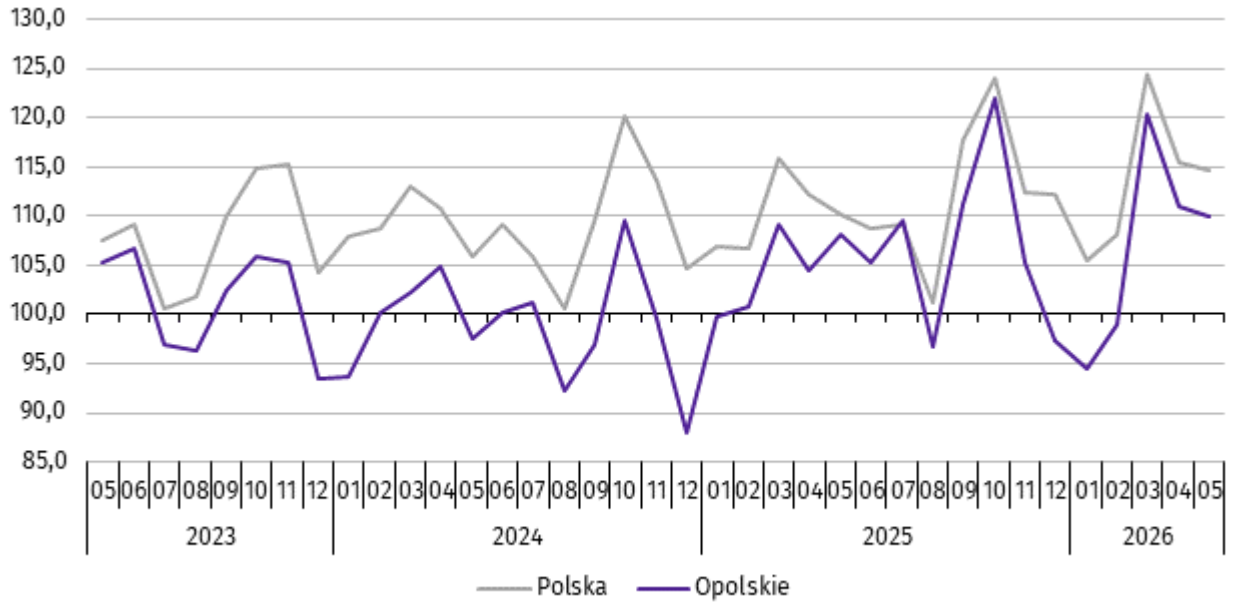

Wyższy w odniesieniu do maja 2025 r. poziom produkcji sprzedanej przemysłu odnotowano w trzynastu działach (spośród dwudziestu ośmiu występujących w województwie), a ich łączny udział w produkcji sprzedanej przemysłu ogółem wynosił 66,7%. Wzrost w odniesieniu do analogicznego miesiąca 2025 r. odnotowano m.in. w produkcji: maszyn i urządzeń (o 102,1%), pojazdów samochodowych, przyczep i naczep (o 15,4%), wyrobów z gumy i tworzyw sztucznych (o 14,0%), chemikaliów i wyrobów chemicznych (o 9,5%), metali (o 9,2%), urządzeń elektrycznych (o 2,9%) oraz wyrobów z pozostałych mineralnych surowców niemetalicznych (o 2,1%). Spadek wystąpił m.in. w produkcji: wyrobów z metali (o 28,6%), wyrobów z drewna, korka, słomy i wikliny (o 8,3%) oraz artykułów spożywczych (o 1,8%).

W maju br. w strukturze produkcji sprzedanej przemysłu według działów ponad 80% łącznej sprzedaży stanowiła produkcja: artykułów spożywczych (14,5% wobec 15,2% przed rokiem), wyrobów z pozostałych mineralnych surowców niemetalicznych (12,9% wobec 12,7%), chemikaliów i wyrobów chemicznych (12,1% wobec 10,9%), pojazdów samochodowych, przyczep i naczep (9,9% wobec 8,9%), wyrobów z metali (7,6% wobec 10,9%), maszyn i urządzeń (6,2% wobec 3,0%), wyrobów z gumy i tworzyw sztucznych (6,2% wobec 5,1%), urządzeń elektrycznych (6,1% wobec 6,2%) oraz metali (5,3% wobec 4,8%).

Dominujące działy przemysłu (udział w produkcji sprzedanej przemysłu ogółem powyżej 5%) zapewniały miejsca pracy dla 69,4% ogółu zatrudnionych w przemyśle.

Tablica 8. Dynamika (w cenach stałych) i struktura (w cenach bieżących) produkcji sprzedanej przemysłu

WYSZCZEGÓLNIENIE	05 2026	01–05 2026	
	analogiczny okres roku poprzedniego=100		w odsetkach
O G Ó Ł E M	**101,5**	**102,1**	**100,0**
Górnictwo i wydobywanie	89,0	81,0	1,1
Przetwórstwo przemysłowe	101,5	101,9	93,1
w tym produkcja:			
artykułów spożywczych	98,2	97,7	15,6
wyrobów z drewna, korka, słomy i wikliny[Δ]	91,7	98,3	5,0
papieru i wyrobów z papieru	101,2	109,2	3,4
chemikaliów i wyrobów chemicznych	109,5	101,4	11,8

Tablica 8. Dynamika i struktura produkcji sprzedanej przemysłu (dok.)

WYSZCZEGÓLNIENIE	05 2026	01–05 2026	
	analogiczny okres roku poprzedniego=100		w odsetkach
w tym produkcja: (dok.)			
wyrobów z gumy i tworzyw sztucznych	114,0	110,1	5,5
wyrobów z pozostałych mineralnych surowców niemetalicznych	102,1	99,0	11,0
metali	109,2	102,2	5,0
wyrobów z metali[Δ]	71,4	83,0	8,5
urządzeń elektrycznych	102,9	110,9	6,4
maszyn i urządzeń[Δ]	202,1	177,3	5,2
pojazdów samochodowych, przyczep i naczep[Δ]	115,4	115,0	10,2
mebli	109,9	109,7	1,8
Wytwarzanie i zaopatrywanie w energię elektryczną, gaz, parę wodną i gorącą wodę[Δ]	90,3	103,6	2,8
Dostawa wody; gospodarowanie ściekami i odpadami; rekultywacja[Δ]	113,7	115,2	3,0

W porównaniu z kwietniem br. produkcja sprzedana przemysłu spadła we wszystkich sekcjach grupujących przemysł, w tym najmocniej w wytwarzaniu i zaopatrywaniu w energię elektryczną, gaz, parę wodną i gorącą wodę (o 32,5%).

Wydajność pracy w przemyśle, mierzona produkcją sprzedaną na 1 zatrudnionego, w maju br. wynosiła (w cenach bieżących) 69,7 tys. zł i była (w cenach stałych) o 1,4% wyższa niż przed rokiem, przy wzroście o 0,1% przeciętnego zatrudnienia oraz o 4,7% przeciętnego miesięcznego wynagrodzenia brutto.

W okresie styczeń–maj 2026 r. produkcja sprzedana przemysłu kształtowała się (w cenach bieżących) na poziomie 19346,0 mln zł, tj. o 2,1% wyższym (w cenach stałych) w odniesieniu do analogicznego okresu 2025 r. (w kraju – o 3,1%). Wzrost produkcji sprzedanej odnotowano w: dostawie wody; gospodarowaniu ściekami i odpadami; rekultywacji (o 15,2%), wytwarzaniu i zaopatrywaniu w energię elektryczną, gaz, parę wodną i gorącą wodę (o 3,6%) oraz przetwórstwie przemysłowym (o 1,9%), przy spadku produkcji w górnictwie i wydobywaniu (o 19,0%).

W maju 2026 r. **produkcja sprzedana budownictwa** (w cenach bieżących) wynosiła 684,9 mln zł i była o 6,0% wyższa niż w maju 2025 r.

Wydajność pracy w budownictwie, mierzona wartością produkcji sprzedanej budownictwa na 1 zatrudnionego w maju 2026 r. wynosiła 89,3 tys. zł i była o 5,5% wyższa (w cenach bieżących) niż przed rokiem. Przeciętne zatrudnienie w budownictwie było o 0,5% wyższe niż w analogicznym miesiącu 2025 r., przy wzroście przeciętnego miesięcznego wynagrodzenia brutto o 12,8%.

W okresie styczeń–maj 2026 r. produkcja sprzedana budownictwa osiągnęła wartość 3255,9 mln zł, tj. o 9,7% wyższą od notowanej przed rokiem.

Produkcja budowlano-montażowa (w cenach bieżących) w maju 2026 r. ukształtowała się na poziomie 215,8 mln zł i stanowiła 31,5% ogółu produkcji sprzedanej budownictwa. Zarówno w stosunku do maja 2025 r., jak i do kwietnia 2026 r. produkcja budowlano-montażowa zwiększyła się (odpowiednio: o 12,6% i o 17,0%).

W skali roku odnotowano wzrost produkcji budowlano-montażowej w podmiotach specjalizujących się w budowie obiektów inżynierii lądowej i wodnej oraz w jednostkach, których podstawowym rodzajem działalności była budowa budynków, natomiast spadek w podmiotach wykonujących roboty budowlane specjalistyczne.

Tablica 9. Dynamika i struktura (w cenach bieżących) produkcji budowlano-montażowej

WYSZCZEGÓLNIENIE	05 2026	01–05 2026	
	analogiczny okres roku poprzedniego=100		w odsetkach
O G Ó Ł E M	**112,6**	**106,5**	**100,0**
Budowa budynków[Δ]	110,0	120,4	50,5
Budowa obiektów inżynierii lądowej i wodnej[Δ]	135,2	116,2	24,7
Roboty budowlane specjalistyczne	99,8	80,8	24,8

W porównaniu z kwietniem 2026 r. wzrost produkcji budowlano-montażowej odnotowano we wszystkich działach budownictwa. Największy wystąpił w podmiotach specjalizujących się w budowie obiektów inżynierii lądowej i wodnej (o 52,5%).

W okresie styczeń–maj 2026 r. produkcja budowlano-montażowa ukształtowała się na poziomie 889,8 mln zł, tj. o 6,5% wyższym od notowanego przed rokiem.

Budownictwo mieszkaniowe

W maju 2026 r. w województwie opolskim w porównaniu z analogicznym miesiącem 2025 r. zwiększyła się liczba mieszkań oddanych do użytkowania (o 16,2%). Zmniejszyła się natomiast liczba mieszkań, na budowę których wydano pozwolenia lub dokonano zgłoszenia z projektem budowlanym (o 52,8%) oraz mieszkań, których budowę rozpoczęto (o 40,9%).

Według wstępnych danych[1], w maju 2026 r. w województwie **przekazano do użytkowania** 179 mieszkań, tj. o 25 więcej niż przed rokiem (o 16,2%). W kraju oddano o 3,7% mieszkań więcej niż w analogicznym miesiącu 2025 r.

W województwie opolskim w badanym miesiącu najwięcej mieszkań przekazali do użytkowania inwestorzy w budownictwie indywidualnym – 92 (51,4% ogólnej liczby oddanych mieszkań) oraz w przeznaczonym na sprzedaż lub wynajem – 87 (48,6%). Przed rokiem w tych formach budownictwa oddano odpowiednio: 95 (61,7%) i 59 (38,3%) mieszkań. W maju 2026 r. nie oddano do użytkowania nowych mieszkań spółdzielczych, komunalnych, społecznych czynszowych i zakładowych. Mieszkania oddane do użytkowania w województwie opolskim stanowiły 1,2% mieszkań oddanych w kraju.

Tablica 10. Liczba mieszkań oddanych do użytkowania w okresie styczeń–maj 2026 r.

WYSZCZEGÓLNIENIE	Mieszkania oddane do użytkowania			Przeciętna powierzchnia użytkowa 1 mieszkania w m²
	w liczbach bezwzględnych	w odsetkach	01–05 2025=100	
O G Ó Ł E M	**1206**	**100,0**	**117,5**	**96,6**
Indywidualne	513	42,5	101,0	146,6
Przeznaczone na sprzedaż lub wynajem	521	43,2	103,6	63,4
Komunalne	4	0,3	.	59,0
Społeczne czynszowe	168	13,9	11razy	48,0

W okresie pięciu miesięcy 2026 r. oddano do użytkowania 1206 mieszkań, tj. o 17,5% więcej niż przed rokiem. W porównaniu z analogicznym okresem 2025 r. odnotowano wzrost liczby oddanych mieszkań w budownictwie: społecznym czynszowym (o 11 razy), przeznaczonym na sprzedaż lub wynajem (o 3,6%) oraz indywidualnym (o 1,0%). W omawianym okresie nie oddano do użytkowania nowych mieszkań spółdzielczych i zakładowych.

Wykres 9. Dynamika mieszkań oddanych do użytkowania
analogiczny okres 2021=100

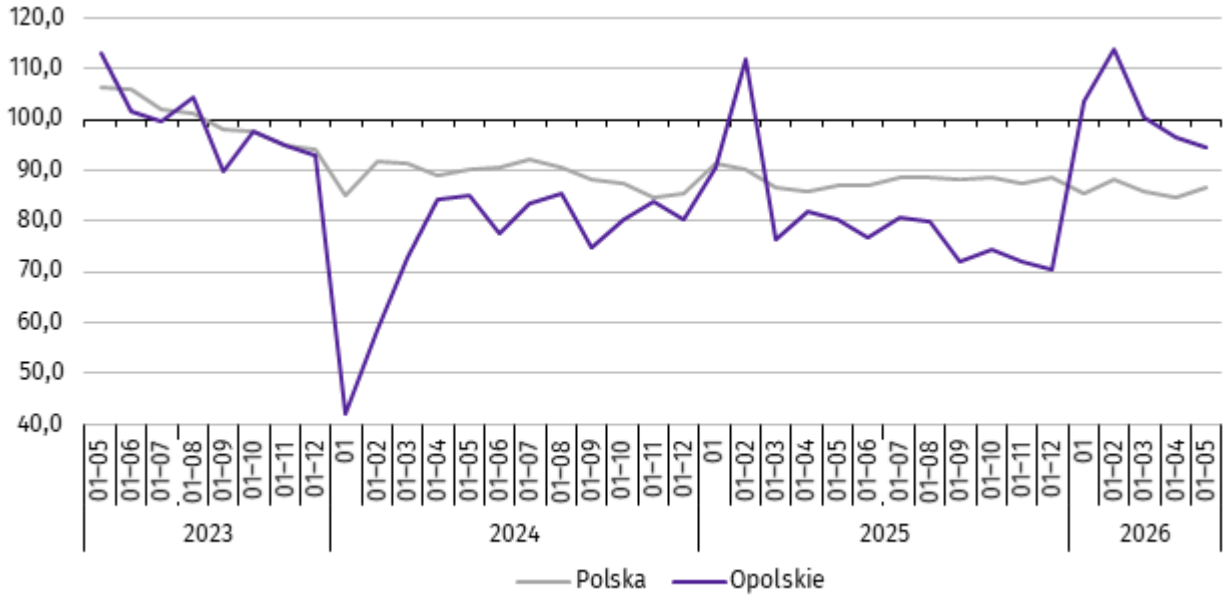

[1] Dane meldunkowe – mogą ulec zmianie po opracowaniu sprawozdań kwartalnych.

Przeciętna powierzchnia mieszkania oddanego do użytkowania w okresie styczeń–maj 2026 r. wynosiła 96,6 m² i była o 13,2 m² mniejsza niż w analogicznym okresie 2025 r. Największe mieszkania wybudowali inwestorzy w budownictwie indywidualnym. W analizowanym okresie spadek przeciętnej powierzchni użytkowej mieszkania odnotowano w budownictwie społecznym czynszowym (o 15,0%) oraz indywidualnym (o 7,1%). Wzrost natomiast zanotowano w budownictwie przeznaczonym na sprzedaż lub wynajem (o 0,6%).

W okresie styczeń–maj 2026 r. najwięcej mieszkań przekazano do użytkowania w m. Opole (306) oraz w powiecie opolskim (205). Najmniej wybudowano w powiatach: prudnickim (14) i głubczyckim (21).

Mieszkania o największej powierzchni użytkowej oddano w powiatach: prudnickim (168,4 m²) i strzeleckim (155,1 m²). Najmniejsze wybudowano w m. Opole (66,7 m²) oraz w powiecie krapkowickim (71,1 m²).

Mapa 2. Mieszkania oddane do użytkowania na 10 tys. ludności[a] w okresie styczeń–maj 2026 r.

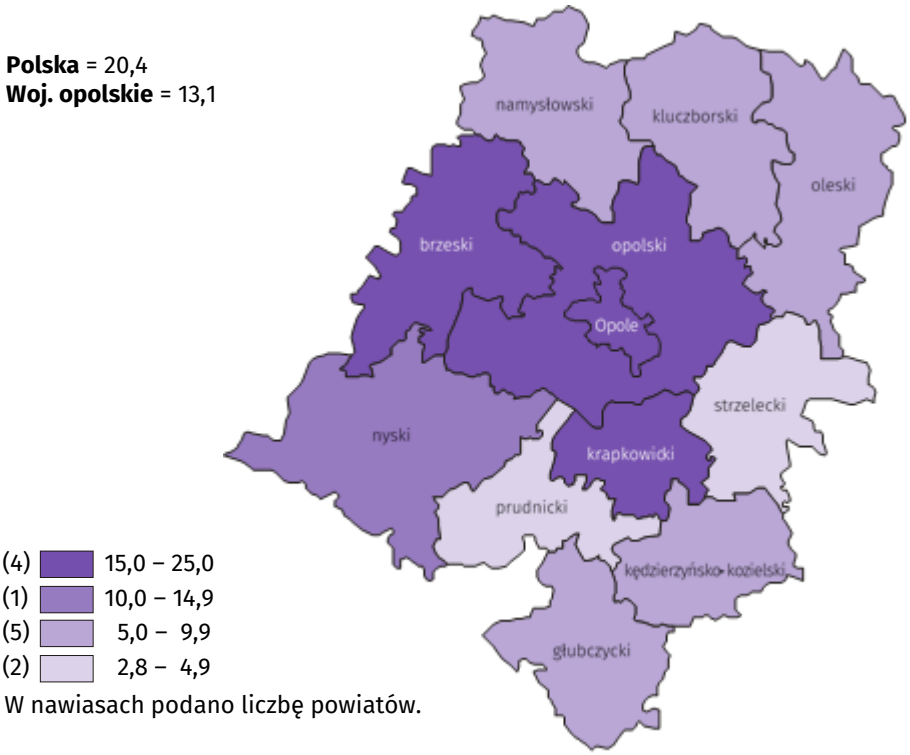

a Do przeliczeń przyjęto ludność według stanu w dniu 31 grudnia 2025 r.

W maju 2026 r. liczba mieszkań, na realizację których **wydano pozwolenia lub dokonano zgłoszenia z projektem budowlanym** wynosiła 212, tj. o 52,8% mniej niż w analogicznym miesiącu 2025 r. Najwięcej wydanych pozwoleń lub dokonanych zgłoszeń (63,2% ogólnej liczby) dotyczyło mieszkań w budownictwie indywidualnym.

W analizowanym miesiącu **rozpoczęto budowę** 234 mieszkań, tj. o 40,9% mniej niż w maju 2025 r. Najwięcej mieszkań (67,9% ogólnej liczby) budują inwestorzy w budownictwie indywidualnym.

Tablica 11. Liczba mieszkań, na budowę których wydano pozwolenia lub dokonano zgłoszenia z projektem budowlanym oraz mieszkań, których budowę rozpoczęto w okresie styczeń–maj 2026 r.

WYSZCZEGÓLNIENIE	Mieszkania, na budowę których wydano pozwolenia lub dokonano zgłoszenia z projektem budowlanym			Mieszkania, których budowę rozpoczęto		
	w liczbach bezwzględnych	w odsetkach	01–05 2025=100	w liczbach bezwzględnych	w odsetkach	01–05 2025=100
O G Ó Ł E M	**1812**	**100,0**	**103,7**	**1427**	**100,0**	**100,3**
Indywidualne	687	37,9	109,0	684	47,9	103,8
Przeznaczone na sprzedaż lub wynajem	1124	62,0	152,1	669	46,9	106,9
Komunalne	1	0,1	100,0	–	.	.
Społeczne czynszowe	–	.	.	68	4,8	283,3
Zakładowe	–	.	.	6	0,4	.

Rynek wewnętrzny

W maju 2026 r. w ujęciu rocznym (w cenach bieżących) odnotowano wzrost zarówno **sprzedaży detalicznej**, jak i **sprzedaży hurtowej**.

Sprzedaż detaliczna (zrealizowana przez przedsiębiorstwa handlowe i niehandlowe) była wyższa o 8,5% w porównaniu z analogicznym okresem 2025 r. Wzrost sprzedaży detalicznej wystąpił m.in. w grupie pojazdy samochodowe, motocykle, części (o 43,9%), meble, rtv, agd (o 25,4%) oraz tekstylia, odzież, obuwie (o 8,8%). W analizowanym okresie spadek sprzedaży odnotowano m.in. w grupach: pozostała sprzedaż detaliczna w niewyspecjalizowanych sklepach (o 53,7%), prasa, książki, pozostała sprzedaż w wyspecjalizowanych sklepach (o 44,4%) oraz farmaceutyki, kosmetyki, sprzęt ortopedyczny (o 5,4%).

Tablica 12. Dynamika i struktura (w cenach bieżących) sprzedaży detalicznej

WYSZCZEGÓLNIENIE	05 2026	01–05 2026	
	analogiczny okres roku poprzedniego = 100		w odsetkach
O G Ó Ł E M[a]	**108,5**	**107,4**	**100,0**
w tym:			
Pojazdy samochodowe, motocykle, części	143,9	124,9	17,8
Paliwa stałe, ciekłe i gazowe	.	.	.
Żywność, napoje i wyroby tytoniowe	96,8	100,8	25,6
Pozostała sprzedaż detaliczna w niewyspecjalizowanych sklepach	46,3	50,2	0,9
Farmaceutyki, kosmetyki, sprzęt ortopedyczny	94,6	93,9	5,4
Tekstylia, odzież, obuwie	108,8	111,0	0,8
Meble, rtv, agd	125,4	104,8	5,9
Prasa, książki, pozostała sprzedaż w wyspecjalizowanych sklepach	55,6	56,0	1,9
Pozostałe	107,8	108,2	18,0

a Grupowania przedsiębiorstw dokonano na podstawie Polskiej Klasyfikacji Działalności – PKD 2007, zaliczając przedsiębiorstwo do określonej kategorii według przeważającego rodzaju działalności, zgodnie z aktualnym w omawianym okresie stanem organizacyjnym. Odnotowane zmiany (wzrost/spadek) sprzedaży detalicznej w poszczególnych grupach rodzajów działalności przedsiębiorstw mogą zatem również wynikać ze zmiany przeważającego rodzaju działalności przedsiębiorstwa oraz zmian organizacyjnych. Nie ma to wpływu na dynamikę sprzedaży detalicznej ogółem.

W porównaniu z kwietniem 2026 r. sprzedaż detaliczna była wyższa o 6,2%. Wzrost sprzedaży detalicznej zanotowano w grupie tekstylia, odzież, obuwie (o 27,5%) oraz meble, rtv, agd (o 11,9%). Spadek sprzedaży detalicznej zanotowano m.in. w grupach: pojazdy samochodowe, motocykle, części (o 7,1%), pozostała sprzedaż detaliczna w niewyspecjalizowanych sklepach (o 5,7%) oraz farmaceutyki, kosmetyki, sprzęt ortopedyczny (o 5,0%).

W okresie styczeń–maj 2026 r. sprzedaż detaliczna zwiększyła się o 7,4% w skali roku. Wzrost sprzedaży detalicznej zanotowano m.in. w grupie pojazdy samochodowe, motocykle, części (o 24,9%), tekstylia, odzież, obuwie (o 11,0%) oraz „pozostałe" (o 8,2%). Spadek odnotowano w grupach: pozostała sprzedaż detaliczna w niewyspecjalizowanych sklepach (o 49,8%), prasa, książki, pozostała sprzedaż w wyspecjalizowanych sklepach (o 44,0%) oraz farmaceutyki, kosmetyki, sprzęt ortopedyczny (o 6,1%).

Sprzedaż hurtowa w przedsiębiorstwach handlowych w maju 2026 r. była wyższa niż przed rokiem o 12,3%, a w przedsiębiorstwach hurtowych o 16,0%. W odniesieniu do kwietnia 2026 r. odnotowano spadek zarówno w sprzedaży hurtowej w jednostkach handlowych, jak i przedsiębiorstwach hurtowych (odpowiednio: o 1,6% i o 0,7%).

W okresie styczeń–maj 2026 r. w porównaniu z analogicznym okresem 2025 r. sprzedaż hurtowa w przedsiębiorstwach handlowych była wyższa o 7,1%, a w przedsiębiorstwach hurtowych o 8,8%.

Podmioty gospodarki narodowej

Według stanu na koniec maja br. w rejestrze REGON wpisanych było 117,6 tys. **podmiotów gospodarki narodowej**[2], tj. więcej o 1,6% niż przed rokiem i o 0,1% w porównaniu z poprzednim miesiącem.

Liczba zarejestrowanych **osób fizycznych** prowadzących działalność gospodarczą wyniosła 83,7 tys. (71,2% podmiotów ogółem) i w porównaniu z analogicznym miesiącem ub. roku wzrosła o 1,3%. Do rejestru REGON wpisanych było 16,2 tys. **spółek**, w tym 9,6 tys. spółek handlowych i 6,5 tys. spółek cywilnych. Liczba spółek ogółem oraz spółek handlowych wzrosła w skali roku odpowiednio: o 2,7% i o 4,9%, natomiast w spółkach cywilnych odnotowano spadek o 0,4%.

Według **przewidywanej liczby pracujących**, przeważały podmioty o liczbie pracujących poniżej 10 osób (96,9% ogółu podmiotów). Udział podmiotów o przewidywanej liczbie pracujących 10–49 wyniósł 2,5%, a podmioty powyżej 49 pracujących stanowiły 0,6% wszystkich podmiotów wpisanych do rejestru REGON. W skali roku wzrost liczby podmiotów wystąpił w przedziale liczby pracujących 0–9, tj. o 1,7%.

W analizowanym okresie największy wzrost liczby podmiotów odnotowano m.in. w sekcjach: administrowanie i działalność wspierająca (o 9,0%), wytwarzanie i zaopatrywanie w energię elektryczną, gaz, parę wodną i gorącą wodę (o 5,0%) oraz ochrona zdrowia i pomoc społeczna (o 4,8%). Spadek wystąpił m.in. w górnictwie i wydobywaniu (o 2,9%), handlu; naprawie pojazdów samochodowych (o 2,2%) oraz działalności związanej z kulturą, rozrywką i rekreacją (o 0,9%).

Najwięcej podmiotów zarejestrowanych było w m. Opolu (21,1% ogólnej liczby), a następnie w powiecie nyskim (13,4%) i opolskim (12,3%). Najmniej podmiotów prowadziło działalność w powiecie głubczyckim (3,9%), namysłowskim (4,4%) oraz prudnickim (4,6%).

W maju br. do rejestru REGON wpisano 504 **nowe podmioty**, tj. o 1,8% mniej niż w poprzednim miesiącu. Wśród nowo zarejestrowanych jednostek przeważały osoby fizyczne prowadzące działalność gospodarczą, których wpisano 407 (o 2,5% więcej niż w kwietniu br.). Liczba nowo zarejestrowanych spółek handlowych była niższa o 32,8%, w tym spółek z ograniczoną odpowiedzialnością – o 34,4%.

W maju br. **wykreślono** z rejestru REGON 312 podmiotów (o 25,7% mniej niż przed miesiącem), w tym 287 osób fizycznych prowadzących działalność gospodarczą (odpowiednio o 24,9% mniej).

Wykres 10. Podmioty gospodarki narodowej nowo zarejestrowane i wyrejestrowane w maju 2026 r.

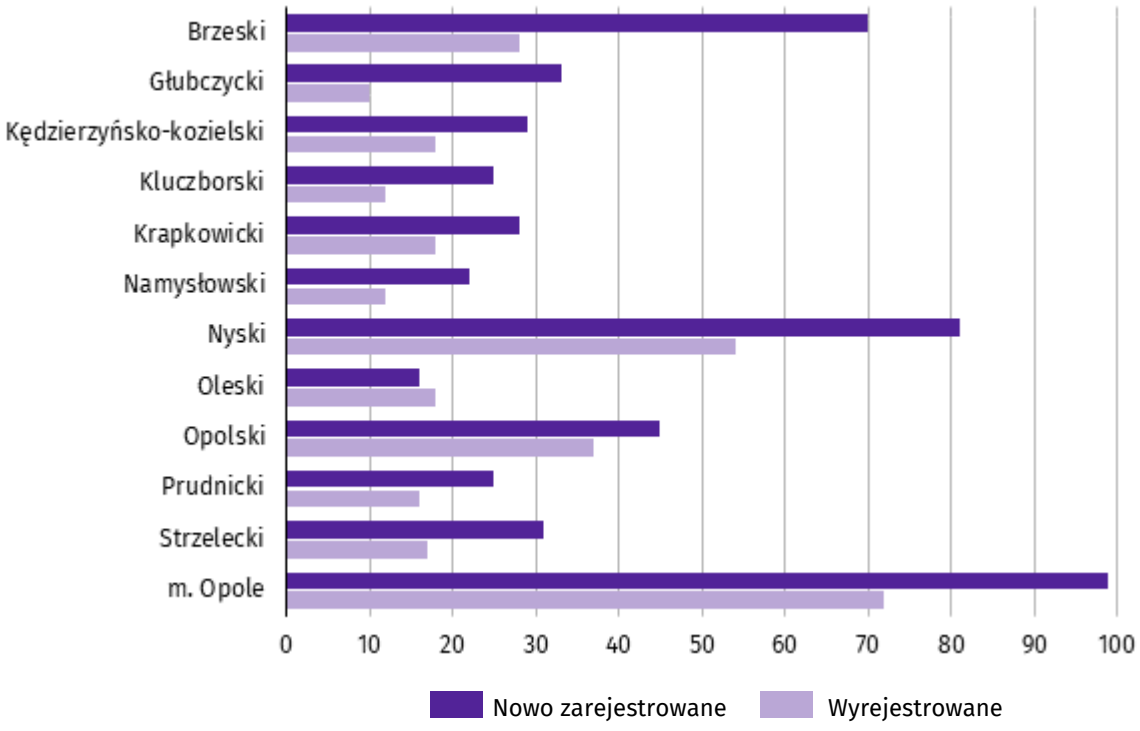

Według stanu na koniec maja br. w rejestrze REGON 15,8 tys. podmiotów miało **zawieszoną działalność** (o 0,6% mniej niż w kwietniu br.). Zdecydowaną większość, tj. 96,8% stanowiły osoby fizyczne prowadzące działalność gospodarczą. Udział podmiotów z zawieszoną działalnością w ogólnej liczbie zarejestrowanych podmiotów wynosił 13,5% (przed miesiącem – 13,6%).

[2] Dotyczy osób prawnych, jednostek organizacyjnych niemających osobowości prawnej oraz osób fizycznych prowadzących działalność gospodarczą (bez osób fizycznych prowadzących gospodarstwa indywidualne w rolnictwie).

Mapa 3. Podmioty gospodarki narodowej z zawieszoną działalnością w maju 2026 r.
stan w końcu miesiąca

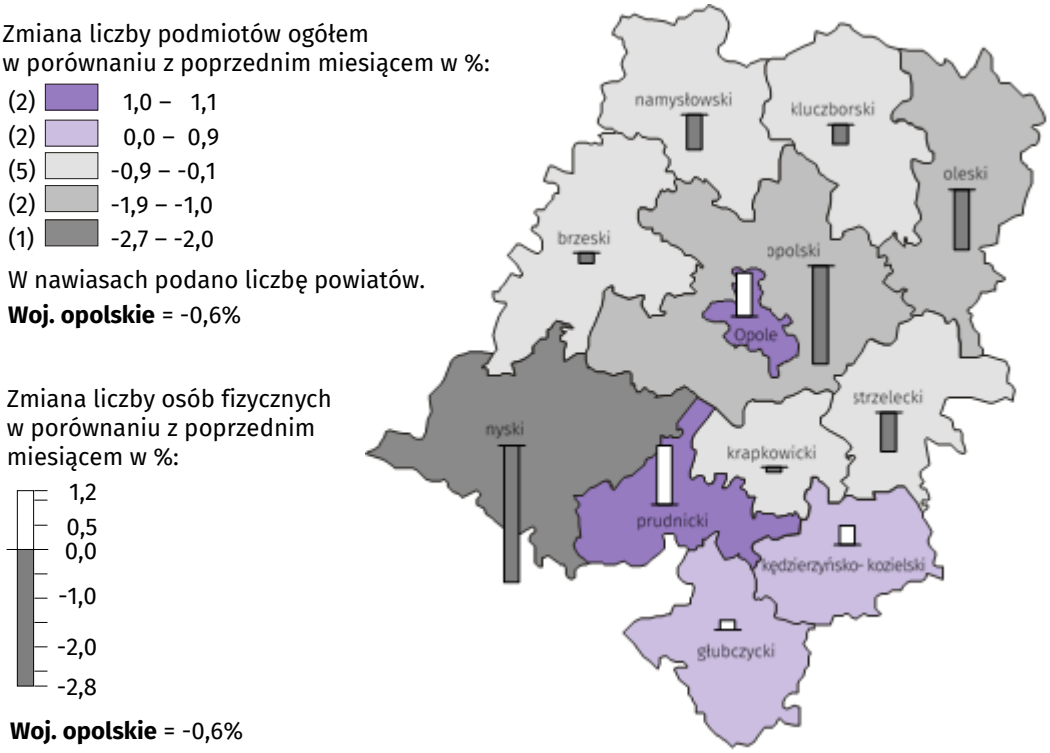

Koniunktura gospodarcza

W czerwcu 2026 r. wskaźnik ogólnego klimatu koniunktury w większości badanych obszarów gospodarki sygnalizuje osłabienie koniunktury gospodarczej w stosunku do poprzedniego miesiąca. Największy spadek wskaźnika (o 12,9) odnotowano w transporcie i gospodarce magazynowej. Największa natomiast poprawa koniunktury wystąpiła w informacji i komunikacji, wzrost wskaźnika o 5,4 wobec maja 2026 r. Najbardziej pesymistyczne opinie formułują podmioty prowadzące działalność w transporcie i gospodarce magazynowej (minus 36,8), a wartość wskaźnika jest poniżej średniej długookresowej (minus 6,5). Jednostki zajmujące się zakwaterowaniem i gastronomią oceniają koniunkturę najbardziej korzystnie (plus 7,9), a wartość wskaźnika jest powyżej średniej długookresowej (minus 2,8).

Wykres 11. Wskaźniki ogólnego klimatu koniunktury według rodzaju działalności (sekcje i działy PKD 2007)

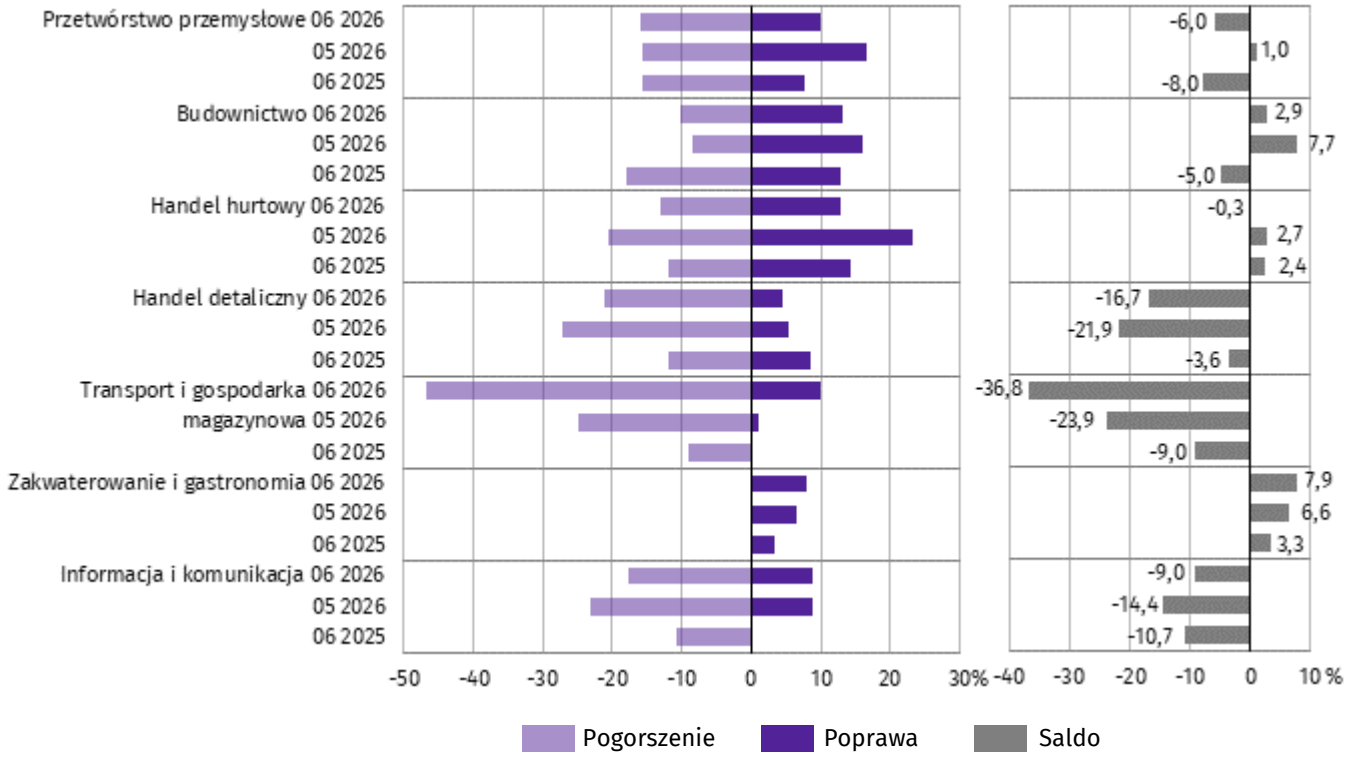

Wyniki badania dot. rynku pracy[3]

Pytanie 1. Czy zamierzają Państwo w najbliższych trzech miesiącach:

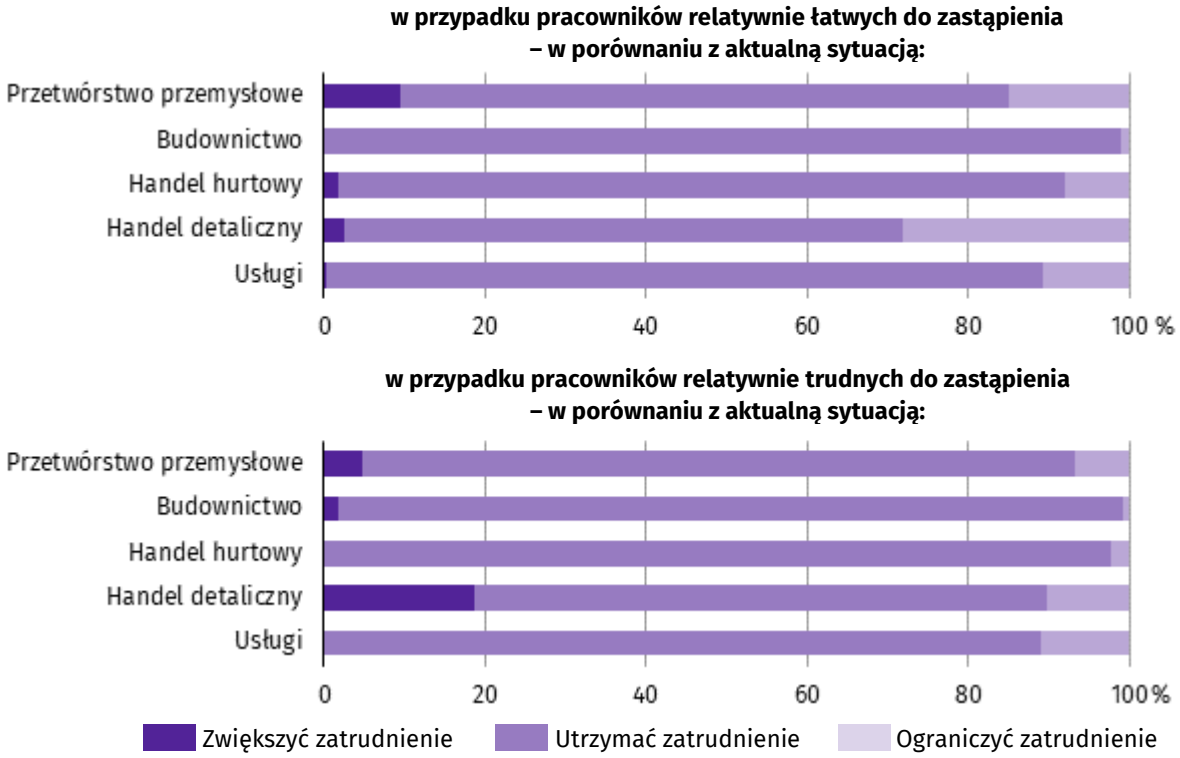

We wszystkich badanych obszarach działalności przedsiębiorcy przewidywali, że w okresie najbliższych trzech miesięcy zamierzają utrzymać zatrudnienie zarówno w przypadku pracowników relatywnie łatwych, jak i trudnych do zastąpienia. Największy odsetek twierdzących w ten sposób przedsiębiorców odnotowano w budownictwie (99,0% dla pracowników relatywnie łatwych do zastąpienia i 97,6% – dla trudnych do zastąpienia).

Pytanie 2. Które z poniższych czynników i w jakim stopniu wpłyną na poziom wynagrodzenia pracowników w Państwa firmie w najbliższych trzech miesiącach:

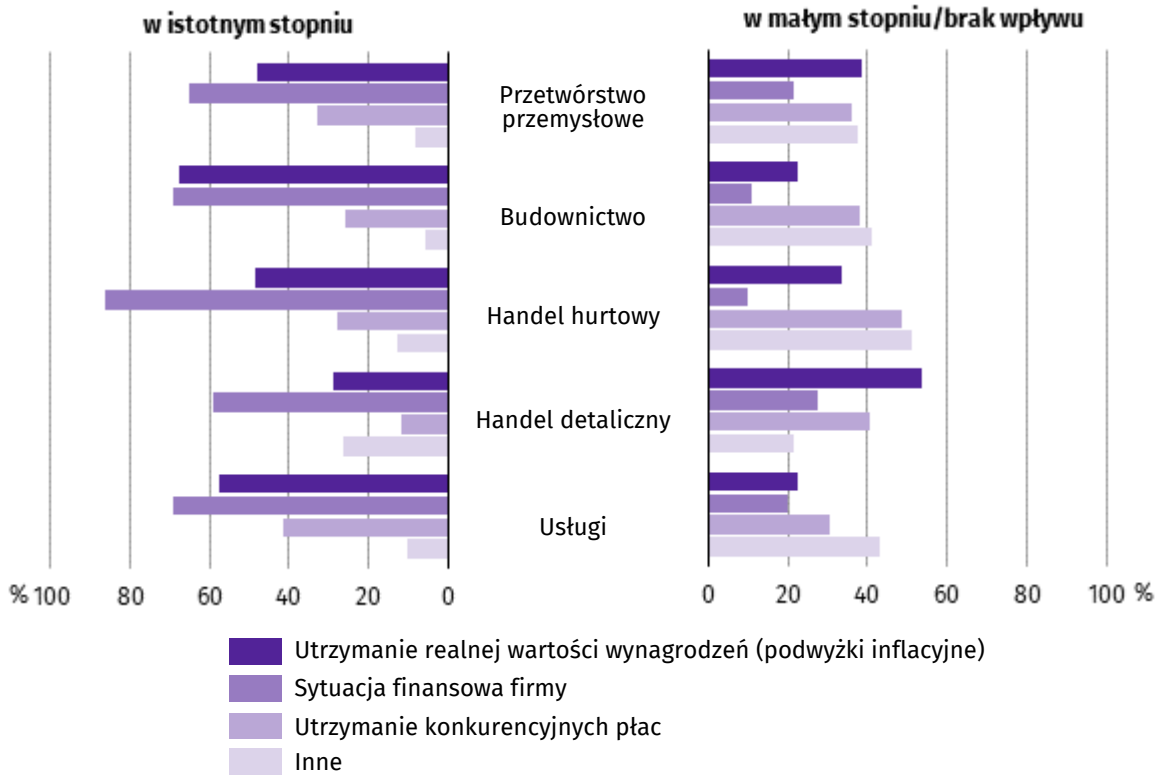

[3] Odpowiedzi na dodatkowe pytania są udzielane na zasadzie dobrowolności. We wszystkich pytaniach prezentowany jest ważony procent odpowiedzi respondentów na dany wariant. Dane zostały zagregowane zgodnie z metodologią agregacji (ważenia) stosowaną standardowo w badaniu koniunktury gospodarczej. W przypadku pytań wielokrotnego wyboru (tj. w przypadku, gdy respondent może zaznaczyć więcej niż jedną odpowiedź) suma wszystkich wariantów odpowiedzi może być różna od 100%. W przypadku pytań z możliwością zaznaczenia tylko jednej odpowiedzi suma wynosi 100%.

Przedsiębiorcy we wszystkich prezentowanych rodzajach działalności wskazywali na sytuację finansową firmy jako na czynnik, który w istotnym stopniu wpłynie na poziom wynagrodzenia pracowników w firmie w okresie najbliższych trzech miesięcy. Takie przekonanie wyrażali najczęściej przedsiębiorcy działający w handlu hurtowym (86,3%) oraz w budownictwie i usługach (po 69,1%).

Pytanie 3. W jakim stopniu Państwa decyzje w zakresie zatrudnienia i wynagrodzeń w najbliższych trzech miesiącach oparte są:

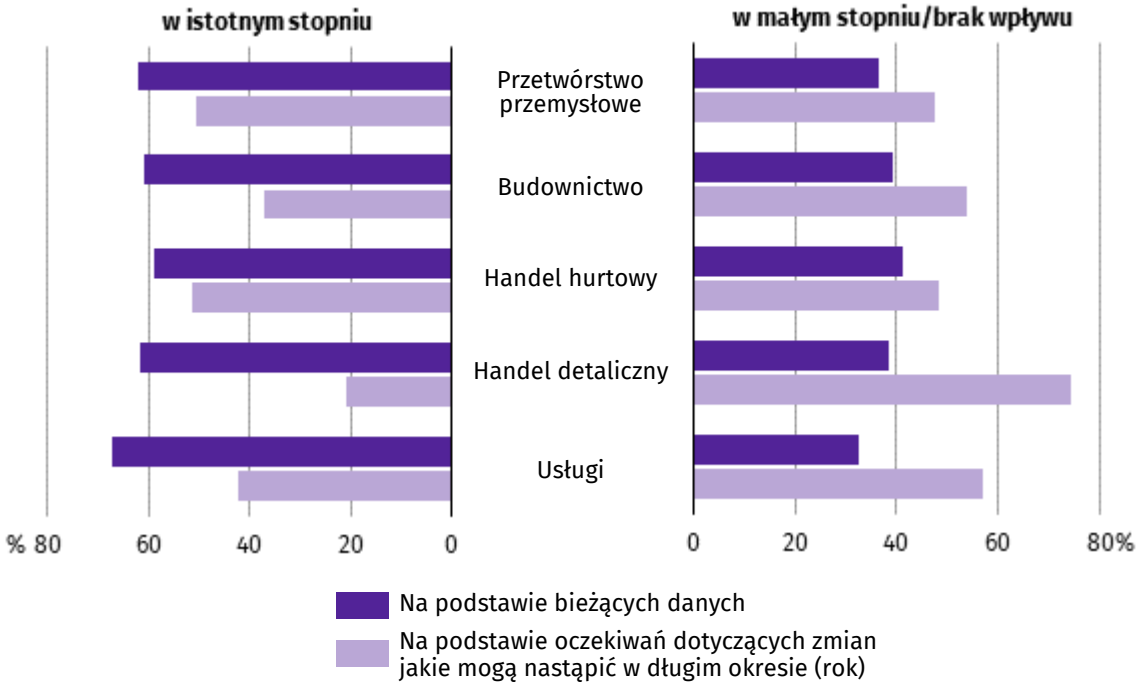

Przedsiębiorcy we wszystkich badanych obszarach działalności, podejmując decyzje w zakresie zatrudnienia i wynagrodzeń na najbliższe trzy miesiące, w istotnym stopniu opierali się na podstawie bieżących danych. Najczęściej odpowiadali w ten sposób przedsiębiorcy działający w usługach (67,5%).

Więcej informacji na temat wyników badań koniunktury gospodarczej zaprezentowano na stronie internetowej Urzędu Statystycznego w Zielonej Górze
https://zielonagora.stat.gov.pl/osrodki/osrodek-badan-koniunktury/obk-dane/

Wybrane dane o województwie opolskim

WYSZCZEGÓLNIENIE A – 2025 B – 2026		01	02	03	04	05	06	07	08	09	10	11	12
Ludność[a] w tys.	A	.	.	.	.	.	926,8	.	.	.	.	.	923,5
	B	.	.	.	.	.							
Przeciętne zatrudnienie w sektorze przedsiębiorstw[b]	A	106,1	106,1	105,9	106,2	106,0	105,8	105,6	105,4	105,2	104,9	105,4	104,5
w tys. osób	B	104,0	104,9	104,3	104,5	104,5							
analogiczny miesiąc poprzedniego roku = 100	A	100,5	99,9	100,3	99,6	99,6	99,3	99,2	99,4	99,2	98,8	99,2	98,8
	B	98,0	98,9	98,5	98,4	98,6							
poprzedni miesiąc = 100	A	100,4	99,9	99,8	100,3	99,8	99,8	99,8	99,8	99,8	99,7	100,5	99,2
	B	99,5	100,9	99,4	100,2	100,0							
Bezrobotni zarejestrowani (stan w końcu okresu)	A	21,5	21,5	20,8	20,0	19,5	19,6	20,4	21,1	21,2	21,1	21,1	21,7
w tys. osób	B	23,0	23,4	23,3	22,7	22,0							
Stopa bezrobocia[c] (stan w końcu okresu) w %	A	6,3	6,3	6,1	5,9	5,8	5,7	6,0	6,2	6,2	6,2	6,2	6,4
	B	6,7	6,8	6,8	6,7	6,4							
Oferty pracy[d] (zgłoszone w ciągu miesiąca)	A	2111	1959	1544	1473	1259	983	1209	1138	1083	900	770	534
	B	743	860	1588	1526	1002							
Liczba bezrobotnych na 1 ofertę pracy[d] (stan	A	11	8	8	8	9	9	9	10	13	14	14	19
w końcu okresu)	B	22	17	12	11	12							
Przeciętne miesięczne wynagrodzenia brutto	A	7705,25	7742,62	8027,75	8422,37	7962,29	8006,90	8300,28	8075,01	8036,91	8216,03	8262,99	8603,32
w sektorze przedsiębiorstw[b] w zł	B	8335,54	8209,02	8754,90	8824,36	8406,77							
analogiczny miesiąc poprzedniego roku = 100	A	107,5	107,1	105,2	107,6	108,5	108,8	108,8	107,7	108,1	107,4	106,4	108,2
	B	108,2	106,0	109,1	104,8	105,6							
poprzedni miesiąc = 100	A	96,9	100,5	103,7	104,9	94,5	100,6	103,7	97,3	99,5	102,2	100,6	104,1
	B	96,9	98,5	106,6	100,8	95,3							
Wskaźnik cen:													
towarów i usług konsumpcyjnych[e]:													
analogiczny okres poprzedniego roku = 100	A	.	.	104,6	.	.	104,5	.	.	103,4	.	.	103,0
	B	.	.	.	.	.							

a Stan na koniec okresu. b W przedsiębiorstwach o liczbie pracujących 10 i więcej osób. c Udział zarejestrowanych bezrobotnych w cywilnej ludności aktywnej zawodowo, szacowanej na koniec każdego miesiąca.
d Od 1 czerwca 2025 r. dane o ofertach pracy nie są w pełni porównywalne z okresami wcześniejszymi ze względu na zmiany metodologiczne wynikające z wejścia w życie ustawy o rynku pracy i służbach zatrudnienia (Dz. U. z 2025 r. poz. 620). e W kwartale.

Wybrane dane o województwie opolskim (cd.)

WYSZCZEGÓLNIENIE A – 2025 B – 2026		01	02	03	04	05	06	07	08	09	10	11	12
Wskaźnik cen (dok.):													
skupu ziarna zbóż:													
analogiczny miesiąc poprzedniego roku = 100	A	108,0	116,7	122,1	127,8	121,2	108,3	98,4	95,2	92,2	87,2	83,0	80,5
	B	80,3	80,4	80,4	81,4	84,2							
poprzedni miesiąc = 100	A	101,7	101,0	99,3	101,1	99,0	98,5	87,2	100,8	98,1	98,0	98,0	96,9
	B	101,5	101,0	99,2	102,4	102,3							
skupu żywca rzeźnego wołowego (bez cieląt):													
analogiczny miesiąc poprzedniego roku = 100	A	110,3	117,8	124,0	121,3	132,7	147,9	142,5	162,2	143,7	144,1	141,3	153,2
	B	133,8	119,0	111,3	116,4	104,3							
poprzedni miesiąc = 100	A	116,0	103,3	103,2	102,8	106,1	111,4	96,5	107,3	93,7	101,7	105,7	97,8
	B	101,3	91,8	96,5	107,6	95,0							
skupu żywca rzeźnego wieprzowego:													
analogiczny miesiąc poprzedniego roku = 100	A	82,1	81,5	89,4	90,9	92,0	92,3	90,0	97,5	88,3	84,0	82,6	81,0
	B	78,5	85,3	96,0	83,6	74,4							
poprzedni miesiąc = 100	A	90,7	102,7	105,1	113,2	100,4	101,0	93,6	104,2	91,0	90,4	94,8	94,8
	B	87,9	111,6	118,2	98,6	89,4							
Relacje cen skupu[a] 1 kg żywca wieprzowego (w wadze	A	8,2	8,4	8,8	10,1	9,8	10,2	10,7	11,2	10,5	8,8	8,8	8,3
żywej) do cen skupu 1 kg żyta	B	7,5	8,4	10,1	9,8	8,7							
Produkcja sprzedana przemysłu[b] (w cenach stałych):													
analogiczny miesiąc poprzedniego roku = 100	A	106,3	100,3	106,4	99,5	110,6	105,1	108,0	104,8	114,5	111,2	105,5	110,7
	B	94,7	98,1	110,1	106,0*	101,5							
poprzedni miesiąc = 100	A	113,5	101,0	108,3	95,6	103,5	97,4	104,0	88,4	114,8	109,7	86,3	92,6
	B	97,1	104,6	121,6	92,1*	99,2							
Produkcja budowlano-montażowa[b] (w cenach bieżących):													
analogiczny miesiąc poprzedniego roku = 100	A	124,7	102,6	101,3	134,0	119,8	124,9	104,8	109,2	106,2	146,3	95,5	116,0
	B	84,4	104,2	122,9	100,5	112,6							
poprzedni miesiąc = 100	A	41,3	121,0	109,9	131,2	104,4	117,2	84,8	91,9	97,3	147,4	69,8	168,3
	B	30,1	149,3	129,6	107,4	117,0							

a Ceny bieżące bez VAT. b W przedsiębiorstwach o liczbie pracujących 10 i więcej osób.

Wybrane dane o województwie opolskim (dok.)

WYSZCZEGÓLNIENIE A – 2025 B – 2026		01	02	03	04	05	06	07	08	09	10	11	12
Mieszkania oddane do użytkowania (od początku	A	196	522	649	872	1026	1215	1463	1585	1783	2011	2127	2400
roku)	B	224*	531*	856*	1027*	1206							
analogiczny okres poprzedniego roku = 100	A	215,4	191,2	104,8	97,2	94,5	98,8	96,6	93,3	96,1	92,9	85,5	87,7
	B	114,3*	101,7*	131,9*	117,8*	117,5							
Sprzedaż detaliczna towarów[a] (w cenach bieżących):													
analogiczny miesiąc poprzedniego roku = 100	A	112,1	109,0	116,6	128,4	122,4	121,0	123,4	115,6	116,1	114,7	107,5	114,9
	B	113,5	103,4	115,3	98,1	108,5							
poprzedni miesiąc = 100	A	95,0	106,3	109,0	111,2	96,0	97,9	105,4	96,1	98,6	100,2	94,5	105,7
	B	93,9	96,8	121,6	94,6	106,2							
Wskaźnik rentowności obrotu w przedsiębiorstwach[b]:													
brutto[c] w %	A	.	.	3,0	.	.	4,2	.	.	4,0	.	.	4,5
	B	.	.	5,1	.	.							
netto[d] w %	A	.	.	2,3	.	.	3,5	.	.	3,4	.	.	3,7
	B	.	.	4,1	.	.							
Nakłady inwestycyjne przedsiębiorstw[b] (ceny bieżące)	A	.	.	419934	.	.	992641	.	.	1602932	.	.	2411029
w tys. zł	B	.	.	799680	.	.							
analogiczny okres poprzedniego roku = 100	A	.	.	108,5	.	.	92,8	.	.	82,4	.	.	88,5
(ceny bieżące)	B	.	.	190,4	.	.							
Podmioty gospodarki narodowej[e] w rejestrze	A	114796	114928	115130	115423	115683	115951	116068	116218	116430	116692	116946	117033
REGON (stan w końcu okresu)	B	117026	117167	117338	117396	117554							
w tym spółki handlowe	A	8942	8995	9040	9079	9116	9161	9180	9224	9238	9266	9298	9329
	B	9390	9434	9496	9540	9564							
w tym z udziałem kapitału zagranicznego	A	910	912	911	911	911	910	909	910	904	901	893	892
	B	890	891	892	892	895							

a W przedsiębiorstwach o liczbie pracujących 10 i więcej osób. b W przedsiębiorstwach o liczbie pracujących 50 i więcej osób; dane są prezentowane narastająco. c Relacja wyniku finansowego brutto do przychodów z całokształtu działalności. d Relacja wyniku finansowego netto do przychodów z całokształtu działalności. e Bez osób prowadzących gospodarstwa indywidualne w rolnictwie.

Wybrane dane o podregionach i powiatach w województwie opolskim w 2026 r.
stan na koniec maja

WYSZCZEGÓLNIENIE	Zarejestrowani bezrobotni			Stopa bezrobocia[a] w %	Mieszkania oddane do użytkowania[b] (od początku roku)		Podmioty gospodarki narodowej[c] w rejestrze REGON	
	ogółem	z ogółem						
		kobiety	długotrwale bezrobotni		ogółem	w tym budownictwo indywidualne	ogółem	w tym spółki handlowe
WOJEWÓDZTWO	**22009**	**11240**	**11058**	**6,4**	**1206**	**513**	**117554**	**9564**
Podregion nyski	**10207**	**5128**	**5269**	**9,4**	**371**	**205**	**42571**	**2433**
powiaty:								
Brzeski	2267	1184	1138	8,3	140	63	11578	738
Głubczycki	1456	709	806	11,9	21	21	4621	222
Namysłowski	1367	720	764	10,0	39	33	5230	378
Nyski	3357	1643	1545	8,6	157	74	15775	862
Prudnicki	1760	872	1016	10,9	14	14	5367	233
Podregion opolski	**11802**	**6112**	**5789**	**5,1**	**835**	**308**	**74983**	**7131**
powiaty:								
Kędzierzyńsko-kozielski	2252	1175	1144	7,5	47	40	9842	754
Kluczborski	1364	759	693	7,0	51	22	7171	401
Krapkowicki	1291	769	664	5,1	147	29	5835	510
Oleski	1113	596	586	5,1	52	32	6576	416
Opolski	2023	953	951	5,9	205	119	14401	950
Strzelecki	1261	622	581	5,1	27	27	6341	452
Miasto na prawach powiatu – Opole	2498	1238	1170	3,2	306	39	24817	3648

a Udział zarejestrowanych bezrobotnych w cywilnej ludności aktywnej zawodowo. b Dane wstępne. c Bez osób prowadzących gospodarstwa indywidualne w rolnictwie.

Opracowanie merytoryczne:
Urząd Statystyczny w Opolu

Dyrektor Renata Wasilewska
Tel: 77 453 14 52

Rozpowszechnianie:
Opolski Ośrodek Badań Regionalnych

Informatorium Statystyczne
Tel: 77 423 10 00, 510 993 218

Osoba do kontaktu z mediami
w Urzędzie Statystycznym w Opolu

Tel: 514 901 001
e-mail: h.sterniuk-moscicka@stat.gov.pl

opole.stat.gov.pl

@Opole_STAT

@USOpole

Powiązane opracowania

Biuletyn statystyczny

Koniunktura gospodarcza

Temat dostępny w bazach danych

Bank Danych Lokalnych

Dziedzinowe Bazy Wiedzy

Ważniejsze pojęcia dostępne w słowniku

Rynek Pracy

Wynagrodzenia

Rolnictwo

Przemysł

Budownictwo

Budownictwo mieszkaniowe

Rynek wewnętrzny

Koniunktura gospodarcza