



GŁÓWNY URZĄD STATYSTYCZNY
CENTRAL STATISTICAL OFFICE

**BEZROBOCIE
REJESTROWANE
I-III KWARTAŁ 2011 R.**

**REGISTERED
UNEMPLOYMENT
I-III QUARTER 2011**

**Statistical
Information
and Elaborations**

**Informacje
i opracowania
statystyczne**

Warszawa 2011

Opracowanie publikacji
Preparation of the publication

GUS, Departament Pracy
CSO, Labour Department

kierujący
supervisor

Agnieszka Zgierska
Dyrektor Departamentu Pracy
Director of the Labour Department

zespół
team

Iwona Pasierowska, Renata Strużyńska,
Agata Cendrowska

tlumaczenie
translation

Irena Skrzypczak

wykresy
graphs

Andrzej Kajkowski

Okładka
Cover

Zakład Wydawnictw Statystycznych
Statistical Publishing Establishment

Skład komputerowy
Technical editor

Elżbieta Borkowska

ISSN 1897-3671

Publikacja dostępna na CD oraz w Internecie — www.stat.gov.pl/gus/praca_wynagrodzenie_PLK_HTML.htm
Publication available on CD and on Internet http://www.stat.gov.pl/gus/praca_wynagrodzenie_ENG_HTML.htm



ZAKŁAD WYDAWNICTW STATYSTYCZNYCH, 00-925 WARSZAWA, AL. NIEPODLEGŁOŚCI 208
Informacje w sprawach sprzedaży publikacji — tel.: (0 22) 608 32 10, 608 38 10

PRZEDMOWA

Niniejsza publikacja przygotowana została na podstawie miesięcznej sprawozdawczości Ministerstwa Pracy i Polityki Społecznej (formularz MPiPS-01), sporządzanej przez powiatowe urzędy pracy. Publikacja ukazuje się z częstotliwością kwartalną od września 1991 r., w wersji dwujęzycznej (polskiej i angielskiej).

Opracowanie składa się z uwag metodycznych, uwag do tablic, części analitycznej w wersji dwujęzycznej (polskiej i angielskiej) oraz tablic statystycznych i wykresów. Dane prezentowane w publikacji dotyczą osób bezrobotnych zarejestrowanych w powiatowych urzędach pracy i poszukujących pracy poprzez te urzędy. Informacje o osobach bezrobotnych zaprezentowano w przekroju według płci, wieku, poziomu wykształcenia, czasu pozostawiania bez pracy, regionów, województw, podregionów i powiatów.

Publikacja przygotowana została przez pracowników Wydziału Zasobów Pracy w Departamencie Pracy i jest dostępna w Internecie pod adresem: http://www.stat.gov.pl/dane_spol-gosp/praca_ludnosc/index.htm.

Będziemy zobowiązani za wszelkie uwagi i sugestie, które chcielibyśmy wykorzystać w kolejnych edycjach publikacji.

Agnieszka Zgierska

Dyrektor Departamentu Pracy

Warszawa, styczeń 2012 r.

PREFACE

The presented publication issued quarterly since September 1991 in Polish as well as in English is based on the Ministry of Labour and Social Policy (MPiPS-01), monthly statistical reports.

The publication consists of methodological notes, comments to tables, analytic chapter and statistical tables and graphs.

The presented data concern unemployed persons registered in the local labour offices and looking for a job through these offices. Population under study is observed by sex, age and educational level, duration of unemployment, regions, voivodships, subregions and powiats.

The publication has been prepared by the staff of the Labour Resources Section of Labour Division of CSO, which you can also see: http://www.stat.gov.pl/dane_spol-gosp/praca_ludnosc/index.htm.

We shall appreciate any comments and suggestions, which we may apply to the future editions of the publication.

Agnieszka Zgierska

Director of the Labour Department

Warsaw, January 2012

SPIS TREŚCI

	Tabl.	Str.
Uwagi metodyczne	x	7
Bezrobocie rejestrowane w III kwartale 2011 r.	x	13

TABLICE

Zharmonizowana stopa bezrobocia w krajach Unii Europejskiej	1	29
Bezrobotni zarejestrowani w urzędach pracy	2	30
Wybrane kategorie bezrobotnych bez prawa do zasiłku	3	31
Niepełnosprawni zarejestrowani w urzędach pracy	4	32
Napływ i odpływ bezrobotnych	5	33
Bezrobotni nowo zarejestrowani	6	34
Bezrobotni wyrejestrowani z ewidencji urzędów pracy według przyczyn	7	35
Bezrobotni, którzy podjęli pracę	8	36
Bezrobotni zarejestrowani będący w szczególnej sytuacji na rynku pracy	9	37
Oferty pracy zgłoszone do urzędów pracy	10	37
Bezrobotni według poziomu wykształcenia i wieku	11	38
Bezrobotni według czasu pozostawania bez pracy	12	39
Bezrobotni według stażu pracy	13	40
Wybrane dane o bezrobotnych według regionów i województw	14	41
Wybrane dane o bezrobotnych mieszkających na wsi według regionów i województw	15	42
Bezrobotni zarejestrowani będący w szczególnej sytuacji na rynku pracy według regionów i województw	16	43
Bezrobotni według województw i płci	17	44
Stopa bezrobocia według województw	18	45
Napływ i odpływ bezrobotnych według województw	19	46
Udział bezrobotnych zwolnionych z przyczyn dotyczących zakładów pracy w ogólnej liczbie bezrobotnych według województw	20	47
Udział bezrobotnych posiadających prawo do pobierania zasiłku w ogólnej liczbie bezrobotnych według województw	21	47
Bezrobotni według poziomu wykształcenia oraz województw	22	48
Bezrobotni według wieku oraz województw	23	50
Bezrobotni według czasu pozostawania bez pracy oraz województw	24	52
Bezrobotni poprzednio pracujący według rodzaju działalności ostatniego miejsca pracy oraz województw	25	54
Bezrobotni zarejestrowani poprzednio pracujący według wybranych grup zawodów oraz oferty pracy	26	56
Bezrobotni według województw oraz powiatów	27	57
Wybrane dane o bezrobotnych według regionów, województw, podregionów oraz powiatów	28	65
Stopa bezrobocia według województw, podregionów i powiatów	29	75
Bezrobotni według wieku, regionów, województw, podregionów i powiatów	30	85
Bezrobotni według poziomu wykształcenia, regionów, województw, podregionów i powiatów	31	95
Bezrobotni według czasu pozostawania bez pracy, regionów, województw, podregionów i powiatów	32	105
Bezrobotni według stażu pracy, regionów, województw, podregionów i powiatów	33	115

WYKRESY

Bezrobotni zarejestrowani według płci	125
Stopa bezrobocia	125
Stopa odpływu bezrobotnych	126
Relacja bezrobotnych, którzy podjęli pracę w stosunku do liczby nowo zarejestrowanych	126
Relacja liczby bezrobotnych w III kwartale 2011 r. do liczby bezrobotnych w II kwartale 2011 r. według województw	127
Stopa bezrobocia (w % aktywnych zawodowo) według województw	127
Relacja napływu do odpływu z bezrobocia w III kwartale 2011 r. według województw	128
Stopa długotrwałego bezrobocia według województw	128

CONTENTS

	Tables	Page
Methodological notes	x	10
Registered unemployment in the III quarter of 2011	x	21

TABLES

Harmonized unemployment rate in UE countries	1	29
Unemployed persons registered in labour offices	2	30
Selected categories of the unemployed not entitled to benefit	3	31
Disabled persons registered in labour offices	4	32
Inflow to and outflow from unemployment	5	33
Newly registered unemployed persons	6	34
Unemployed persons removed from unemployment rolls by reasons	7	35
Unemployed persons who received jobs	8	36
Registered unemployed persons with a specific situation on the labour market	9	37
Job offers notify in labour offices	10	37
Unemployed persons by educational level and age	11	38
Unemployed persons by duration of unemployment	12	39
Unemployed persons by total work seniority	13	40
Selected data on unemployed persons by regions and voivodships	14	41
Selected data on unemployed persons in the rural areas by regions and voivodships	15	42
Registered unemployed persons with a specific situation on the labour market by regions and voivodships	16	43
Unemployed persons by voivodships and sex	17	44
Unemployment rate by voivodships	18	45
Inflow to and outflow from unemployment by voivodships	19	46
Percentage share of unemployed persons terminated for company reasons in total unemployment by voivodships	20	47
Percentage share of persons possessing benefit rights in total unemployment by voivodships	21	47
Unemployed persons by educational level and voivodships	22	48
Unemployed persons by age and voivodships	23	50
Unemployed persons by duration of unemployment and voivodships	24	52
Unemployed persons previously in employment by a kind of activity of their last job and voivodships	25	54
Unemployed persons by previously employed selected occupational groups and job offers	26	56
Unemployed persons by voivodships and powiats	27	57
Selected data on unemployed persons by regions, voivodships , subregions and powiats	28	65
Unemployment rate by voivodships, subregions and powiats	29	75
Unemployed persons by age, regions, voivodships, subregions and powiats	30	85
Unemployed persons by educational level, regions, voivodships, subregions and powiats	31	95
Unemployed persons by duration of unemployment, regions, voivodships, subregions and powiats	32	105
Unemployed persons by work seniority, regions, voivodships, subregions and powiats	33	115

GRAPHS

Registered unemployed persons by sex	125
Unemployment rate	125
Outflow rate	126
Relation of the unemployed persons, who received jobs as the share of the newly registered	126
Relation of the number of the unemployed in the III quarter 2011 to the number in the II quarter 2011 by voivodships	127
Unemployment rate (in % of economically active population) by voivodships	127
Relation of inflow to outflow from unemployment in the III quarter 2010 by voivodships	128
Long-term unemployment rate by voivodships	128

UWAGI METODYCZNE

1. Dane o liczbie **bezrobotnych zarejestrowanych**, zgodnie z ustawą z dnia 20 IV 2004 r. o promocji zatrudnienia i instytucjach rynku pracy, obowiązującą od 1 VI 2004 r. (Dz. U. z 2004 r. Nr 99, poz. 1001 z późniejszymi zmianami)*, obejmują osoby niezatrudnione i niewykonyjące innej pracy zarobkowej, zdolne i gotowe do podjęcia zatrudnienia w pełnym wymiarze czasu pracy (bądź jeśli są to osoby niepełnosprawne — zdolne i gotowe do podjęcia zatrudnienia co najmniej w połowie tego wymiaru czasu pracy), nieuczące się w szkole, z wyjątkiem szkół dla dorosłych lub przystępujące do egzaminu eksternistycznego z zakresu tej szkoły lub szkół wyższych gdzie studiuje w formie studiów niestacjonarnych zarejestrowane we właściwym dla miejsca zameldowania (stałego lub czasowego) powiatowym urzędzie pracy oraz poszukujące zatrudnienia lub innej pracy zarobkowej, jeżeli m.in.:
 - a) ukończyły 18 lat,
 - b) nie ukończyły: kobiety — 60 lat, mężczyźni — 65 lat,
 - c) nie nabyły prawa do emerytury lub renty z tytułu niezdolności do pracy, renty szkoleniowej, renty socjalnej, renty rodzinnej w wysokości przekraczającej połowę minimalnego wynagrodzenia za pracę albo po ustaniu zatrudnienia, innej pracy zarobkowej nie pobierają świadczenia lub zasiłku przedemerytalnego, świadczenia rehabilitacyjnego, zasiłku chorobowego, macierzyńskiego lub zasiłku w wysokości zasiłku macierzyńskiego,
 - d) nie są właścicielami lub posiadaczami (samoistnymi lub zależnymi) nieruchomości rolnej o powierzchni użytków rolnych powyżej 2 ha przeliczeniowych, nie podlegają ubezpieczeniu emerytalnemu i rentowemu z tytułu stałej pracy jako współmałżonek lub domownik w gospodarstwie rolnym o powierzchni użytków rolnych przekraczającej 2 ha przeliczeniowe,
 - e) nie posiadają wpisu do ewidencji działalności gospodarczej albo nie podlegają na podstawie odrębnych przepisów obowiązkowi ubezpieczenia społecznego, z wyjątkiem ubezpieczenia społecznego rolników,
 - f) nie są tymczasowo aresztowane lub nie odbywają kary pozbawienia wolności,
 - g) nie uzyskują miesięcznie przychodu w wysokości przekraczającej połowę minimalnego wynagrodzenia za pracę, z wyłączeniem przychodów uzyskanych z tytułu odsetek lub innych przychodów od środków pieniężnych zgromadzonych na rachunkach bankowych,
 - h) nie pobierają na podstawie przepisów o pomocy społecznej zasiłku stałego,
 - i) nie pobierają na podstawie przepisów o świadczeniach rodzinnych, świadczenia pielęgnacyjnego lub dodatku do zasiłku rodzinnego z tytułu samotnego wychowywania dziecka i utraty prawa do zasiłku dla bezrobotnych na skutek upływu ustawowego okresu jego pobierania;
 - j) nie pobierają po ustaniu zatrudnienia świadczenia szkoleniowego.
2. **Stopę bezrobocia rejestrowanego** obliczono jako stosunek liczby bezrobotnych zarejestrowanych do liczby cywilnej ludności aktywnej zawodowo, tj. bez osób odbywających czynną służbę wojskową oraz pracowników jednostek budżetowych prowadzących działalność w zakresie obrony narodowej i bezpieczeństwa publicznego. Stopę bezrobocia podaje się z uwzględnieniem pracujących w gospodarstwach indywidualnych w rolnictwie (będących składową cywilnej ludności aktywnej zawodowo) wyszacowanych na podstawie wyników Spisów. Dane od 2002 nie są w pełni porównywalne z danymi za lata poprzednie. Dane o bezrobotnych oraz pracujących wykorzystywane do obliczenia stopy bezrobocia pochodzą ze źródeł różniących się metodą zbierania, co może powodować pewne nieścisłości, zwłaszcza w przypadku stopy bezrobocia ustalonej dla powiatów. Dla bezrobotnych — miejscem lokalizacji jest ich miejsce zamieszkania lub pobytu, zaś dla pracujących lokalizacja miejsca pracy.
3. Pod pojęciem **ludności aktywnej zawodowo** szacowanej na koniec każdego prezentowanego okresu, należy rozumieć osoby pracujące w jednostkach sektora publicznego i prywatnego, jak również osoby bezrobotne.

* Do 31 V 2004 r. obowiązywała ustawa z 14 XII 1994 r. o zatrudnieniu i przeciwdziałaniu bezrobociu (jednolity tekst Dz. U. 2003 Nr 58, poz. 514 z późniejszymi zmianami).

4. **Do bezrobotnych zarejestrowanych w okresie do 12 m-cy od dnia ukończenia nauki** — zaliczono osoby bezrobotne, które w w/w okresie, ukończyły (potwierdzoną dyplomem, świadectwem lub innym dokumentem) naukę w szkole ponadgimnazjalnej (zasadniczej zawodowej i średniej), policealnej, wyższej, szkole specjalnej, dzienne kursy zawodowe trwające co najmniej 24 miesiące lub nabyły uprawnienia do wykonywania zawodu jako osoby niepełnosprawne.
5. **Bezrobotni do 25 roku życia** — to osoby bezrobotne, które do dnia zastosowania wobec nich usług lub instrumentów rynku pracy nie ukończyły 25 roku życia. Do października 2005 r. były to osoby, które w roku kalendarzowym nie ukończyły 25 lat.
6. **Bezrobotni, którzy ukończyli szkołę wyższą do 27 roku życia** — to osoby bezrobotne w okresie do upływu 12 m-cy od dnia określonego w dyplomie, świadectwie lub innym dokumencie poświadczającym ukończenie szkoły wyższej, które nie ukończyły 27 roku życia.
7. **Długotrwale bezrobotni** — to osoby bezrobotne pozostające w rejestrze powiatowego urzędu pracy łącznie przez okres ponad 12 miesięcy w okresie ostatnich dwóch lat, z wyłączeniem (od listopada 2005 r.) okresów odbywania stażu i przygotowania zawodowego w miejscu pracy.
8. **Bezrobotni powyżej 50 roku życia** — oznacza to bezrobotnych, którzy w dniu zastosowania wobec nich usług lub instrumentów rynku pracy ukończyli co najmniej 50 lat życia. Do października 2005 r. były to osoby, które w roku kalendarzowym ukończyły co najmniej 50 rok życia.
9. **Bezrobotni bez kwalifikacji zawodowych** — oznacza to bezrobotnych nieposiadających kwalifikacji do wykonywania jakiegokolwiek zawodu poświadczonych dyplomem, świadectwem, zaświadczeniem instytucji szkoleniowej lub innym dokumentem uprawniającym do wykonywania zawodu. Od listopada 2005 r. — łącznie z osobami z wykształceniem średnim ogólnokształcącym.
10. **Bezrobotni samotnie wychowujący co najmniej jedno dziecko do 18 roku życia** — oznacza bezrobotnych samotnie wychowujących co najmniej jedno dziecko w tym wieku, w rozumieniu przepisów o podatku dochodowym od osób fizycznych. Do grudnia 2007 były to osoby samotnie wychowujące co najmniej jedno dziecko do 7 roku życia.
11. **Napływ bezrobotnych** — oznacza liczbę osób zarejestrowanych w ciągu miesiąca, kwartału i roku w powiatowych urzędach pracy.
12. **Odływ bezrobotnych** — oznacza liczbę osób, które w ciągu miesiąca zostały wykreślone z ewidencji urzędów pracy z różnych przyczyn m. in. w związku z podjęciem pracy stałej, sezonowej, interwencyjnej, robót publicznych, w wyniku niepotwierdzenia gotowości do pracy, podjęcia nauki oraz nabycia praw emerytalnych lub rentowych itd.
13. **Aktywne formy pomocy bezrobotnym** — to działania zmierzające do ograniczenia wielkości bezrobocia na danym terenie. Wśród nich wyróżnia się w szczególności: szkolenia, staż u pracodawcy, prace interwencyjne, roboty publiczne itp.

Szkolenia — oznaczają pozaszkolne zajęcia edukacyjne mające na celu uzyskanie, uzupełnienie lub doskonalenie umiejętności i kwalifikacji zawodowych oraz ogólnych, potrzebnych do wykonywania pracy, w tym umiejętności poszukiwania zatrudnienia.

Staż u pracodawcy — oznacza nabywanie umiejętności praktycznych do wykonywania pracy przez wykonywanie zadań w miejscu pracy bez nawiązania stosunku pracy z pracodawcą.

Prace interwencyjne — oznaczają zatrudnienie bezrobotnego przez pracodawcę, które nastąpiło w wyniku umowy zawartej ze starostą i ma na celu wsparcie osób będących w szczególnej sytuacji na rynku pracy. Prace te są częściowo finansowane przez urzędy pracy.

Roboty publiczne — to prace organizowane dla bezrobotnych przez organy samorządu terytorialnego, administracji rządowej lub instytucje użyteczności publicznej na okres nie dłuższy niż 12 miesięcy. Prace te są częściowo finansowane przez urzędy pracy.
14. **Osoby poprzednio pracujące** to osoby, które kiedykolwiek wykonywały pracę na podstawie stosunku pracy, stosunku służbowego, umowy o pracę nakładczą oraz inną pracę zarobkową, a także prowadziły pozarolniczą działalność.
15. **Bezrobotni zwolnieni z przyczyn dotyczących zakładów pracy (tzn. zwolnieni grupowo)** — są to osoby zwolnione zgodnie z przepisami ustawy z dnia 13 marca 2003 r. o szczególnych zasadach rozwiązywania z pracownikami stosunków pracy z przyczyn nie dotyczących pracowników (Dz. U. Nr 90 z 2003 r., poz. 844 z późniejszymi zmianami). Przepisy ustawy stosuje się w razie konieczności rozwiązywania przez pracodawcę stosunków pracy (zatrudnienia z pracownikami), wypowiedzenia dokonanego przez pracodawcę, a także na mocy porozumienia stron, w okresie nie przekraczającym 30 dni. Dotyczy to zakładów pracy, w których następuje zmniejszenie zatrudnienia z przyczyn ekonomicznych lub w związku ze zmianami organizacyjnymi, produkcyjnymi albo technicznymi, a także w przypadku ogłoszenia upadłości zakładów lub ich likwidacji.
16. **Oferty pracy (wolne miejsca pracy i miejsca aktywizacji zawodowej)** — są to zgłoszone przez pracodawców do powiatowego urzędu pracy co najmniej jednego wolnego miejsca zatrudnienia i miejsca przygotowania zawodowego na stanowisku pracy oraz przyjęte do realizacji miejsca pracy w ramach prac interwencyjnych, robót publicznych i stażu, a także w ramach umów zlecenia i umów o dzieło.

UWAGI DO TABLIC

1. Zharmonizowana stopa bezrobocia wyrównana sezonowo (tabl. 1) — obliczana jest jako procentowy udział bezrobotnych w liczbie ludności aktywnej zawodowo (tj. sumy pracujących i bezrobotnych). Zharmonizowana stopa bezrobocia jest wynikiem przyjętej przez Eurostat ujednoliconej metody wyznaczania tego wskaźnika dla każdego z krajów. Dane obliczane są przez Eurostat w oparciu o kwartalne wyniki badania siły roboczej, w Polsce prowadzonego pod nazwą „Badanie Aktywności Ekonomicznej Ludności” (BAEL) oraz miesięczne dane z bezrobocia rejestrowanego.
2. W tablicach 12, 24 i 32 przedziały zostały domknięte prawostronnie, tzn. w przedziale 3—6 miesięcy uwzględniono osoby, które pozostawały bez pracy 3 miesiące i 1 dzień do 6 pełnych miesięcy włącznie.
3. W tablicach 13 i 33 przedziały zostały domknięte prawostronnie, tzn. w przedziale 1—5 uwzględniono osoby, które pracowały 1 rok i 1 dzień do pełnych 5 lat włącznie.
4. W tablicach o numerach 28—33 zaprezentowano podstawowe informacje o podregionach, stanowiących trzeci poziom podziału jednostek terytorialnych, zgodnie z Nomenklaturą Jednostek Terytorialnych do Celów Statystycznych (NTS-66) wprowadzoną na mocy rozporządzenia Rady Ministrów z dnia 14 listopada 2007 r.
5. W tablicy 25, poczynając od publikacji za II kwartał 2009 r. dane są prezentowane według Polskiej Klasyfikacji Działalności 2007 r. (PKD 2007). Wprowadzonej z dniem 1 stycznia 2008 r. rozporządzeniem Rady Ministrów z dnia 24 grudnia 2007 r. (Dz. U. Nr 251, poz. 1885), w miejsce stosowanej dotychczas klasyfikacji PKD 2004. Skrócone nazwy sekcji zostały oznaczone znakiem „Δ”. Zestawienie skrótów i pełnych nazw podaje się poniżej.
6. Dane w tabl. 26 prezentowane są przy wykorzystaniu Klasyfikacji Zawodów i Specjalności wprowadzonej rozporządzeniem Ministra Pracy i Polityki Społecznej z dnia 27 kwietnia 2010 r. (Dz. U. Nr 82, poz. 537).

skrót	pełna nazwa sekcji PKD
handel; naprawa pojazdów samochodowych	handel hurtowy i detaliczny; naprawa pojazdów samochodowych, włączając motocykle
zakwaterowanie i gastronomia	działalność związana z zakwaterowaniem i usługami gastronomicznymi
administracja publiczna i obrona narodowa	administracja publiczna i obrona narodowa; obowiązkowe zabezpieczenia społeczne

METHODOLOGICAL NOTES

1. Data regarding **registered unemployed persons** in accordance with the Law dated 20 April 2004 on Promotion of Employment and Labour Market Institutions, in force since 1 June 2004 (Journal of Laws 2004 No. 99, item 1001 with later amendments)* include persons who are not employed and not performing any other kind of paid work, able and ready to take full-time employment (or in case of disabled persons — are able and ready to take employment at least half the full work-time required within a given occupation or service), not attending any full-time school with the exception of schools for adults or taking extra curriculum exam with the scope of this school programme exam or tertiary schools where they are studying in the form of evening weekend studies and registered in the powiat labour office corresponding to the person's permanent or temporary place of residence, and seeking employment or any other paid work if they, among others:
 - a) are aged 18 or more,
 - b) are aged less than 60 (women) or less than 65 (men),
 - c) did not acquire the right to retirement pay or pension resulting from inability to work, pension due to training, social-pension, dependent's pension in the amount exceeding half a minimal remuneration for work or after termination of employment other gainful work. do not receive: a pre-retirement benefit or allowance, a rehabilitation allowance, a sick or maternity benefit, or a benefit in the amount of maternity benefit,
 - d) are not owners or holders (sole or dependent) of agricultural real estate with an area of agricultural land exceeding 2 convertible ha; are not subject to retirement and pension insurance from full-time work due to being a spouse or a member of an agricultural household with an area of agricultural land exceeding 2 convertible ha,
 - e) they are not entered in the registers rolls of economic activity or is not subject, on the basis of separate regulations, to compulsory social security or a retirement provision, excluding social insurance of farmers,
 - f) are not temporarily under arrest or not serving a prison sentence,
 - g) do not receive monthly income of the amount exceeding half of minimal remuneration for work; excluding income generated from interests or other incomr generated form, money gathered on bank accounts;
 - h) do not receive, on the basis of the regulation concerning social welfare, a permanent social benefit,
 - i) do not receive on the basis of regulations concerning family allowances, nursing allowance or allowance supplementary to family benefit due to single parenthood, and losing rights to unanployment berefit olne to the expiry of the legal duration of benefit receivlng;
 - j) do not receive training allowance after termination of employment.
2. **The registered unemployment rate** is calculated as the relation of the number of registered unemployed persons to the economically active civilian population, i.e., excluding persons in active military service as well as employees of budgetary entities conducting activity within the scope of national defence and public safety. The unemployment rate is given including persons working on private farms in agriculture (comprising a part of economically active civilian population) estimated on the basis of the results of Census. Since 2002 the data are not strictly fully comparable to those for the previous years. The data on the unemployed are collected according to their place of residence or stay, while the data on the employed — according to the address of their place of work. Therefore the unemployment rates are not exactly precise, especially in case of unemployment rates by powiats.
3. **Economically active population** (labour force) estimated at the end of each presented period comprises employed persons in public and private units as well as unemployed persons.

* Until 31 May 2004 the obligatory was the Law dated 14 XII 1994 on Employment and Combating Unemployment (uniform text Journal of Laws 2003 No. 58, item 514, with later amendments).

4. **Among the unemployed registered within 12 months since the end of education** — are included unemployed persons who in the mentioned period completed (confirmed by a diploma, certificate, or other document) school education on the level higher than gimnazjum level (basic vocational, and secondary), post-secondary, tertiary, special school, full-time occupational courses with the duration of at least 24 months, or obtained the rights to perform a job as disabled persons.
5. **The unemployed aged up to 25 years** — are persons who were under 25 years of age till the day they became recipients of the labour market instruments. Until October 2005 they were persons, who were aged less than 25 in the calendar year.
6. **The unemployed who graduated from tertiary school before the 27th year of age** — comprise unemployed persons who were under 27 years of age in the period of 12 month after the date stated in a diploma, certificate or other document confirming completion of tertiary school
7. **The long term unemployed** — are persons remaining in the register rolls of the powiat labour office for the overall period of over 12 months during the last two years, excluding (since November 2005) the periods of traineeship and occupational preparation at the work place.
8. **The unemployed over 50 years of age** — comprise unemployed persons who on the day in which they were subject to the services or the labour market instruments completed at least 50th year of age. Until October 2005 they were persons, who were aged at least 50 years in the calendar year.
9. **The unemployed without occupational qualifications** — are persons who do not have qualifications for performing any occupation confirmed by a diploma, certificate, certificate issued by a training institution or any other document entitling them to perform an occupation. Since November 2005 it also concerns persons with general secondary education.
10. **The unemployed bringing up single-handedly at least one child up to 18 years of age** — comprise unemployed single parents with at least one child in accordance with the regulations concerning income taxes from natural persons. Until December 2007 they were persons, bringing up singlehandedly at least one child up to 7 years of age.
11. **Inflow to unemployment** — means the number of persons who were registered in powiat labour offices during a month, quarter and year.
12. **Outflow from unemployment** — means the number of persons who within a month were withdrawn from labour office registers, due to different reasons, i.e., taking permanent or seasonal job, starting interventional, public work, unreadiness to work, entering education, acquirement of pension rights, retirement etc.
13. **Labour market programmes comprise activities** — directed at diminishing the size of unemployment in a given region. In particular, there can be distinguished: trainings, traineeships with the employer, interventional, public works, etc.

Trainings — means vocational training, retraining, vocational skills development or learning how to search and find employment.

Traineeships with the employer — means acquisition by a school-leaver of practical skills by means of performing tasks at work place without conclusion of the employment relationship with the employer. School leavers are entitled to grants paid by regional labour offices, during a period of traineeship.

Interventional works — means employment of an unemployed person by an employer in a period not exceeding 12 months, if such employment was a result of a contract signed with a regional labour office. Such work is partially financed by a labour office.

Public works — means employment of an unemployed person during the period not exceeding 12 months, for work organized by local government bodies, government administration or public utility institutions.
14. **Persons previously in employment.** Includes persons who have performed any work on the basis of labour contract, posting, appointment, contract for outwork or any other earning generating work, or conducted their own economic activity outside agriculture.
15. **The unemployed dismissed because of reasons related to establishments (i.e. mass dismissals)** — are persons dismissed according to regulations of the ACT of 13 March 2003 on Particular Law Rules of Dissolving Contracts Because of Reasons not Related to the Employees (Journal of Laws No. 90 of 2003, item 844 with later amendments). Regulations concern is in case of a necessity a dissolving of the employment contract with employees by the employer in a period not exceeding 30 days. It concern establishments in which a decrease in employment is caused by economic reasons or organizational changes, changes in production or technological ones, and also in cases of bankruptcy or liquidation of establishments.
16. **Job offers (vacant place of employment and place of occupational activation)** — comprise job vacancies reported by employers to the powiat labour office and positions for occupational on a job training and accepted for fulfillment work positions within the framework of interventional works, public works and traineeships, as well as within the framework of order-agreements and work agreements.

COMMENTS TO TABLES

1. The harmonized unemployment rate seasonally adjusted (table 1) is calculated as the percentage share of the unemployed in the number of the economically active population (i.e. the sum of unemployed and employed). The harmonized unemployment rate results from the uniformed method of its calculation for each country applied by Eurostat. The data are calculated by Eurostat on the basis of the quarterly Labour Force Survey (LFS) results and the monthly results from the registered unemployment.
2. Tables 12, 24 and 32 sections were shifted upward, e.g. in the section 3—6 persons remaining unemployed from 3 months and 1- day to full 6 months were included.
3. Tables 13 and 33 sections were shifted upward, e.g. in the section 1—5 persons who worked 1 year and 1 day to full 5 years were included.
4. Tables 28—33 present basic information concerning subregions, the third level in the division of territorial units, in accordance with the Nomenclature of Territorial Units for Statistical Purposes (NTS-66) introduced on the basis of the decree of the Council of Ministers, dated 14 November 2007.
5. Tables 25, starting with in the publication in II quarter 2009, data are presented with the Polish Classification of Activities 2007. PKD 2007 was introduced on 1st January 2008 by a decree of the Council of Ministers dated 24 December 2007 (Journal of Laws No. 251, item 1885) to replace the formerly applied PKD 2004. Abbreviations are used in the publication which are marked with the sign „Δ”. The abbreviations and their complete names are given below.
6. Data in table 26 are presented well as the Occupations and Specializations Classification was introduced by a decree of the Minister of Labour and Social Policy dated 27 IV 2010 (Journal of Laws No 82, item 537).

abbreviation

complete name section of the NACE

trade; repair of motor vehicle

wholesale and retail trade; repair of motor vehicles, and motorcycles.

accommodation and catering

accommodation and food service activities

public administration and defence

public administration and defence; compulsory social security

BEZROBOCIE REJESTROWANE W III KWARTALE 2011 ROKU

Liczba zarejestrowanych bezrobotnych w urzędach pracy w końcu września 2011 r. wyniosła 1861,7 tys. osób (w tym 1024,6 tys. kobiet) i była niższa od odnotowanej w końcu poprzedniego kwartału o 21,6 tys. osób (tj. o 1,1%) oraz wyższa o 49,1 tys. osób (o 2,7%) w porównaniu z analogicznym okresem przedniego roku.

W porównaniu z II kwartałem 2011 r., spadek liczby bezrobotnych odnotowano wśród populacji mężczyzn o 37,8 tys. (tj. o 4,3%), wśród kobiet odnotowano wzrost o 16,2 tys. (tj. 1,6%). Natomiast w stosunku do września 2010 roku zwiększyła się zbiorowość bezrobotnych kobiet zarejestrowanych w urzędach pracy o 61,8 tys. osób (tj. 6,4%), a zmniejszyła się liczba bezrobotnych mężczyzn o 12,7 tys. (tj. o 1,5%).

Tabl. 1. Bezrobotni zarejestrowani i stopa bezrobocia
Stan w końcu okresu

Wyszczególnienie	2010				2011		
	kwartały						
	I	II	III	IV	I	II	III
Bezrobotni zarejestrowani							
(w tys. osób)	2076,7	1843,9	1812,6	1954,7	2133,9	1883,3	1861,7
mężczyźni	1060,7	902,1	849,8	939,9	1040,2	875,0	837,1
kobiety	1016,0	941,8	962,8	1014,8	1093,7	1008,3	1024,6
z liczby bezrobotnych:							
Dotychczas niepracujący	498,6	376,6	391,7	405,1	433,0	386,3	391,0
Zwolnieni z przyczyn dotyczących							
zakładu pracy	73,8	67,3	61,5	61,2	62,5	58,4	55,8
Posiadający prawo do zasiłku	413,6	347,8	298,4	326,6	350,2	303,9	288,8
Stopa bezrobocia w %	13,0	11,7	11,5	12,4	13,3	11,9	11,8

W stosunku do II kwartału 2011 roku, w końcu września 2011 r. spadek liczby bezrobotnych odnotowano w 12 województwach, przy czym najbardziej znaczący w zachodniopomorskim (o 2,5%), kujawsko-pomorskim, lubelskim i lubuskim (po 2,4%) oraz dolnośląskim i wielkopolskim (po 2,0%). W 4 województwach odnotowano wzrost liczby bezrobotnych: podlaskim (o 1,4%), podkarpackim (o 0,5%) oraz opolskim i warmińsko-mazurskim (po 0,3%). Natomiast w porównaniu z wrześniem 2010 r., bezrobocie zwiększyło się w 12 województwach, najistotniejszy wzrost odnotowano woj. łódzkim (o 6,6%),

małopolskim (o 5,9%), podlaskim (5,8%) oraz lubelskim i mazowieckim (po 4,9%). W czterech województwach odnotowano spadek liczby bezrobotnych w dolnośląskim (o 4,2%), lubuskim (o 1,3%), świętokrzyskim (o 1,1%) oraz opolskim (o 0,5%).

Stopa bezrobocia w końcu września 2011 r. wyniosła 11,8% cywilnej ludności aktywnej zawodowo¹ i była o 0,1 pkt. wyższa niż w II kwartale 2011 r. i o 0,3 pkt wyższa niż przed rokiem. Utrzymało się bardzo duże terytorialne zróżnicowanie bezrobocia. Najwyższą stopę bezrobocia odnotowano w województwach: warmińsko-mazurskim (18,7%), zachodnio-pomorskim (16,4%), kujawsko-pomorskim (15,9%) oraz podkarpackim (14,8%) i świętokrzyskim (14,5%). Najniższą stopą bezrobocia charakteryzowały się województwa: wielkopolskie (8,6%), mazowieckie (9,5%) oraz śląskie (9,6%) i małopolskie (9,9%).

W III kwartale 2011 r. w urzędach pracy **zarejestrowano** 646,8 tys. osób, tj. o 124,0 tys. osób mniej niż w analogicznym okresie 2010 r. Najwięcej nowych rejestracji bezrobotnych miało miejsce we wrześniu (246,1 tys.), natomiast najmniej w lipcu (198,5 tys.). W ciągu III kwartału 2011 r. największy napływ odnotowano w województwach: śląskim (71,3 tys. osób), mazowieckim (67,5 tys. osób) oraz dolnośląskim i wielkopolskim (po 51,5 tys. osób). W ogólnej liczbie nowo rejestrujących się w urzędach pracy kobiety stanowiły (52,6%).

Wśród nowo zarejestrowanych bezrobotnych w III kwartale 2011 r. – 484,4 tys. to osoby, które po raz kolejny znalazły się w ewidencji urzędów pracy (przed rokiem – 580,0 tys.). Spośród nowo zarejestrowanych w ciągu III kwartału 2011 r. – 155,1 tys. stanowiły osoby dotychczas nie pracujące a ich udział wyniósł 24,0% (przed rokiem odpowiednio 217,4 tys. osób i 28,2%). Osoby do 25 roku życia stanowiły 32,9% ogólnej liczby nowo zarejestrowanych w ciągu omawianego okresu br. Liczba osób zwolnionych z przyczyn dotyczących zakładu pracy w ogólnej populacji nowych rejestracji wyniosła 15,3 tys. osób tj. 2,4% (przed rokiem 17,9 tys. i 2,3%). Spośród nowo zarejestrowanych w III kwartale 2011 r. – 40,8% mieszkało na wsi (przed rokiem 40,7%).

W III kwartale 2011 r. z ewidencji urzędów pracy **wyrejestrowano** 668,4 tys. osób (przed rokiem 802,1 tys.), z tego najwięcej we wrześniu – 239,8 tys. osób, a najmniej w sierpniu – 210,1 tys. osób. Mniej osób niż przed rokiem wykreślono z powodu podjęcia pracy, nadal jest to główna przyczyna wyrejestrowywania się – 284,9 tys. tj. 42,6% ogółu

¹ Stopa bezrobocia została obliczona jako procentowy udział liczby bezrobotnych w liczbie aktywnej zawodowo.

wyrejestrowanych (przed rokiem odpowiednio 311,1 tys. i 38,8%), z tego pracę niesubsydiowaną (w tym sezonową) podjęło 254,9 tys. osób, a subsydiowaną (m.in. prace interwencyjne i roboty publiczne) – 30,0 tys. Spośród pozostałych osób wykreślonych z ewidencji w III kwartale 2011 r. – 218,3 tys. osób nie potwierdziło gotowości do podjęcia pracy, co stanowiło 32,7% ogólnej liczby osób wyrejestrowanych (przed rokiem odpowiednio 241,8 tys. osób i 30,1%). Z pozostałych przyczyn odpływu z bezrobocia można wymienić: rozpoczęcie szkolenia lub stażu u pracodawcy – 51,4 tys. (przed rokiem 133,9 tys.), dobrowolną rezygnację ze statusu bezrobotnego – 39,5 tys. (przed rokiem 38,1 tys.), nabycie praw emerytalnych lub rentowych 6,2 tys. osób (przed rokiem 4,7 tys.).

Tabl. 2. Bezrobotni nowo zarejestrowani i wyrejestrowani

Stan w ciągu okresu

Wyszczególnienie	2010				2011		
	Kwartaly						
	I	II	III	IV	I	II	III
	w tysiącach						
Bezrobotni nowo zarejestrowani							
Ogółem	798,3	629,9	770,8	842,9	734,0	517,7	646,8
z liczby ogółem:							
zarejestrowani po raz pierwszy	159,5	149,3	190,8	140,1	132,3	117,6	162,5
zarejestrowani po raz kolejny	638,8	480,6	580,0	702,7	601,7	400,1	484,4
Bezrobotni wyrejestrowani							
Ogółem	614,6	862,7	802,1	700,4	554,8	768,3	668,4
w tym:							
Podjęli pracę	234,4	348,3	311,1	289,4	254,0	333,0	284,9
z tego:							
subsydiowaną	34,5	85,5	68,2	68,0	15,3	39,3	30,0
niesubsydiowaną	199,9	262,8	242,9	221,4	238,7	293,8	254,9

Do osób w szczególnej sytuacji na rynku pracy należą między innymi długotrwale bezrobotni, których udział w zarejestrowanych ogółem wyniósł w końcu września 2011 – 50,4% (938,4 tys. osób). Osoby poniżej 25 roku życia stanowiły 21,6% bezrobotnych ogółem (401,5 tys. osób), a powyżej 50 roku życia – 21,9% (407,9 tys. osób). Kwalifikacji zawodowych nie posiadało 30,3% zarejestrowanych bezrobotnych (564,0 tys.), 8,7% samotnie wychowywało dzieci w wieku do 18 roku życia (161,5 tys.), 5,3% – stanowiły osoby niepełnosprawne (98,7 tys.).

W omawianym III kwartale 2011 r. w wyniku pomocy urzędów pracy – 6,6 tys. osób podjęło prace interwencyjne (przed rokiem – 11,2 tys.), przy robotach publicznych zatrudniono 7,0 tys. osób (przed rokiem 21,0 tys.).

Większość bezrobotnych pozostających w ewidencji urzędów pracy to osoby, które **wcześniej pracowały zawodowo**. W końcu września 2011 r. zbiorowość ta liczyła 1470,7 tys. (tj. 79,0% ogółu zarejestrowanych), wobec 1420,9 tys. (78,4%) we wrześniu 2010 r. W tej grupie 55,8 tys. osób, tj. 3,8% utraciło pracę z przyczyn dotyczących zakładu pracy (przed rokiem 61,5 tys., tj. 4,3%).

W końcu III kwartału 2011 r. **prawa do zasiłku nie posiadało** 1572,9 tys. osób (84,5% ogółu zarejestrowanych bezrobotnych), wobec 1579,4 tys. osób (83,8%) w czerwcu 2011 r. i odpowiednio 1514,3 tys. (83,5%) w III kwartale 2010 r. Spośród tej grupy bezrobotnych 44,0% to mieszkańcy wsi.

W III kwartale 2011 r. pracodawcy zgłosili do urzędów pracy 141,6 tys. **ofert pracy** (w tym 26,2% z sektora publicznego), tj. o 135,7 tys. ofert mniej niż przed rokiem. Spośród wszystkich ofert, 20,7% – dotyczyło stażu, 8,1% – było skierowanych do osób niepełnosprawnych a 1,2% – do osób, które w okresie ostatnich 12 miesięcy ukończyły naukę. W końcu września 2011 r. urzędy pracy dysponowały ofertami pracy dla 49,5 tys. osób (w tym 13,2 tys. to oferty niewykorzystane dłużej niż 1 miesiąc).

Tabl. 3. Oferty pracy
Stan w ciągu okresu

Wyszczególnienie	2010	2011								
	Miesiące									
	12	01	02	03	04	05	06	07	08	09
	w tysiącach									
Oferty pracy	44,8	46,6	507	83,2	78,4	76,3	68,3	63,1	72,6	69,0
w tym:										
Sektor publiczny	6,6	9,2	11,2	22,2	21,8	14,8	11,3	11,7	13,7	11,7
Sektor prywatny	38,2	37,4	39,5	61,0	56,6	61,5	57,0	51,4	58,8	57,3

Z danych na koniec września 2011 r. wynika, że 465 **zakładów pracy zadeklarowało zwolnienie** w najbliższym czasie 31,7 tys. pracowników, w tym z sektora publicznego 17,9 tys. osób (przed rokiem odpowiednio 522 zakładów, 43,9 tys. pracowników, w tym z sektora publicznego 26,0 tys. osób).

Bezrobotni według płci, wieku i poziomu wykształcenia

Większą część populacji bezrobotnych stanowią kobiety. W końcu III kwartału 2011 r. udział kobiet w ogólnej liczbie bezrobotnych wyniósł 55,0% i był o 1,9 pkt wyższy w porównaniu z analogicznym kwartałem 2010 r. Najwyższy odsetek kobiet w ogólnej liczbie bezrobotnych zanotowano w województwach: wielkopolskim (60,4%), kujawsko-pomorskim i pomorskim (po 58,2%) oraz śląskim (57,3%).

Bezrobocie nadal dotyka przede wszystkim ludzi młodych. W końcu omawianego kwartału najliczniejszą grupę wśród bezrobotnych stanowiły osoby w wieku 25-34 lata – 548,2 tys., a ich odsetek w ogólnej liczbie bezrobotnych pozostał na tym samym poziomie co w analogicznym okresie ub. roku i wyniósł 29,4%. Osoby w wieku do 24 lat w ogólnej liczbie bezrobotnych stanowiły 21,6%. Odsetek zarejestrowanych bezrobotnych w wieku 35-44 lata wyniósł 18,6%, 45 - 54 lat – 19,2%, a powyżej 54 lat – 11,2%. W stosunku do analogicznego okresu 2010 roku największe zmiany w strukturze bezrobotnych zanotowano w grupie osób w wieku do 24 lat i 45-54 lata (różnica in minus po 0,9 punktu procentowego) oraz w grupie osób 55 lat i więcej (różnica in plus o 1,4 punktu procentowego).

Najwyższy udział osób w wieku 25-34 lata w ogólnej liczbie bezrobotnych odnotowano w województwach: lubelskim (33,5%), podkarpackim (31,1%) i świętokrzyskim (31,0%), natomiast najniższy w województwach: łódzkim (27,6%), opolskim (27,7%) oraz dolnośląskim (28,3%).

Struktura bezrobotnych według wieku i płci (w %)

Stan w końcu kwartału

III kwartał 2011

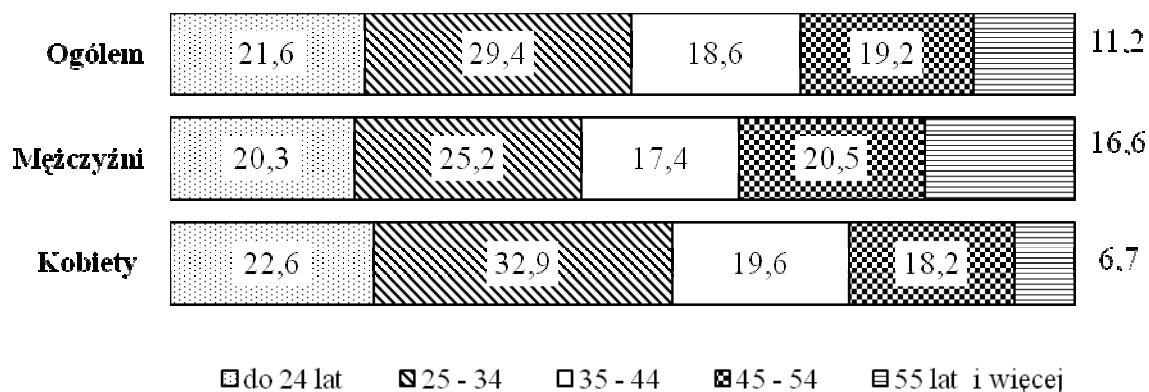

Większość bezrobotnych rejestrujących się w urzędach pracy to osoby o stosunkowo niskim poziomie wykształcenia. Dwie najliczniejsze grupy wśród bezrobotnych to osoby posiadające wykształcenie zasadnicze zawodowe oraz gimnazjalne, podstawowe i niepełne podstawowe (odpowiednio 27,4% i 27,2% w ogólnej liczbie bezrobotnych zarejestrowanych w końcu września 2011 r.). Obie te populacje łącznie stanowiły 54,8% ogólnej liczby bezrobotnych. Świadectwem ukończenia szkół policealnych i średnich zawodowych legitymowało się 22,7% ogółu bezrobotnych, średnich ogólnokształcących – 11,3%, a dyplomem ukończenia szkół wyższych – 11,4%.

Bezrobotne kobiety charakteryzowały się odmienną strukturą wykształcenia niż mężczyźni, bowiem 54,3% kobiet bezrobotnych posiadało wykształcenie średnie i wyższe, podczas gdy odsetek mężczyzn o tym poziomie wykształcenia wyniósł 34,7%.

Najwyższy odsetek osób bezrobotnych z wykształceniem zasadniczym zawodowym oraz gimnazjalnym i niższym odnotowano w województwach: kujawsko-pomorskim (61,1%), zachodniopomorskim (61,0%) i warmińsko-mazurskim (59,9%) natomiast najniższy w lubelskim (46,9%), świętokrzyskim (47,8%) oraz małopolskim (48,2%).

Struktura bezrobotnych według poziomu wykształcenia i płci (w %)
Stan w końcu kwartału

III kwartał 2011

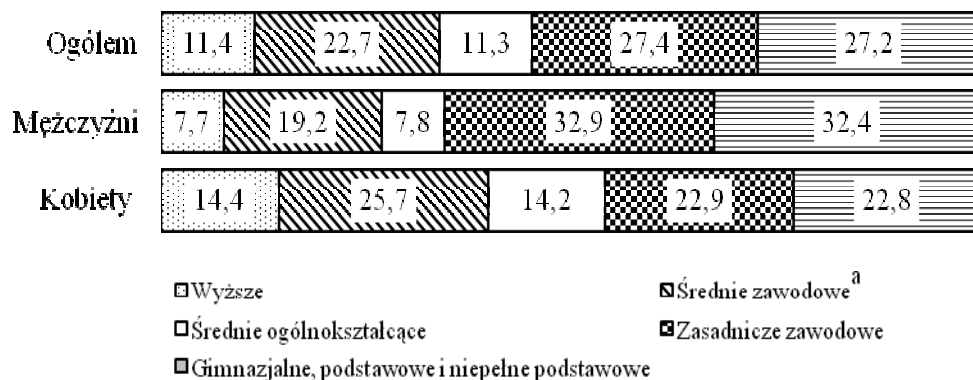

a Łącznie ze szkołami policealnymi.

Bezrobotni według płci i czasu pozostawania bez pracy

Liczba osób długotrwale poszukujących pracy (powyżej 12 miesięcy) wyniosła według stanu na koniec III kwartału 2011 r. 623,2 tys., co stanowiło 33,5% ogólnej liczby zarejestrowanych bezrobotnych. W porównaniu z analogicznym okresem 2010 r. liczba długotrwale bezrobotnych zwiększyła się o 83,7 tys. osób, tj. o 15,5%. Osoby pozostające bez pracy stosunkowo krótko, tj. do 1 miesiąca stanowiły 12,3%, od 1 do 3 miesięcy – 15,3%, od 3 do 6 miesięcy – 14,2%, zaś od 6 do 12 miesięcy – 24,8% ogółu bezrobotnych.

Długotrwale bezrobocie częściej występuje wśród kobiet. Prawie 35,6% kobiet zarejestrowanych w urzędach pracy w końcu września 2011 r. pozostawała bez zatrudnienia przez okres powyżej 12 miesięcy. Wśród mężczyzn w końcu III kwartału 2011 r. odsetek długotrwale bezrobotnych wyniósł 30,8%.

W III kwartale 2011 r. najwyższy odsetek długotrwale bezrobotnych wystąpił w województwach: podkarpackim (41,1%), mazowieckim (38,0%) podlaskim (37,9%) oraz lubelskim (37,7%), natomiast najniższy w województwie lubuskim (26,5%), śląskim (28,2%) oraz wielkopolskim (28,3%).

Struktura bezrobotnych według czasu pozostawania bez pracy i płci (w %)
Stan w końcu kwartału

III kwartał 2011

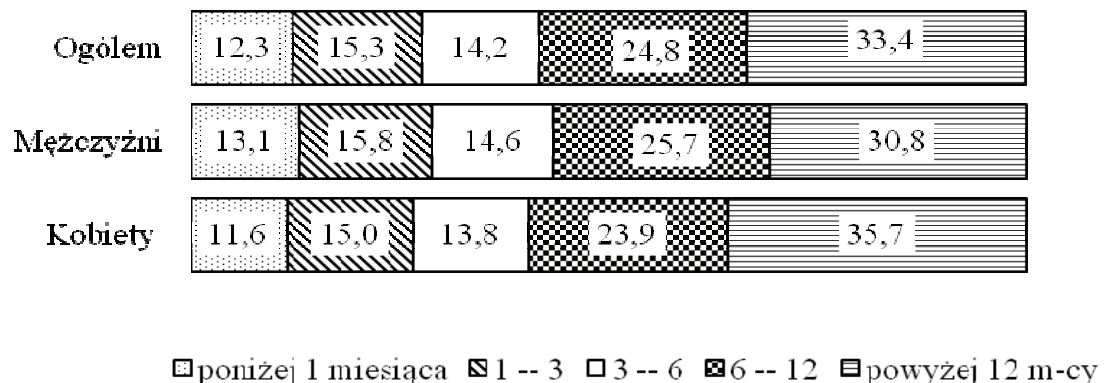

REGISTERED UNEMPLOYMENT IN THE III QUARTER OF 2011

The number of the unemployed registered in the labour offices at the end of September 2011 amounted to 1861.7 thous. persons (among which 1024.6 thous. were women), it was lower than the one observed at the end of the previous quarter by 21.6 thous. persons (i.e. by 1.1%), while compared to the same period of the previous year, it was higher by 49.1 thous. persons (by 2.7%).

Compared to the second quarter of 2011, a drop in the number of the unemployed was observed in the population of by 37.8 thous. (i.e. by 4.3%), while a growth by 16.2 thous. (i.e. by 1.6%) was observed in the population of women. Whereas, compared to September 2010, the number of unemployed women registered in labour offices increased by 61.8 thous. (i.e. by 6.4%), while the number of unemployed men decreased by 12.7 thous. (i.e. by 1.5%).

**Tabl. 1. Registered unemployed persons and unemployment rate
As of end of period**

Specification	2010				2011		
	quarters						
	I	II	III	IV	I	II	III
Registered nemplojed persons (in thousands persons)	2076.7	1843.9	1812.6	1954.7	2133.9	1883.3	1861.7
men	1060.7	902.1	849.8	939.9	1040.2	875.0	837.1
women	1016.0	941.8	962.8	1014.8	1093.7	1008.3	1024.6
of the number of unemployed:							
Previously not employed	408.6	376.6	391.7	405.1	433.0	386.3	391.0
Dismissed for company reasons	73.8	67.3	61.5	61.2	62.5	58.4	55.8
Possessing benefis rights	413.6	347.8	298.4	326.6	350.2	303.9	288.8
Unemployment rate in %	13.0	11.7	11.5	12.4	13,3	11.9	11.8

Compared to the second quarter of 2011, at the end of September 2011, a drop in the number of the unemployed was observed in 12 voivodships; the most significant one took place in the voivodships: Zachodniopomorskie (by 2.5%), Kujawsko-Pomorskie, Lubelskie and Lubuskie (by 2.4% in each), as well as Dolnośląskie and Wielkopolskie (by 2.0% in each). There was observed an increase in the number of the unemployed in 4 voivodships: Podlaskie (by 1.4%), Podkarpackim (by 0.5%), as well as Opolskie and Warmińsko-Mazurskim (by 0.3% in each). Whereas, compared to September 2010, unemployment increased in 12 voivodships; the most significant growth was observed in voivodships: Łódzkie (by 6,6%), Małopolskie (by 5.9%), Podlaskie (by 5.8%), as well as Lubelskie and

Mazowieckie (by 4.9% in each). There was observed a drop in the number of the unemployed in four voivodships: Dolnośląskie (by 4.2%), Lubuskie (by 1.3%), Świętokrzyskie (by 1.1%), and Opolskie (by 0.5%).

The **unemployment rate** at the end of September 2011 comprised 11.8% of the economically active civilian population¹⁾, it was by 0.1 point higher than in the II quarter of 2011 and by 0.3 point height than in September 2010. There was still observed a very high territorial differentiation of unemployment. The highest unemployment rate was observed in voivodships: Warmińsko-Mazurskie (18.7%), Zachodniopomorskie (16.4%), Kujawsko-Pomorskie (15.9%), Podkarpackie (14.8%) and Świętokrzyskie (14.5%). The lowest unemployment rate characterised voivodships: Wielkopolskie (8.6%), Mazowieckie (9.5%), Śląskie (9.6%) and Małopolskie (9.9%).

In the III quarter of 2011, there **were registered** 646.8 thous. unemployed persons in the labour offices, i.e. by 124.0 thous. persons lower than in the same period of 2010. The highest number of the newly registered was observed in September (246.1 thous.), while the lowest – in July (198.5 thous.). Over the III quarter of 2011, the highest inflow in unemployment was observed in voivodships: Śląskie (by 71.3 thous persons), Mazowieckie (by 67.5 thous.), Dolnośląskie and Wielkopolskie (by 51.5 thous.). The share women newly registered in the total number of the newly registered in the labour offices amounted to (52.6%).

Among the total number of the newly registered unemployed persons in the III quarter 2011 – 484.4 thous. comprised re-entrants to the unemployment rolls of the labour offices (the last year they comprised 580.0 thous. persons), while 155.1 thous. of the newly registering comprised persons who had never worked before, their percentage share amounted to 24.0% (in the previous year the respective figures were: 217.4 thousand persons and 28.2%). Persons aged up to 25 years constituted 32.9% of the total number of the newly registered over the presented period. The number of persons dismissed due to company reasons amounted to 15.3 thous. persons, i.e. 2.4% of the total number of the newly registered (the year ago it was 17.9 thous. and 2.3% respectively). Among the persons newly registered in III quarter 2011 – 40.8% lived in rural areas (last year – 40.7%).

In the III quarter of 2011, the number of people **removed from unemployment** rolls of the labour offices amounted to 668.4 thous. persons (it was 802.1 thous. people in the

¹⁾ Unemployment rate was calculated as percentage share of the unemployed in the total number of economically active population.

previous year). The highest number of people (239.8 thous.) were removed from unemployment rolls in September, while the lowest in August – 210.1 thous. persons. Less persons than the last year were removed from unemployment rolls due to undertaking a job; nevertheless it remained the main reason of leaving unemployment; 284.9 thous. of the unemployed (i.e. 42.6% of the total number of persons removed from unemployment rolls of the labour offices) received jobs, while in the previous year it was 311.1 thous. unemployed persons (38.8%). The non-subsidized jobs (including seasonal ones) took 254.9 thous. persons, while the subsidized (i.a. intervention and public works) – took 30.0 thousand persons. In the III quarter of 2011 – 218.3 thous. of unemployed persons did not confirm their readiness to take a job, which comprised 32.7% of the total number of the unemployed removed from unemployment rolls (in the previous year it was respectively 241.8 thous. persons and 30.1%). Among other reasons for removing from unemployment rolls should be mentioned: beginning training or traineeship with the employer – 51.4 thous. (in the previous year it was 133.9 thous.), voluntary resignation from a status of the unemployed – 39.5 thous. persons (in the previous year 38.1 thous.), acquisition of rights for the retirement pay or pension – 6.2 thous. persons (in the previous year – 4.7 thous.).

Tabl. 2. Newly registered unemployed persons and removed from unemployment
During the reference period

Specification	2010				2011		
	quarters						
	I	II	III	IV	I	II	III
	in thousands						
Total number of the newly registered unemployed persons	798.3	629.9	770.8	842.9	734.0	517.7	646,8
of the total number:							
registered for the first time	159.5	149.3	190.8	140.1	132.3	117.6	162,5
re-registered persons	638.8	480.7	580.0	702.7	601.7	400.1	484,4
Total number of the unemployed persons removed from unemployment rolls	614.6	862.7	802.1	700.4	554.8	768.3	668,4
in which:							
received jobs	234.4	348.3	311.1	289.4	254.0	333.0	284,9
in which:							
subsidized	34.5	85.5	68.2	68.0	15.3	39.3	30,0
non-subsidized	199.9	262.8	242.9	221.4	238.7	293.8	254.9

Among the **persons whose situation on the labour market was specific** belong, i.a., the long-term unemployed persons. Their share in the total number of the registered amounted at the end of September 2011 to 50.4% (938.4 thous. persons). Persons aged up to 25 years constituted 21.6% of the total number of the unemployed (401.5 thousand persons), while persons aged over 50 – 21.9% (407.9 thous. persons). The share of registered unemployed persons who did not have occupational qualifications amounted to 30.3% of the total number

of the registered unemployed (564.0 thous.), 8.7% – single-handed at child aged eighteen year (161.5 thous), while 5.3% constituted disabled persons (98.7 thous. persons).

In the presented period, 6.6 thous. persons took intervention works (last year – 11.2 thous) due to the aid offered by labour offices, 7.0 thous. persons were employed in public works (as compared to 21.0 thous. of the last year).

The majority of unemployed persons remaining on the register rolls of the labour offices comprised persons **previously working**. At the end of September 2011, this population comprised 1470.7 thous. persons (i.e. 79.0% of the registered unemployed persons), as compared to 1420.9 thous. persons (78.4%) in September 2010. Among this group 55.8 thous., i.e. 3.8%, lost their jobs due to company reasons (the last year the respective figures were 61.5 thous., i.e. 4.3%).

At the end of III quarter of 2011, there were 1572.9 thous. persons who did not **possess the rights to unemployment benefit**, which comprised 84.5% of the total number of the registered unemployed, in the previous quarter it was respectively 1579.4 thous. and 83.8%; in the III quarter of the previous year the respective figures amounted to 14514.3 thous. and 83.5%). Among this group of the unemployed, 44.0% constituted people living in rural areas.

In the III quarter of 2011, the employers submitted 141.6 thous. **job offers** to the labour offices (26.2 thous. were from the public sector), i.e. by 135.7 offers less than the last year. Among all offers, 20.7% concerned traineeship, 8.1% were addressed to disabled persons, while 1.2% – to the persons who completed education within the last 12 months. At the end of September, labour offices had job offers for 49.5 thous. persons (13.2 thous. comprised offers not undertaken for a period exceeding one month).

Tabl. 3. Job offers
During the reference period

Specification	2010	2011								
	months									
	12	01	02	03	04	05	06	07	08	09
	in thousands									
Job offers in which:	44.8	46.6	50.7	83.2	78.4	76.3	68.3	63.1	72.6	69.0
public sector	6.6	9.2	11.2	22.2	21.8	14.8	11.3	11.7	13.7	11.7
private sector	38.2	37.4	39.5	61.0	56.6	61.5	57.0	51.4	58.8	57.3

The data at the end of September 2011, indicate that 465 enterprises **declared dismissal within the short period** of 31.7 thous. of employees, in which from the public sector – 17.9 thous. persons (the last year the respective figures were 522 enterprises, 43.9 thous. employees, in which – 26.0 persons from the public sector).

The unemployed by sex, age and educational level

The majority of the unemployed population constituted women. At the end of the III quarter of 2011, the share of women in the total number of the unemployed amounted to 55.0% and was by 1.9 point higher as compared to the same quarter of 2010. The highest percentage share of women in the total number of the unemployed was observed in voivodships: Wielkopolskie (by 60.4%), Kujawsko-pomorskie and Pomorskie (by 58.2%), and Śląskie (by 57.3%).

Unemployment is still affecting mainly young people. At the end of the presented quarter, the largest group among the unemployed constituted persons aged 25-34 years – 548.2 thousand; their percentage share in the total number of the unemployed stayed on the same level as in the analogous period of the last year and amounted to 29.4%. Persons aged up to 24 years constituted 21.6% of the total number of the unemployed. The percentage share of registered unemployed persons at the age 35-44 years comprised 18.6%, 45 - 54 years – 19.2%, while persons aged over 54 constituted 11.2%. Compared to the same period of 2010 the highest changes in the structure of the unemployed were observed for the group of persons up to 24 years and 45-54 years old (an in minus difference by 0.9 percentage point), and whereas in the group 55 years and more (in plus difference by 1.4 percentage point).

The highest percentage share of the unemployed aged between 25 and 34 years in the total number of the unemployed was observed in voivodships: Lubelskie (33.5%), Podkarpackie (31.1%) and Świętokrzyskie (by 31.0%), and while the lowest one was observed in voivodships: Łódzkie (27.6%), Opolskie (27.7%) and Dolnośląskie (28.3%).

**Structure of registered unemployed persons by age and sex (in %).
As of the end of quarter.**

III quarter 2011

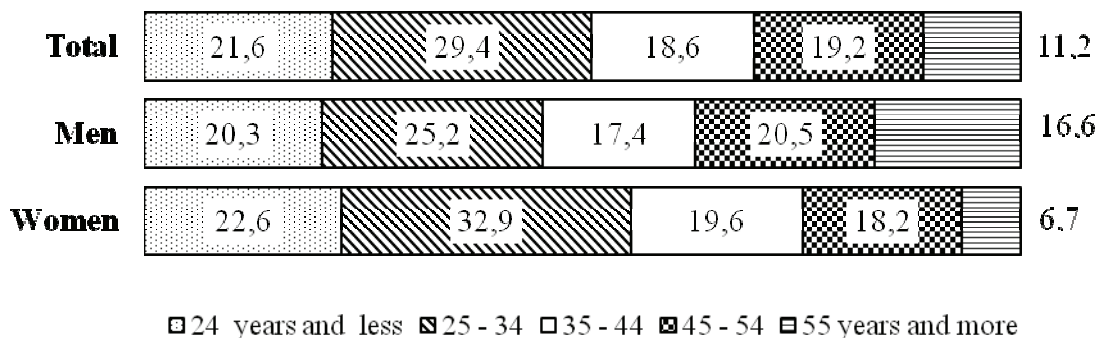

The majority of the unemployed registered in the labour offices comprised persons with relatively low level of education. The two largest groups among the unemployed constituted persons with basic vocational education and lower secondary, primary and incomplete primary education (their shares amounted respectively to 27.4% and 27.2% of the total number of the unemployed registered at the end of September 2011). Both these populations jointly amounted to 54.8% of the total number of the unemployed. The certificate of completion of post-secondary and vocational secondary schools had 22.7% of the total number of the unemployed, general secondary schools completed 11.3%, while the graduates from tertiary schools constituted 11.4%.

The education structure of unemployed women was different than the structure of men, as 54.3% of the unemployed women had secondary and tertiary education, while among men the share of people with this educational levels amounted to 34.7%.

The highest percentage share of the unemployed with basic vocational, lower secondary or below education level was observed in voivodships: Kujawsko-Pomorskie (61.1%), Zachodniopomorskie (61.0%) and Warmińsko-Mazurskie (59.9%) while the lowest share of the unemployed at these educational levels was observed in voivodships: Lubelskie (46.9%), Świętokrzyskie (47.8%) and Małopolskie (48.2%).

Structure of registered unemployed persons by educational level and sex (in %).
As of the end of quarter.

III quarter 2011

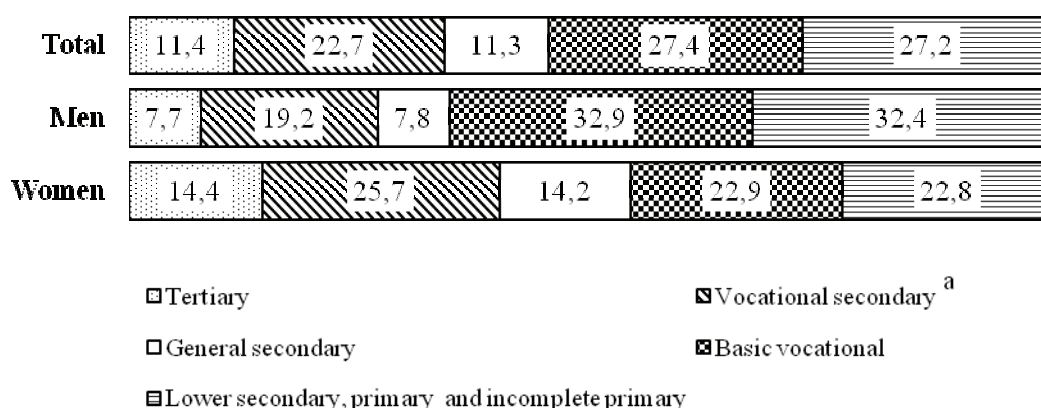

a Including post secondary schools.

The unemployed by sex and duration of unemployment

The number of persons seeking employment for a long time (over 12 months) amounted to 623.2 thous. at the end of the III quarter of 2011. It constituted 33.5% of the total number of the registered unemployed. The number of the long-term unemployed increased as compared to the same period of 2010, by 83.7 thous. persons, i.e. by 15.5%. Persons staying without a job for a relatively short duration, i.e. up to 1 month, constituted 12.3%, between 1 and 3 months – 15.3%, between 3 and 6 months – 14.2%, while those who stayed without a job from 6 to 12 months comprised 24.8% of the total number of the unemployed.

The long-term unemployment is more often observed among women. 35.6% of the women registered in labour offices at the end of September 2010 had been seeking employment for more than 12 months. Among men at the end of III quarter of 2011 the percentage share of the long-term unemployed amounted to 30.8%.

In the III quarter of 2011, the highest percentage share of the long-term unemployed was observed in voivodships: Podkarpackie (41.1%), Mazowieckie (38.0%), Podlaskie (37.9%) and Lubelskie (37.7%), whereas the lowest share was observed in voivodships: Lubuskie (26.5%), Śląskie (28.2%) and Wielkopolskie (by 28.3%).

**Structure of registered unemployed persons by duration
of unemployment and sex (in %).
As of the end of quarter**

III quarter 2011

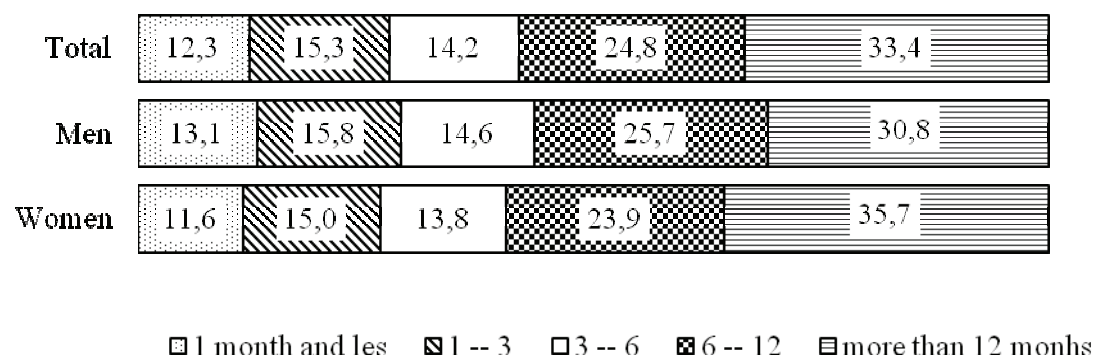

TABL. 1. ZHARMONIZOWANA STOPA BEZROBOCIA W KRAJACH UNII EUROPEJSKIEJ^a

Stan w końcu okresu

HARMONIZED UNEMPLOYMENT RATE IN UE COUNTRIES^a

As of the end of month

WOJEWÓDZTWA VOIVODSHIPS	2010				2011						
	03	06	09	12	03*	04*	05*	06*	07	08	09
	w % in %										
EU 27 EU 27	9,6	9,6	9,6	9,5	9,4	9,5	9,5	9,5	9,6	9,6	9,7
Austria Austria	4,5	4,5	4,6	4,2	4,3	4,1	4,2	3,9	3,7	3,7	3,9
Belgia Belgium	8,4	8,4	8,3	7,9	7,0	7,0	7,0	7,0	6,9	6,9	6,7
Bułgaria Bulgaria	9,7	10,0	10,1	11,4	11,1	11,2	11,3	11,4	11,5	11,7	11,9
Cypr Cyprus	6,5	7,0	7,0	6,9	6,7	6,9	7,1	7,1	7,3	7,5	7,8
Dania Denmark	7,3	7,5	7,6	7,6	7,6	7,3	7,4	7,2	7,1	7,1	7,1
Estonia Estonia	19,0	18,5	16,2	14,5	13,6	12,8	12,8	12,8	.	.	.
Finlandia Finland	8,6	8,4	8,2	8,1	8,0	7,9	7,8	7,8	7,8	7,8	7,8
Francja France	9,8	9,7	9,7	9,6	9,7	9,7	9,7	9,8	9,8	9,9	9,9
Hiszpania Spain	19,6	20,2	20,6	20,4	20,7	20,7	21,0	21,3	21,8	22,2	22,6
Irlandia Ireland	13,0	13,6	13,9	14,8	14,2	14,2	14,2	14,3	14,5	14,4	14,2
Litwa Lithuania	17,2	18,2	18,3	17,3	16,5	15,5	15,5	15,5	.	.	.
Luksemburg Luxembourg	4,6	4,7	4,7	4,6	4,5	4,5	4,6	4,6	4,8	4,8	4,8
Łotwa Latvia	20,0	19,4	18,3	17,2	16,3	16,1	16,1	16,1	.	.	.
Malta Malta	7,0	6,6	6,4	6,5	6,6	6,7	6,7	6,7	6,7	6,6	6,6
Holandia Netherlands	4,5	4,5	4,4	4,3	4,2	4,2	4,2	4,1	4,3	4,4	4,5
Niemcy Germany	7,1	6,8	6,6	6,6	6,2	6,1	6,0	5,9	5,9	5,9	.
Polska Poland	9,8	9,6	9,7	9,5	9,3	9,5	9,6	9,5	9,4	9,4	9,4
Portugalia Portugal	10,7	11,1	11,1	11,2	12,4	12,6	12,6	12,5	12,4	12,4	12,5
Rep. Czeska Czech Republic . .	7,7	7,2	7,2	7,2	6,9	6,9	6,9	6,8	6,8	6,7	6,6
Rumunia Romania	7,3	7,1	7,3	7,4	6,9	7,5	7,3	7,3	7,3	7,3	7,5
Słowacja Slovakia	14,6	14,5	14,5	14,0	13,3	13,2	13,2	13,3	13,3	13,4	13,5
Słowenia Slovenia	6,9	7,4	7,3	8,0	8,1	8,0	7,9	7,9	7,9	7,8	8,0
Szwecja Sweden	8,5	8,1	8,2	7,8	7,7	7,4	7,7	7,4	7,3	7,4	7,2
Węgry Hungary	11,3	11,3	11,0	11,3	10,8	10,9	10,9	10,8	10,6	10,3	9,9
W. Brytania United Kingdom . .	7,8	7,8	7,8	7,8	7,7	7,8	7,9	8,0	8,1	.	.
Włochy Italy	8,5	8,4	8,5	8,3	8,2	8,1	8,2	8,1	8,2	8,0	8,3

Źródło: Publikacja Eurostatu „New Release” 160/2011 z 31 października 2011.

Source: Publication Eurostat "New Release" 160/2011 31 October 2011.

^a Patrz uwagi do tablic, pkt 1, str. 9.^a See comments to tables itm 1, page 12.

TABL. 2. BEZROBOTNI ZAREJESTROWANI W URZĘDACH PRACY
Stan w końcu miesiąca
UNEMPLOYED PERSONS REGISTERED IN LABOUR OFFICES
As of the end of month

OKRESY PERIODS A — analogiczny okres roku poprzedniego = 100 corresponding period of previous year = 100 B — okres poprzedni = 100 previous period = 100		Ogółem Total	Z ogółem Of total					Stopa bezrobocia ^a w % Unemploy- ment ^a rate in %
			kobiety women	poprzednio pracujący previously employed	zwolnieni z przyczyn dotyczących zakładów pracy terminated for company reasons	zamieszkali na wsi in rural areas	w tym of which	
							posiadający gospodarstwo rolne unemployed farm owners	
w tysiącach in thousands								
1995	12	2628,8	1448,6	2075,3	256,9	1126,5	45,2	14,9
1996	12	2359,5	1375,6	1967,7	200,0	1037,2	45,9	13,2
1997	12	1826,4	1103,2	1478,1	124,4	843,7	33,1	10,3
1998	12	1831,4	1071,3	1416,8	125,4	835,7	31,2	10,4
1999	12	2349,8	1307,3	1792,9	174,4	1055,5	37,7	13,1
2000	12	2702,6	1491,6	2059,3	185,8	1180,2	43,6	15,1
2001	12	3115,1	1642,1	2375,7	243,1	1328,7	54,7	17,5
2002	12	3217,0	1645,8	2449,7	213,1	1341,3	54,0	20,0
2003	12	3175,7	1634,7	2411,5	189,9	1325,8	55,7	20,0
2004	12	2999,6	1568,5	2291,4	146,0	1261,6	55,3	19,0
2005	12	2773,0	1486,4	2116,4	110,6	1180,4	54,9	17,6
2006	12	2309,4	1305,7	1764,1	83,3	1004,6	49,6	14,8
2007	12	1746,6	1017,3	1341,8	55,3	785,7	42,3	11,2
2008	12	1473,8	833,4	1144,8	41,0	670,4	37,8	9,5
2009	12	1892,7	966,4	1493,9	67,7	832,9	48,4	12,1
2010	01	2052,5	1024,9	1631,8	72,8	901,5	52,6	12,9
	02	2101,5	1033,9	1679,5	74,4	919,8	54,0	13,2
	03	2076,7	1016,0	1668,1	73,8	903,3	53,5	13,0
	04	1973,8	977,9	1591,2	71,5	846,1	50,2	12,4
	05	1907,9	960,0	1523,3	69,0	814,2	47,7	12,1
	06	1843,9	941,8	1467,4	67,3	783,3	45,5	11,7
	07	1812,8	944,8	1436,7	63,1	768,1	44,2	11,5
	08	1800,2	953,0	1419,8	61,5	763,7	43,8	11,4
	09	1812,6	962,8	1420,9	60,6	772,2	43,1	11,5
	10	1818,6	965,7	1430,9	60,6	777,1	43,2	11,5
	11	1858,3	979,0	1469,6	60,3	801,0	44,8	11,7
	12	1954,7	1014,8	1549,6	61,2	856,4	48,2	12,4
2011	01	2105,0	1080,5	1677,1	63,2	924,2	52,2	13,1*
	02	2150,2	1097,9	1713,5	62,5	941,8	53,4	13,4*
	03	2133,9	1093,7	1700,9	62,5	931,0	53,0	13,3*
	04	2043,5	1060,5	1632,0	61,5	883,8	50,4	12,8*
	05	1962,6	1034,2	1560,4	60,1	846,4	48,0	12,4*
	06	1883,3	1008,3	1497,0	58,4	811,9	46,3	11,9*
	07	1863,2	1012,1	1479,9	57,9	804,3	45,6	11,8
	08	1855,3	1019,7	1472,1	56,6	801,1	45,3	11,8
	09	1861,7	1024,6	1470,7	55,8	808,1	44,9	11,8
	A	102,7	106,4	103,5	90,7	104,6	104,2	x
	B	100,3	100,5	99,9	98,6	100,9	99,1	x

^a Patrz uwagi metodyczne na str. 7 pkt. 2.
^a See methodological notes on page 10, item 2.

TABL. 3. WYBRANE KATEGORIE BEZROBOTNYCH BEZ PRAWA DO ZASIŁKU

Stan w końcu miesiąca

SELECTED CATEGORIES OF THE UNEMPLOYED NOT ENTITLED TO BENEFIT

As of the end of month

OKRESY PERIODS A — analogiczny okres roku poprzedniego = 100 corresponding period of previous year = 100 B — okres poprzedni = 100 previous period = 100			Nieposiadający prawa do zasiłku <i>Unemployed not entitled to benefit</i>					
			ogółem total	kobiety women	poprzednio pracujący previously employed	zwolnieni z przyczyn dotyczących zakładów pracy terminated for company reasons	zamieszkali na wsi in rural areas	w tym of which
								posiadający gospodarstwo rolne unemployed farm owners
w tysiącach <i>in thousands</i>								
2000	12	2154,0	1253,8	1536,8	111,4	948,4	31,	
2001	12	2490,8	1378,6	1783,2	132,6	1070,9	38,9	
2002	12	2678,3	1426,7	1939,8	130,2	1123,7	40,5	
2003	12	2697,6	1431,9	1954,3	125,9	1133,3	43,0	
2004	12	2573,8	1385,9	1885,9	107,4	1087,0	44,1	
2005	12	2398,7	1326,5	1762,0	83,4	1026,1	44,6	
2006	12	1998,6	1163,2	1468,5	62,0	874,7	40,6	
2007	12	1495,9	896,5	1102,9	39,0	675,9	33,9	
2008	12	1202,5	699,7	882,2	22,3	546,9	27,7	
2009	12	1512,7	795,6	1118,8	26,7	669,5	33,6	
2010	01	1633,3	841,1	1216,7	29,1	720,5	36,4	
	02	1674,7	847,9	1256,1	30,1	736,3	37,8	
	03	1663,1	834,8	1257,6	30,5	727,1	38,0	
	04	1588,3	803,2	1208,3	30,6	658,1	36,0	
	05	1545,0	790,7	1162,3	30,3	665,0	34,6	
	06	1496,1	774,7	1121,4	29,8	642,3	33,1	
	07	1486,8	783,5	1111,8	30,7	637,1	32,7	
	08	1489,1	778,1	1109,8	30,0	639,2	32,8	
	09	1514,3	810,8	1123,6	29,6	652,7	32,7	
	10	1522,2	813,3	1135,4	29,2	657,5	33,0	
	11	1553,8	823,3	1165,9	29,1	675,8	34,1	
	12	1628,1	856,1	1223,7	29,9	717,1	36,1	
2011	01	1745,0	908,3	1317,8	30,9	768,8	38,8	
	02	1789,1	924,6	1353,0	30,9	786,4	40,0	
	03	1783,7	923,5	1351,4	30,9	781,4	40,2	
	04	1712,9	894,9	1302,0	30,4	745,1	38,5	
	05	1647,2	872,0	1245,6	29,3	716,1	36,8	
	06	1579,4	847,1	1193,7	28,5	687,7	35,5	
	07	1569,3	853,6	1186,7	28,2	685,4	35,3	
	08	1561,1	858,8	1178,5	27,6	682,1	35,0	
	09	1572,9	866,3	1182,4	26,9	691,6	34,7	
A		103,9	106,8	105,2	90,9	106,0	106,1	
B		100,9	100,9	100,3	97,5	101,4	99,1	

TABL. 4. NIEPEŁNOSPRAWNI ZAREJESTROWANI W URZĘDACH PRACY

Stan w końcu miesiąca

DISABLED PERSONS REGISTERED IN LABOUR OFFICES

As of the end of month

OKRESY PERIODS A — analogiczny okres roku poprzedniego = 100 corresponding period of previous year = 100 B — okres poprzedni = 100 previous period = 100			Bezrobotni niepełnosprawni <i>Unemployed disabled persons</i>				Poszukujący pracy nie pozostający w zatrudnieniu w tysiącach persons not in employment, seeking a job in thousands
					nieposiadający prawa do zasiłku unemployed not entitled to benefit	Liczba ofert pracy number job offers	
			ogółem total	kobiety women			
2000	12	39,6	19,8	33,5	605	.	
2001	12	50,1	24,9	42,2	683	36,0	
2002	12	56,5	27,3	48,6	901	32,9	
2003	12	69,8	33,7	60,2	912	32,3	
2004	12	75,7	36,7	65,2	725	29,6	
2005	12	76,8	37,6	66,7	836	27,8	
2006	12	72,6	36,7	62,5	968	26,4	
2007	12	67,3	34,4	57,3	1406	25,1	
2008	12	73,1	37,4	60,5	1118	23,5	
2009	12	94,5	46,5	76,8	1531	24,5	
2010	01	99,5	48,6	80,8	1145	25,0	
	02	101,1	49,0	82,2	1335	25,5	
	03	101,3	49,0	82,5	1661	26,3	
	04	98,9	48,1	80,6	1760	26,0	
	05	97,0	47,4	79,1	1649	25,5	
	06	95,2	46,7	77,6	1737	24,9	
	07	94,1	46,5	77,0	1886	24,3	
	08	94,1	46,7	77,5	1785	24,2	
	09	94,6	46,9	78,2	1840	24,1	
	10	95,0	47,0	78,9	2019	23,9	
	11	96,5	47,5	80,3	2306	23,7	
	12	100,3	49,4	83,5	2577	23,2	
2011	01	105,3	51,8	87,4	2921	23,5	
	02	106,2	52,1	88,3	2804	23,6	
	03	106,2	52,2	88,5	2829	23,5	
	04	103,4	51,0	86,0	2238	23,0	
	05	100,6	49,8	83,6	2822	22,1	
	06	98,2	48,8	81,5	2986	21,2	
	07	97,8	48,8	81,2	2453	20,7	
	08	98,2	49,2	81,8	3070	20,4	
	09	98,7	49,5	82,0	2954	20,3	
	A	104,3	105,5	104,9	160,5	84,2	
	B	100,5	100,6	100,2	96,2	99,5	

TABL. 5. NAPLYW I ODPLYW BEZROBOTNYCH
W okresie sprawozdawczym
INFLOW TO AND OUTFLOW FROM UNEMPLOYMENT
In reporting period

LATA, KWARTAŁY, MIESIĄCE YEARS, QUARTERS, MONTHS	Bezrobotni według stanu w końcu okresu <i>Unemployed persons as of the end of period</i>	Napływ <i>Inflow</i>	Odpływ <i>Outflow</i>	W tym <i>Of which</i>	Przyrost/Spadek bezrobocia w stosunku do okresu poprzedniego <i>Increase/Decrease in unemployment as compared to the previous period</i>
				bezrobotni, którzy podjęli pracę <i>unemployed persons who received jobs</i>	
w tysiącach <i>in thousands</i>					
Ogółem <i>Total</i>					
2005 I — IV	2773,0	2793,2	3019,8	1365,8	–226,6
2006 I — IV	2309,4	2692,4	3155,9	1412,8	–463,4
2007 I — IV	1746,6	2491,2	3054,1	1266,4	–562,8
2008 I — IV	1473,8	2476,6	2749,4	1052,1	–272,8
2009 I — IV	1892,7	3083,8	2664,8	1012,4	418,9
2010 I	2076,7	798,3	614,6	234,4	184,0
II	1843,9	629,9	862,7	348,3	–232,8
07	1812,8	242,4	273,5	104,0	–31,1
08	1800,2	233,0	245,7	91,9	–12,6
09	1812,6	295,4	283,0	115,3	12,4
10	1818,6	283,1	277,1	107,1	6,0
11	1858,3	263,1	223,0	92,4	39,6
12	1954,7	296,7	200,2	89,9	96,4
2011 01	2105,0	302,6	152,3	70,8	150,3
02	2150,2	212,6	167,4	76,7	45,2
03	2133,9	218,9	235,2	106,5	–16,3
04	2043,5	169,6	260,0	121,9	–90,4
05	1962,6	174,4	255,4	110,3	–80,9
06	1883,3	173,7	253,0	100,8	–79,3
07	1863,2	198,5	218,6	89,0	–20,1
08	1855,3	202,2	210,1	84,0	–7,8
09	1861,7	246,1	239,8	111,9	6,4
Mężczyźni <i>Men</i>					
2005 I — IV	1286,6	1479,2	1623,7	744,2	–144,5
2006 I — IV	1003,7	1385,2	1668,1	752,6	–282,8
2007 I — IV	729,2	1237,6	1512,1	630,5	–274,5
2008 I — IV	640,3	1203,7	1292,6	508,3	–88,0
2009 I — IV	926,3	1620,2	1334,3	512,3	286,0
2010 I	1060,7	440,3	306,1	117,3	134,4
II	902,1	322,9	481,4	205,7	–158,6
07	868,0	115,4	149,5	58,8	–34,1
08	847,2	111,4	132,3	49,5	–20,8
09	849,9	140,8	138,1	53,6	2,7
10	852,9	140,8	137,7	53,2	3,0
11	879,3	139,9	113,3	45,4	26,4
12	939,9	162,7	102,0	43,6	60,6
2011 01	1024,5	161,5	76,9	33,8	84,6
02	1052,4	114,1	86,3	37,5	27,9
03	1040,2	112,7	124,9	54,6	–12,2
04	983,0	86,0	143,3	69,1	–57,2
05	928,4	86,5	141,1	61,4	–54,5
06	875,0	85,2	138,7	54,8	–53,5
07	851,1	92,7	116,6	46,2	–23,9
08	835,6	96,2	111,6	42,9	–15,4
09	837,1	117,7	116,2	48,5	1,5
Kobiety <i>Women</i>					
2005 I — IV	1486,4	1314,0	1396,1	621,6	–82,1
2006 I — IV	1305,7	1307,1	1487,8	660,2	–180,7
2007 I — IV	1017,3	1253,7	1542,0	635,9	–288,4
2008 I — IV	833,4	1272,9	1456,8	543,7	–183,9
2009 I — IV	966,4	1463,5	1330,5	500,1	133,0
2010 I	1016,0	358,0	308,5	234,4	49,6
II	941,8	307,0	381,3	348,3	–74,3
07	944,8	127,1	124,0	45,2	3,0
08	953,0	121,6	113,4	42,4	8,2
09	962,8	154,6	144,9	61,7	9,7
10	965,7	142,3	139,3	53,9	3,0
11	979,0	123,2	109,7	47,0	13,3
12	1014,8	134,0	98,2	46,2	35,8
2011 01	1080,5	141,0	75,4	37,0	65,7
02	1097,9	98,5	81,1	39,2	17,4
03	1093,7	106,1	110,3	51,9	–4,2
04	1060,5	83,6	116,7	52,8	–33,2
05	1034,2	87,9	114,3	49,0	–26,4
06	1008,3	88,5	114,3	46,0	–25,8
07	1012,1	105,8	102,0	42,9	3,8
08	1019,7	106,0	98,4	41,1	7,6
09	1024,6	128,4	123,5	63,4	4,9

TABL. 6. BEZROBOTNI NOWO ZAREJESTROWANI
W okresie sprawozdawczym
NEWLY REGISTERED UNEMPLOYED PERSONS
In reporting period

LATA, KWARTAŁY, MIESIĄCE YEARS, QUARTERS, MONTHS	Ogółem <i>Total</i>	Z ogółem <i>Of total</i>					
		mężczyźni <i>men</i>	powracający do rejestracji po raz kolejny <i>reentrants to unemployment rolls</i>	osoby dotychczas niepracujące <i>previously not employed</i>	zwolnieni z przyczyn dotyczących zakładów pracy <i>terminated for company reasons</i>	zamieszkali na wsi <i>in rural areas</i>	
w tysiącach <i>in thousands</i>							
2005 I — IV	2793,2	1286,6	2127,9	861,7	63,4	1050,1	
2006 I — IV	2692,4	1385,2	2112,4	808,8	52,1	1034,8	
2007 I — IV	2491,2	1237,6	2007,3	722,8	40,1	980,2	
2008 I — IV	2476,6	1203,7	1988,0	677,8	41,8	991,7	
2009 I — IV	3083,8	1620,2	2402,5	766,1	95,6	1229,4	
2010	01	316,8	176,5	256,3	63,6	9,8	129,7
	02	238,8	133,2	188,8	51,3	6,8	92,4
	03	242,8	130,6	193,7	54,1	6,7	91,5
	04	203,1	106,6	166,4	42,4	6,0	76,5
	05	213,5	106,8	154,1	63,1	5,7	86,0
	06	213,2	106,4	160,2	58,4	6,3	84,0
	07	242,4	115,4	183,6	68,1	6,3	98,0
	08	233,0	111,4	179,1	65,0	5,5	93,2
	09	295,4	140,8	217,4	84,3	6,1	122,8
	10	283,1	140,8	226,5	73,0	6,3	116,8
	11	263,1	139,9	217,2	57,2	5,9	110,9
	12	296,7	162,7	259,0	66,6	6,2	130,5
2011	01	302,6	161,5	250,8	58,3	6,6	126,1
	02	212,6	114,1	172,5	46,6	4,4	82,5
	03	218,9	112,7	178,5	48,1	5,6	83,8
	04	169,6	86,0	139,7	33,2	5,2	64,6
	05	174,4	86,5	127,6	44,8	5,1	70,4
	06	173,7	85,2	132,8	41,2	4,5	69,5
	07	198,5	92,7	151,4	46,9	5,1	80,3
	08	202,2	96,2	156,8	46,6	4,5	80,5
	09	246,1	117,7	176,2	61,6	5,6	102,8

w odsetkach in percent						
2005 I — IV	100,0	46,1	76,2	30,8	2,3	37,6
2006 I — IV	100,0	51,4	78,5	30,0	1,9	38,4
2007 I — IV	100,0	49,7	80,6	29,0	1,6	39,3
2008 I — IV	100,0	48,6	80,3	27,4	1,7	40,0
2009 I — IV	100,0	52,5	77,9	24,8	3,1	39,9
2010 01	100,0	55,7	80,9	20,1	3,1	40,9
	02	100,0	79,1	21,5	2,8	38,7
	03	100,0	79,8	22,3	2,8	37,7
	04	100,0	81,9	20,9	3,0	37,7
	05	100,0	72,2	29,6	2,7	40,3
	06	100,0	75,1	27,4	3,0	39,4
	07	100,0	75,7	28,1	2,6	40,4
	08	100,0	76,9	27,9	2,4	40,0
	09	100,0	73,6	28,5	2,1	41,6
	10	100,0	49,7	25,8	2,2	41,3
	11	100,0	53,2	21,7	2,2	42,2
	12	100,0	54,8	22,4	2,1	44,0
2011 01	100,0	53,4	82,9	19,3	2,2	41,7
	02	100,0	81,1	21,9	2,1	38,8
	03	100,0	81,5	22,0	2,4	29,5
	04	100,0	82,4	19,6	3,1	38,1
	05	100,0	73,2	25,7	2,9	40,4
	06	100,0	76,5	23,7	2,6	40,0
	07	100,0	76,3	23,6	2,6	40,5
	08	100,0	77,5	23,0	2,2	39,8
	09	100,0	71,6	25,0	2,3	41,8

TABL. 7. BEZROBOTNI WYREJESTROWANI Z EWIDENCJI URZĘDÓW PRACY WEDŁUG PRZYCZYN
W okresie sprawozdawczym
UNEMPLOYED PERSONS REMOVED FROM UNEMPLOYMENT ROLLS BY REASONS
In reporting period

LATA, KWARTAŁY, MIESIĄCE YEARS, QUARTERS, MONTHS	Ogółem Total	Z ogółem Of total					
		podjęli pracę received jobs	rozpoczęli szkolenie lub staż started training or traineeship	nie potwier- dzili goto- wości do pracy did not confirmed readiness to take a job	dobrowolnie zrezygnowali ze statusu bezrobotnego resigned from status of the unemployed	nabyli prawo do emerytury, renty acquired the right to retirement pay or disability pension	inne przyczyny other reasons

w tysiącach in thousands

2005	. . . I — IV	3019,8	1365,8	314,0	993,1	120,4	24,4	118,5
2006	. . . I — IV	3155,9	1412,8	316,2	972,2	127,7	21,2	157,6
2007	. . . I — IV	3054,1	1266,4	348,1	949,2	131,5	18,6	178,5
2008	. . . I — IV	2749,4	1052,1	332,2	874,9	150,9	17,2	151,2
2009	. . . I — IV	2664,8	1012,4	421,8	837,2	126,3	13,0	81,1
2010 01	157,3	64,7	13,5	49,6	9,4	1,2	8,4
	02	189,7	70,1	31,5	55,5	10,1	1,4	6,7
	03	267,6	99,6	53,0	72,0	12,4	1,6	7,5
	04	306,1	129,8	55,6	76,0	13,4	1,7	7,4
	05	279,4	113,6	46,5	80,5	12,3	1,6	7,5
	06	277,2	104,9	49,2	84,2	13,3	1,7	6,9
	07	273,5	104,0	43,3	87,1	12,8	1,7	7,2
	08	245,7	91,9	38,7	79,1	11,8	1,4	7,1
	09	283,0	115,3	51,9	75,6	13,4	1,6	7,3
	10	277,1	107,1	52,4	75,5	10,7	1,7	6,9
	11	223,0	92,4	32,8	66,4	9,3	1,7	6,8
	12	200,2	89,9	11,0	72,5	8,0	1,9	6,4
	01	152,3	70,8	2,8	49,6	10,1	2,2	7,2
	02	167,4	76,7	5,1	53,9	10,4	2,4	7,3
	03	235,2	106,5	11,7	74,0	13,5	2,9	9,2
	04	260,0	121,9	22,2	70,9	13,8	2,4	7,8
	05	255,4	110,3	21,9	80,1	14,8	2,4	8,4
	06	253,0	100,8	23,4	87,6	14,6	2,5	7,7
	07	218,6	89,0	16,9	75,0	12,8	2,1	7,6
	08	210,1	84,0	16,5	72,5	13,1	1,9	7,4
	09	239,8	111,9	17,9	70,7	13,5	2,2	8,0

w odsetkach in percent

2005	. . . I — IV	100,0	45,2	10,4	32,9	4,0	0,8	3,9
2006	. . . I — IV	100,0	44,8	10,0	30,8	4,0	0,7	5,0
2007	. . . I — IV	100,0	41,5	11,4	31,1	4,3	0,6	5,8
2008	. . . I — IV	100,0	38,3	12,1	31,8	5,5	0,6	5,5
2009	. . . I — IV	100,0	38,0	15,8	31,4	4,7	0,5	3,0
2010 01	100,0	41,1	8,6	31,5	6,0	0,8	5,3
	02	100,0	37,0	16,6	29,3	5,3	0,7	3,5
	03	100,0	37,2	19,8	26,9	4,6	0,6	2,8
	04	100,0	42,4	18,2	24,8	4,4	0,6	2,4
	05	100,0	40,7	16,6	28,8	4,4	0,6	2,7
	06	100,0	37,8	17,7	30,4	4,8	0,6	2,5
	07	100,0	38,0	15,8	31,8	4,7	0,6	2,6
	08	100,0	37,4	15,8	32,2	4,8	0,6	2,9
	09	100,0	40,7	18,3	26,7	4,7	0,6	2,6
	10	100,0	38,7	18,9	27,2	3,9	0,6	2,5
	11	100,0	41,4	14,7	29,8	4,2	0,8	3,0
	12	100,0	44,9	5,5	36,2	4,0	0,9	3,2
	01	100,0	46,5	1,8	32,6	6,6	1,4	4,7
	02	100,0	45,8	3,0	32,2	6,2	1,4	4,4
	03	100,0	45,3	5,0	31,5	5,7	1,2	3,9
	04	100,0	46,9	8,5	27,3	5,3	0,9	3,0
	05	100,0	43,2	8,6	31,4	5,8	0,9	3,3
	06	100,0	39,8	9,2	34,6	5,8	1,0	3,0
	07	100,0	40,7	7,7	34,3	5,9	1,0	3,5
	08	100,0	40,0	7,9	34,5	6,2	0,9	3,5
	09	100,0	46,7	7,5	29,5	5,6	0,9	3,3

TABL. 8. BEZROBOTNI, KTÓRZY PODJĘLI PRACĘ
W okresie sprawozdawczym
UNEMPLOYED PERSONS WHO RECEIVED JOBS
In reporting period

LATA, KWARTAŁY, MIESIĄCE YEARS, QUARTERS, MONTHS	Podjęli pracę <i>Received jobs</i>					
	ogółem <i>total</i>	z ogółem <i>of total</i>				
		kobiety <i>women</i>	osoby dotychczas niepracujące <i>previously not employed</i>	sezonową <i>seasonall works</i>	interwen- cyjną <i>interventional works</i>	roboty publiczne <i>public works</i>

w tysiącach *in thousands*

2005 I — IV	1365,8	621,6	278,4	117,2	70,9	69,2
2006 I — IV	1412,8	660,2	300,4	112,0	69,1	32,7
2007 I — IV	1266,4	635,9	262,8	87,0	58,8	40,9
2008 I — IV	1052,1	543,1	201,1	65,4	46,0	44,5
2009 I — IV	1012,4	500,1	166,9	62,1	40,2	54,0
2010 01	64,7	33,8	11,6	4,2	2,1	2,2
	02	70,1	36,1	4,0	3,1	3,0
	03	99,6	47,1	5,5	4,5	6,0
	04	129,8	51,1	7,1	5,6	15,5
	05	113,6	46,5	6,4	3,9	8,6
	06	104,9	45,1	5,8	3,7	6,2
	07	104,0	45,2	5,2	3,6	9,3
	08	91,9	42,4	4,8	3,0	5,0
	09	115,3	61,7	5,6	4,6	6,7
	10	107,1	53,9	5,4	4,5	7,3
	11	92,4	47,0	4,3	2,6	3,1
	12	89,9	46,2	4,0	1,6	1,7
2011 01	70,8	37,0	12,7	4,2	1,1	0,8
	02	76,7	39,2	4,5	1,4	0,8
	03	106,5	51,9	6,2	2,8	1,3
	04	121,9	52,8	7,3	5,7	4,1
	05	110,3	49,0	6,6	3,8	2,9
	06	100,8	46,0	5,9	2,5	2,2
	07	89,0	42,9	5,1	1,8	1,8
	08	84,0	41,1	4,7	1,9	2,5
	09	111,9	63,4	6,2	2,9	2,7

w odsetkach *in percent*

2005 I — IV	100,0	45,5	20,4	8,6	5,2	5,1
2006 I — IV	100,0	46,7	21,3	7,9	4,9	2,3
2007 I — IV	100,0	50,2	20,8	6,9	4,6	3,2
2008 I — IV	100,0	51,7	19,1	6,2	4,4	4,2
2009 I — IV	100,0	49,4	16,5	6,1	4,0	5,3
2010 01	100,0	52,2	17,9	6,5	3,2	3,4
	02	100,0	51,5	5,7	4,4	4,3
	03	100,0	47,3	5,5	4,5	6,0
	04	100,0	39,4	5,5	4,3	11,9
	05	100,0	40,9	5,6	3,4	7,6
	06	100,0	43,0	5,5	3,5	5,9
	07	100,0	43,5	5,0	3,5	8,9
	08	100,0	46,1	5,2	3,3	5,4
	09	100,0	53,5	4,9	4,0	5,8
	10	100,0	50,3	5,0	4,2	6,8
	11	100,0	50,9	4,7	2,8	3,4
	12	100,0	51,4	4,4	1,8	1,9
2011 01	100,0	52,3	17,9	5,9	1,6	1,1
	02	100,0	51,1	5,9	1,8	1,0
	03	100,0	48,7	5,8	2,6	1,2
	04	100,0	43,3	6,0	4,7	3,4
	05	100,0	44,4	6,0	3,4	2,6
	06	100,0	45,6	5,9	2,5	2,2
	07	100,0	48,2	5,7	2,0	2,0
	08	100,0	48,9	5,6	2,3	3,0
	09	100,0	56,7	5,5	2,6	2,4

TABL. 9. BEZROBOTNI ZAREJESTROWANI W SZCZEGÓLNEJ SYTUACJI NA RYNKU PRACY^a

Stan w końcu miesiąca

REGISTERED UNEMPLOYED PERSONS WITH A SPECIFIC SITUATION ON THE LABOUR MARKET^a

As of the end of month

OKRESY PERIODS A — analogiczny okres roku roku poprzedniego=100 <i>corresponding period of previous year=100</i> B — okres poprzedni=100 <i>previous period=100</i>		Bezrobotni zarejestrowani <i>Registered unemployed persons</i>					
		do 25 roku życia <i>aged 25 and below</i>	długotrwale bezrobotni <i>long-term unemployed</i>	powyżej 50 roku życia <i>aged 50 and more</i>	bez kwali- fikacji zawodowych <i>without occu- pational quali- fications</i>	samotnie wychowujący co najmniej jedno dziecko w wieku do 18 roku życia <i>bringing up single-handed at least one child aged 18 and below</i>	kobiety które nie podjęły zatrudnienia po urodzeniu dziecka <i>women who did not take up employment after having a child</i>
		w tysiącach <i>in thousands</i>					
2005 12	626,8	1828,8	440,4	676,6	93,2	.
2006 12	476,7	1517,8	435,1	689,9	87,6	.
2007 12	332,7	1094,1	379,8	544,7	77,2	.
2008 12	304,6	753,8	317,9	431,0	121,5	.
2009 12	425,9	774,5	391,7	515,5	143,3	176,5
2010 06	392,0	799,6	395,1	503,2	142,7	174,0
	07	386,4	798,6	388,5	486,4	141,6	173,4
	08	386,3	803,8	383,9	479,1	143,2	177,1
	09	407,6	815,0	381,7	482,5	145,6	180,5
	10	404,3	831,1	386,3	482,2	146,6	182,2
	11	407,4	858,6	398,0	491,7	150,3	186,0
	12	428,3	906,3	421,7	516,1	155,8	185,2
2011 01	466,4	967,7	447,8	551,6	167,2	179,8
	02	477,6	994,6	454,6	565,9	171,0	183,1
	03	469,3	997,6	453,9	630,7	171,9	198,6
	04	436,9	981,0	441,8	619,1	167,5	198,7
	05	417,3	960,2	428,7	600,8	162,7	195,3
	06	393,2	938,7	417,6	576,7	158,6	192,2
	07	387,9	936,3	413,4	565,7	157,7	191,4
	08	385,4	935,4	409,8	560,6	159,5	194,0
	09	401,5	938,4	407,9	564,0	161,5	197,1
	A	98,5	115,1	106,9	116,9	110,9	109,2
	B	104,2	100,3	99,5	100,6	101,3	101,6

^a Patrz uwagi metodyczne na str. 8 pkt. 5—10.^a See methodological notes on page 11, item 5—10.

TABL. 10. OFERTY PRACY ZGŁOSZONE DO URZĘDÓW PRACY

Stan w końcu miesiąca

JOB OFFERS NOTIFIED IN LABOUR OFFICES

As of the end of month

OKRESY PERIODS		Oferty pracy Job offers							
		z ogółem of total							
		Ogółem Total	staże traineeship	miejsca przy- gotowania zawodowego places of vocational training	dla osób w okresie do 12 m-cy od dnia ukończenia nauki for persons who completed education 12 months ago or less	niewykorzystane dłużej niż 1 miesiąc not taken for longer than a month			
						ogółem total	staże traineeship	miejsca przy- gotowania zawodowego places of vocational training	dla osób w okresie do 12 m-cy ukończenia nauki for persons who completed education 12 months ago or less
2005 12	17542	1017	440	99	4680	405	214	5
2006 12	30707	1720	843	187	11379	594	291	35
2007 09	44484	2575	519	149	19923	829	230	42
2008 12	30044	1891	546	134	12374	508	120	16
2009 12	21251	2206	42	82	6890	322	39	4
2010 06	51081	9764	91	337	12310	2098	36	37
	07	48127	6965	68	320	10355	1454	46	74
	08	52742	7458	56	295	12392	1372	50	14
	09	52999	8474	48	271	11467	1246	38	13
	10	43166	4616	37	218	10543	1078	35	52
	11	35113	2131	32	119	9661	815	27	8
	12	23484	1055	20	46	6534	573	15	3
2011 01	29002	1383	12	65	4835	224	12	5
	02	34502	2480	15	100	7728	461	12	14
	03	47723	4936	20	157	9444	258	12	43
	04	44137	5084	36	128	11496	569	6	10
	05	48038	4657	15	176	11576	735	0	17
	06	47043	3650	8	96	13455	613	2	11
	07	44953	3144	10	215	13763	794	1	93
	08	50141	2687	0	167	12452	397	0	35
	09	49474	1806	6	307	13231	283	1	122

TABL. 11. BEZROBOTNI WEDŁUG POZIOMU WYKSZTAŁCENIA I WIEKU

Stan w końcu kwartału

UNEMPLOYED PERSONS BY EDUCATIONAL LEVEL AND AGE

As of the end of quarter

OKRESY PERIODS	Ogółem Total	Z wykształceniem By educational level					W wieku By age				
		wyższym tertiary	średnim zawodo- wym ^a vocational secondary ^a	średnim ogólno- kształcą- cym general secondary	zasadni- czym zawo- dowym basic vocational	gimnazjal- nym, pod- stawowym, i niepełnym podstawo- wym lower secondary primary and incomplete primary	do 24 lat 24 years and less	25—34	35—44	45—54	55 lat i więcej 55 years and more

w tysiącach in thousands

Ogółem Total

2005 . . IV	2773,0	152,4	606,7	211,5	903,6	898,8	626,1	778,5	567,0	660,2	141,2
2006 . . IV	2309,4	140,7	508,8	194,9	713,9	751,1	476,7	641,6	460,2	576,8	154,1
2007 . . IV	1746,6	120,2	386,2	159,0	516,6	564,6	332,7	485,1	336,9	443,7	148,1
2008 . . IV	1473,8	124,8	328,5	150,1	422,1	448,3	304,6	418,7	273,9	347,9	128,7
2009 . . IV	1892,7	178,3	418,4	203,8	547,7	544,4	425,9	547,8	345,4	404,4	169,2
2010 . . I	2076,7	188,9	451,2	220,5	609,4	606,7	451,8	616,7	384,2	435,5	188,5
II	1843,9	172,7	413,4	211,3	523,9	522,6	392,0	546,4	339,4	385,4	180,7
III	1812,6	190,6	409,3	205,3	508,2	499,2	407,6	533,3	329,8	363,4	178,4
IV	1954,7	204,7	429,9	213,1	556,2	550,8	428,3	570,9	358,8	397,2	199,6
2011 . . I	2133,9	223,5	465,3	236,5	605,3	603,4	469,3	631,8	392,6	421,0	219,2
II	1883,3	200,1	422,3	217,8	520,3	522,8	393,2	558,1	350,1	373,7	208,2
III	1861,7	212,8	423,2	210,5	510,2	505,0	401,5	548,2	346,5	358,2	207,2

Mężczyźni Men

2005 . . IV	1286,6	51,5	223,7	57,4	482,2	471,8	290,3	321,0	246,6	327,3	101,4
2006 . . IV	1003,7	45,9	175,8	50,8	356,1	375,1	202,0	240,4	184,8	267,9	108,6
2007 . . IV	729,2	38,9	128,3	41,3	248,2	272,5	132,4	168,7	128,1	196,2	103,7
2008 . . IV	640,3	41,7	116,3	42,3	214,8	225,2	124,2	157,6	108,5	158,1	91,9
2009 . . IV	926,3	63,1	175,7	69,9	313,9	303,7	203,8	240,4	157,0	203,2	121,9
2010 . . I	1060,7	68,3	196,1	79,7	362,4	354,2	227,9	285,8	184,0	226,8	136,2
II	902,1	60,8	173,0	71,9	301,4	295,0	184,5	239,3	156,0	194,7	127,6
III	849,9	62,6	165,1	67,1	282,6	272,4	182,4	220,2	145,4	178,4	123,6
IV	939,9	67,8	175,2	70,5	317,2	309,2	196,7	242,6	162,6	199,3	138,7
2011 . . I	1040,2	73,5	190,1	79,5	350,4	346,8	218,4	273,4	181,3	214,7	152,4
II	875,0	64,0	164,1	68,9	288,5	289,4	171,6	225,0	153,0	183,5	141,9
III	837,1	64,8	160,8	64,8	275,1	271,6	170,3	210,8	145,6	171,5	138,9

Kobiety Women

2005 . . IV	1486,4	100,8	383,1	154,2	421,4	427,0	335,8	457,6	320,4	332,9	39,8
2006 . . IV	1305,7	94,8	332,9	144,1	357,8	376,1	274,7	401,2	275,4	308,9	45,5
2007 . . IV	1017,3	81,3	257,9	117,7	268,3	292,1	200,2	316,4	208,8	247,5	44,4
2008 . . IV	833,4	83,1	212,2	107,8	207,3	223,1	180,3	261,2	165,3	189,8	36,8
2009 . . IV	966,4	115,3	242,7	133,9	233,8	240,7	222,0	307,5	188,4	201,2	47,3
2010 . . I	1016,0	120,6	255,1	140,8	247,0	252,5	223,9	330,9	200,2	208,8	52,3
II	941,8	111,9	240,4	139,3	222,5	227,6	207,5	307,1	183,4	190,7	53,1
III	962,8	127,9	244,2	138,1	225,6	226,9	225,3	313,1	184,5	185,0	54,8
IV	1014,8	136,9	254,6	142,6	239,0	241,6	231,6	328,3	196,2	197,9	60,9
2011 . . I	1093,7	150,0	275,2	156,9	254,9	256,6	251,0	358,4	211,3	206,2	66,8
II	1008,3	136,1	258,2	148,9	231,8	233,4	221,6	333,1	197,1	190,3	66,3
III	1024,6	147,9	262,4	145,7	235,1	233,4	231,2	337,4	200,9	186,7	68,3

w odsetkach in percent

Ogółem Total

2005 . . IV	100,0	5,5	21,9	7,6	32,6	32,4	22,6	28,1	20,4	23,8	5,1
2006 . . IV	100,0	6,1	22,0	8,5	30,9	32,5	20,6	27,8	19,9	25,0	6,7
2007 . . IV	100,0	6,9	22,1	9,1	29,6	32,3	19,0	27,8	19,3	25,4	8,4
2008 . . IV	100,0	8,5	22,3	10,2	28,6	30,4	20,7	28,4	18,6	23,6	8,7
2009 . . IV	100,0	9,4	22,1	10,8	28,9	28,8	22,5	28,9	18,2	21,4	9,0
2010 . . I	100,0	9,1	21,7	10,6	29,4	29,2	21,8	29,7	18,5	21,0	9,0
II	100,0	9,4	22,4	11,5	28,4	28,3	21,3	29,6	18,4	20,9	9,8
III	100,0	10,5	22,6	11,3	28,0	27,5	22,5	29,4	18,2	20,1	9,8
IV	100,0	10,5	22,0	10,9	28,5	28,2	21,9	29,2	18,4	20,3	10,2
2011 . . I	100,0	10,5	21,8	11,1	28,4	28,3	22,0	29,6	18,4	19,7	10,3
II	100,0	10,6	22,4	11,6	27,6	27,8	20,9	29,6	18,6	19,8	11,1
III	100,0	11,4	22,7	11,3	27,4	27,1	21,6	29,4	18,6	19,2	11,2

a) Łącznie ze szkołami policealnymi.

a) Including post secondary schools.

TABL. 12. BEZROBOTNI WEDŁUG CZASU POZOSTAWANIA BEZ PRACY

Stan w końcu kwartału

UNEMPLOYED PERSONS BY DURATION OF UNEMPLOYMENT

As of the end of quarter

OKRESY PERIODS	Ogółem Total	Według czasu pozostawania bez pracy ^{a)} By duration of unemployment ^{a)}					
		poniżej 1 miesiąca 1 month and less	1—3	3—6	6—12	12—24	powyżej 24 m-cy more than 24 months
w tysiącach in thousands							
Ogółem Total							
2005 IV	2773,0	197,0	410,1	369,3	405,0	429,5	962,1
2006 IV	2309,4	164,1	361,7	308,6	335,6	356,3	783,1
2007 IV	1746,6	160,6	313,5	244,2	241,1	243,1	544,1
2008 IV	1473,8	183,9	344,8	233,8	210,0	180,7	320,7
2009 IV	1892,7	197,3	452,4	373,9	380,2	243,2	245,7
2010 I	2076,7	203,9	440,2	453,6	428,6	308,0	242,4
	II	1843,9	192,5	287,5	379,8	454,5	303,8
	III	1812,6	263,8	313,1	278,7	417,5	316,5
	IV	1954,7	219,6	448,7	357,5	360,2	335,1
2011 I	2133,9	181,5	432,7	485,6	413,8	363,2	257,1
	II	1883,3	162,1	251,6	382,3	487,1	339,6
	III	1861,7	228,4	285,5	263,8	460,8	345,2
Mężczyźni Men							
2005 IV	1286,6	117,9	222,8	176,3	199,7	201,4	368,5
2006 IV	1003,7	94,0	186,7	136,4	153,9	151,2	281,5
2007 IV	729,2	88,6	155,5	104,9	104,0	94,4	181,9
2008 IV	640,3	102,0	169,5	99,9	88,5	71,0	109,4
2009 IV	926,3	116,3	239,7	183,1	191,4	106,7	89,0
2010 I	1060,7	113,3	251,1	250,0	210,8	145,4	90,1
	II	902,1	96,9	148,4	202,6	227,1	142,3
	III	849,9	127,7	148,5	136,1	209,1	144,4
	IV	939,9	130,2	226,9	165,2	171,4	154,5
2011 I	1040,2	96,7	229,0	254,3	187,6	168,2	104,5
	II	875,0	79,5	122,5	189,5	226,6	150,9
	III	837,1	109,6	131,9	122,2	215,5	146,7
Kobiety Women							
2005 IV	1486,4	79,0	187,3	193,0	205,4	228,2	593,6
2006 IV	1305,7	70,1	174,9	172,1	181,7	205,1	501,6
2007 IV	1017,3	72,0	158,0	139,3	137,0	148,8	362,2
2008 IV	833,4	81,8	175,3	133,9	121,5	109,6	211,3
2009 IV	966,4	81,0	212,7	190,8	188,8	136,6	156,6
2010 I	1016,0	90,7	189,1	203,6	217,8	162,6	152,3
	II	941,8	95,7	139,1	177,2	227,4	161,5
	III	962,8	136,1	164,6	142,6	208,4	172,1
	IV	1014,8	89,4	221,8	192,3	188,8	180,6
2011 I	1093,7	84,8	203,7	231,3	226,2	195,0	152,7
	II	1008,3	82,6	129,1	192,8	260,4	188,6
	III	1024,6	118,7	153,7	141,6	245,3	198,5
w odsetkach in percent							
Ogółem Total							
2005 IV	100,0	7,1	14,8	13,3	14,6	15,5	34,7
2006 IV	100,0	7,1	15,7	13,4	14,5	15,4	33,9
2007 IV	100,0	9,2	17,9	14,0	13,8	13,9	31,2
2008 IV	100,0	12,5	23,4	15,9	14,2	12,2	21,8
2009 IV	100,0	10,4	23,9	19,8	20,1	12,8	13,0
2010 I	100,0	9,9	21,2	21,8	20,6	14,8	11,7
	II	100,0	10,5	15,6	20,6	16,5	12,3
	III	100,0	14,6	17,3	15,4	23,0	17,5
	IV	100,0	11,2	23,0	18,3	18,4	17,1
2011 I	100,0	8,5	20,3	22,8	19,4	17,0	12,0
	II	100,0	8,6	13,4	20,3	25,9	18,0
	III	100,0	12,3	15,3	14,2	24,8	18,5

a) Od momentu rejestracji w urzędzie pracy. Patrz uwagi do tablic, pkt 2, na str. 9.

a) From the date of registering in a labour office. See comments to tables, item 2, on page 12.

TABL. 13. BEZROBOTNI WEDŁUG STAŻU PRACY

Stan w końcu kwartału

UNEMPLOYED PERSONS BY TOTAL WORK SENIORITY

As of the end of quarter

OKRESY PERIODS	Ogółem Total	Według stażu pracy ^{a)} By total work seniority ^{a)}						
		do 1 roku less than 1 year	1—5	5—10	10—20	20—30	30 lat i więcej 30 years and more	bez stażu no work seniority
w tysiącach in thousands								
Ogółem Total								
2005 IV	2773,0	398,9	531,3	377,5	452,3	309,9	46,5	656,6
2006 IV	2309,4	335,9	434,2	312,7	376,3	259,7	45,3	545,3
2007 IV	1746,6	259,0	331,9	234,0	282,0	194,7	40,2	404,8
2008 IV	1473,8	223,4	302,4	194,3	229,6	158,8	36,4	328,9
2009 IV	1892,7	282,1	415,5	248,7	284,3	204,9	58,5	398,8
2010 I	2076,7	313,4	469,6	280,2	314,0	225,5	65,7	408,5
	II	1843,9	272,9	406,8	247,5	277,0	61,5	376,6
	III	1812,6	271,1	399,6	237,7	264,3	190,2	391,7
	IV	1954,7	295,4	435,5	259,2	288,8	207,5	405,1
2011 I	2133,9	333,5	480,5	284,6	312,1	222,1	68,1	433,0
	II	1883,3	288,9	417,0	251,5	277,4	198,5	386,3
	III	1861,7	286,4	413,4	247,2	269,8	191,7	391,0
Mężczyźni Men								
2005 IV	1286,6	170,2	257,7	172,5	202,3	177,9	38,1	267,8
2006 IV	1003,7	135,1	194,4	132,1	159,2	142,9	35,2	204,8
2007 IV	729,2	99,6	141,3	94,5	116,1	105,8	29,7	142,1
2008 IV	640,3	87,7	135,1	84,2	100,7	89,2	25,6	117,8
2009 IV	926,3	122,4	207,6	122,8	140,2	123,2	42,8	167,2
2010 I	1060,7	143,0	244,0	144,4	161,5	138,5	48,3	180,9
	II	902,1	120,6	200,0	121,6	137,1	44,0	158,7
	III	849,9	113,6	186,6	111,6	126,4	110,8	160,0
	IV	939,9	126,4	209,2	125,9	142,9	123,7	167,3
2011 I	1040,2	145,4	233,4	140,3	156,7	133,7	48,4	182,3
	II	875,0	120,6	190,4	116,7	132,7	115,1	155,6
	III	837,1	114,7	181,4	110,6	125,4	108,7	154,0
Kobiety Women								
2005 IV	1486,4	228,7	273,6	205,0	250,0	132,0	8,3	388,9
2006 IV	1305,7	200,8	239,8	180,6	217,2	116,8	10,0	340,5
2007 IV	1017,3	159,4	190,6	139,4	165,8	88,9	10,5	262,7
2008 IV	833,4	135,7	167,2	110,1	128,9	69,6	10,8	211,1
2009 IV	966,4	159,7	207,9	125,9	144,0	81,7	15,7	231,5
2010 I	1016,0	170,3	225,6	135,7	152,5	87,0	17,4	227,6
	II	941,8	152,3	206,7	125,9	139,9	81,6	217,9
	III	962,8	157,5	213,0	126,1	137,9	79,4	231,7
	IV	1014,8	169,0	226,3	133,3	145,9	83,8	237,8
2011 I	1093,7	188,2	247,1	144,3	155,4	88,3	19,7	250,7
	II	1008,3	168,3	226,6	134,8	144,7	83,3	230,7
	III	1024,6	171,7	232,0	136,7	144,4	82,9	237,0
w odsetkach in percent								
Ogółem Total								
2005 IV	100,0	14,4	19,2	13,6	16,3	11,2	1,7	23,7
2006 IV	100,0	14,5	18,8	13,5	16,3	11,2	2,0	23,6
2007 IV	100,0	14,8	19,0	13,4	16,1	11,1	2,3	23,2
2008 IV	100,0	15,1	20,5	13,2	15,6	10,8	2,5	22,3
2009 IV	100,0	14,9	22,0	13,1	15,0	10,8	3,1	21,1
2010 I	100,0	15,1	22,6	13,5	15,1	10,8	3,2	19,7
	II	100,0	14,9	22,1	13,4	15,0	3,3	20,4
	III	100,0	15,0	22,0	13,1	14,6	3,2	21,6
	IV	100,0	15,1	22,3	13,3	14,8	3,2	20,7
2011 I	100,0	15,6	22,5	13,3	14,6	10,4	3,3	20,3
	II	100,0	15,3	22,1	13,4	14,7	3,4	20,5
	III	100,0	15,4	22,2	13,3	14,5	3,3	21,0

a) Patrz uwagi do tablic pkt 3, na str. 9.

a) See comments to tables, item 3, on page 12.

TABL. 14. WYBRANE DANE O BEZROBOTNYCH WEDŁUG REGIONÓW I WOJEWÓDZTWA

Stan w końcu września 2011 r.

SELECTED DATA ON UNEMPLOYED PERSONS BY REGIONS AND VOIVODSHIPS

As of the end of September 2011

REGIONY REGIONS WOJEWÓDZTWA VOIVODSHIPS	Ogółem Total	z ogółem of total						
		kobiety women	pozosta- jący bez pracy powyżej 1 roku out of job for period longer than 1 year	w okresie do 12 m-cy od dnia ukończenia nauki in period of 12 months since completion of education		z wykształ- ceniem zasadniczym zawodowym with basic vocational education	zwolnieni z przyczyn dotyczących zakładów pracy termi- nated for company reasons	nieposia- dający prawa do zasiłku not possessing rights benefit
				razem total	w szkole wyższej, którzy nie ukończyli 27 lat who graduated from tertiary school aged 27 and below			
	w tysiącach in thousands							
POLSKA POLAND	1861,7	1024,6	623,2	106,2	27,2	510,2	55,8	1572,9
REGION CENTRALNY	368,0	188,9	134,2	18,4	4,4	93,0	16,0	310,7
Łódzkie	131,3	68,9	44,4	6,6	1,7	32,5	6,0	110,8
Mazowieckie	236,7	120,0	89,9	11,9	2,7	60,5	10,0	199,8
REGION POŁUDNIOWY	312,0	177,1	94,9	20,4	5,6	86,6	9,4	267,1
Małopolskie	135,2	75,9	45,1	11,2	2,9	38,1	4,0	115,3
Śląskie	176,7	101,2	49,8	9,2	2,7	48,5	5,4	151,8
REGION WSCHODNI	390,2	207,7	149,3	25,5	7,8	103,2	9,0	343,7
Lubelskie	113,4	59,9	42,8	7,3	2,5	27,0	3,0	103,6
Podkarpackie	136,4	74,8	56,1	9,2	2,7	40,2	3,2	118,6
Podlaskie	62,1	31,1	23,5	4,0	1,3	14,7	1,5	55,1
Świętokrzyskie	78,3	42,0	26,9	5,0	1,3	21,3	1,4	66,4
REGION PÓŁNOCNO-ZACHODNI . .	281,3	161,5	82,4	15,2	3,5	81,5	8,6	232,8
Lubuskie	54,7	30,7	14,5	2,5	0,6	16,2	0,9	44,4
Wielkopolskie	125,8	76,0	35,7	8,8	1,9	38,0	5,7	105,5
Zachodniopomorskie	100,8	54,8	32,3	3,9	1,0	27,3	2,0	83,0
REGION POŁUDNIOWO-ZACHODNI	182,0	100,2	56,1	8,5	2,1	51,1	5,3	150,6
Dolnośląskie	136,8	74,9	42,8	6,0	1,4	38,4	3,7	111,9
Opolskie	45,2	25,3	13,3	2,6	0,7	12,8	1,6	38,7
REGION PÓŁNOCNY	328,2	189,1	106,2	18,0	3,7	94,8	7,5	267,8
Kujawsko-Pomorskie	130,4	75,9	45,7	7,2	1,5	38,9	2,5	107,6
Pomorskie	99,5	57,9	28,8	5,7	1,1	29,1	3,2	80,5
Warmińsko-mazurskie	98,3	55,3	31,6	5,1	1,1	26,9	1,9	79,7

TABL. 15. WYBRANE DANE O BEZROBOTNYCH MIESZKAJĄCYCH NA WSI WEDŁUG REGIONÓW I WOJEWÓDZTW
Stan w końcu III kwartału 2011 r.
SELECTED DATA ON UNEMPLOYED PERSONS IN THE RURAL AREAS BY REGIONS AND VOIVODSHIPS
As of the end of III quarter 2011

REGIONY REGIONS WOJEWÓDZTWA VOIVODSHIPS	Ogółem Total	Nieposiadający prawa do zasiłku Unemployed persons not possessing benefit rights	Nowo zarejestrowani w III kwartale Newly registered unemployed persons in III quarter	Wyrejestrowani w III kwartale Persons removed from unemployment rolls in III quarter	W tym Of which
					podjęli pracę received to job
	w tysiącach in thousands				
POLSKA POLAND	808,1	691,6	263,6	267,4	116,0
REGION CENTRALNY	146,6	125,9	41,7	43,0	19,4
Łódzkie	43,2	37,3	13,8	14,2	7,0
Mazowieckie	103,4	88,6	27,9	28,8	12,4
REGION POŁUDNIOWY	111,9	95,8	37,8	37,5	17,0
Małopolskie	74,3	63,8	24,8	24,7	11,3
Śląskie	37,6	32,0	12,9	12,8	5,8
REGION WSCHODNI	208,8	185,3	61,8	61,9	25,8
Lubelskie	60,6	56,2	17,9	19,0	6,8
Podkarpackie	83,8	72,9	24,8	24,1	11,1
Podlaskie	21,2	19,3	6,0	5,4	2,2
Świętokrzyskie	43,2	36,9	13,0	13,4	5,7
REGION PÓŁNOCNO-ZACHODNI . . .	121,7	102,1	46,7	48,4	21,3
Lubuskie	22,7	18,7	9,7	9,9	3,7
Wielkopolskie	58,7	50,2	23,5	24,3	11,3
Zachodniopomorskie	40,4	33,3	13,4	14,1	6,3
REGION POŁUDNIOWO-ZACHODNI . .	68,4	57,8	25,3	25,7	10,8
Dolnośląskie	48,3	40,4	16,9	17,6	7,4
Opolskie	20,1	17,4	8,3	8,1	3,4
REGION PÓŁNOCNY	150,8	124,6	50,4	50,9	21,7
Kujawsko-Pomorskie	58,0	48,6	17,8	19,0	8,3
Pomorskie	44,9	36,7	16,4	16,2	6,9
Warmińsko-mazurskie	47,9	39,3	16,2	15,7	6,5

TABL. 16. BEZROBOTNI ZAREJESTROWANI W SZCZEGÓLNEJ SYTUACJI NA RYNKU PRACY
WEDŁUG REGIONÓW I WOJEWÓDZTW^a

Stan w końcu września 2011 r.

REGISTERED UNEMPLOYED PERSONS WITH A SPECIFIC SITUATION ON THE LABOUR MARKET
BY REGIONS AND VOIVODSHIPS^a

End of September 2011

REGIONY REGIONS WOJEWÓDZTWA VOIVODSHIPS	Bezrobotni zarejestrowani Registered unemployed persons						
	do 25 roku życia <i>aged 25 and more</i>	długotrwale bezrobotni <i>long-term unemployed</i>	powyżej 50 roku życia <i>aged 50 and more</i>	bez kwalifikacji zawodo- wych <i>without occupa- tional qualifi- cations</i>	samotnie wychowujący co najmniej jedno dziecko w wieku do 18 roku życia <i>bringing up single single- handed at least one child aged 18 and below</i>	niepełno- sprawni <i>disabled</i>	kobiety które nie podjęły za- trudnienia po urodze- niu dziecka <i>women who did take up employment after having a child</i>
	w tysiącach in thousands						
POLSKA POLAND	401,5	938,4	407,9	564,0	161,5	98,7	197,1
REGION CENTRALNY	71,2	188,4	90,6	123,5	25,5	18,8	29,1
Łódzkie	25,0	64,9	33,6	44,5	10,4	9,8	9,1
Mazowieckie	46,2	123,4	57,0	79,0	15,1	8,9	20,0
REGION POŁUDNIOWY	70,1	143,0	65,5	86,4	25,0	18,1	31,8
Małopolskie	36,3	64,2	24,4	34,1	7,3	7,2	13,0
Śląskie	33,8	78,8	41,2	52,3	17,7	10,9	18,8
REGION WSCHODNI	92,5	219,8	72,8	106,4	23,9	16,9	46,1
Lubelskie	27,0	64,4	20,5	32,4	7,9	4,2	14,6
Podkarpackie	33,3	78,7	22,4	35,1	6,9	5,3	16,8
Podlaskie	14,5	34,3	14,2	18,9	4,2	3,4	6,0
Świętokrzyskie	17,8	42,4	15,7	20,0	4,9	4,0	8,7
REGION PÓŁNOCNO-ZACHODNI . .	60,7	132,5	63,2	83,7	32,2	15,5	31,1
Lubuskie	11,0	25,9	13,1	17,3	6,8	4,2	5,7
Wielkopolskie	31,2	55,1	24,1	34,2	11,7	7,1	12,8
Zachodniopomorskie	18,5	51,5	26,0	32,2	13,7	4,2	12,7
REGION POŁUDNIOWO-ZACHODNI	33,1	88,4	48,8	58,7	20,4	12,1	19,3
Dolnośląskie	23,8	66,2	37,4	43,4	15,9	9,7	14,1
Opolskie	9,3	22,2	11,4	15,3	4,5	2,5	5,2
REGION PÓŁNOCNY	73,9	166,3	67,0	105,4	34,5	17,3	39,6
Kujawsko-Pomorskie	29,7	70,0	25,0	44,3	13,1	5,9	16,3
Pomorskie	22,3	44,1	21,7	31,5	10,3	6,2	11,2
Warmińsko-mazurskie	21,9	52,1	20,4	29,6	11,1	5,2	12,2

^a Patrz uwagi metodyczne na str. 8, pkt 5—10.

^a See methodological notes, on page 11, item 5—10.

TABL. 17. BEZROBOTNI WEDŁUG WOJEWÓDZTW I PŁCI

Stan w końcu miesiąca

UNEMPLOYED PERSONS BY VOIVODSHIPS AND SEX

As of the end of month

WOJEWÓDZTWA VOIVODSHIPS	2010				2011						
	03	06	09	12	03	04	05	06	07	08	09
	w tysiącach in thousands										
Ogółem Total											
POLSKA POLAND	2076,7	1843,9	1812,6	1954,7	2133,9	2043,5	1962,6	1883,3	1863,2	1855,3	1861,7
Dolnośląskie	164,7	145,5	142,9	150,3	162,7	155,1	146,8	139,6	137,4	136,9	136,8
Kujawsko-pomorskie	145,8	128,1	125,3	139,4	150,5	144,5	139,7	133,6	131,4	129,8	130,4
Lubelskie	125,8	109,8	108,2	119,7	132,0	126,7	121,8	116,2	114,5	113,5	113,4
Lubuskie	66,1	57,0	55,4	59,2	63,5	61,0	58,5	56,0	55,4	55,0	54,7
Łódzkie	142,7	129,3	123,2	131,6	145,8	141,0	137,4	132,7	131,3	131,2	131,3
Małopolskie	145,6	129,0	127,7	142,2	154,4	148,4	141,5	136,1	134,7	134,5	135,2
Mazowieckie	246,2	227,9	225,6	238,3	261,2	253,3	246,9	239,6	237,7	236,5	236,7
Opolskie	51,6	45,4	45,5	48,8	52,4	49,3	47,0	45,1	44,9	44,8	45,2
Podkarpackie	149,5	133,6	131,6	142,3	151,8	144,7	138,8	135,7	135,9	136,3	136,4
Podlaskie	65,6	58,4	58,7	63,8	68,5	65,2	63,1	61,2	61,6	61,7	62,1
Pomorskie	111,9	99,9	98,6	104,7	116,2	111,1	105,9	100,1	98,3	97,8	99,5
Śląskie	190,2	172,9	171,6	181,2	201,4	193,9	186,1	178,3	176,4	175,7	176,7
Świętokrzyskie	89,1	80,4	79,2	82,1	89,5	84,9	81,8	79,6	79,0	78,7	78,3
Warmińsko-mazurskie	115,9	98,0	96,3	105,9	116,4	110,2	103,7	97,9	96,9	97,2	98,3
Wielkopolskie	150,7	130,7	124,9	135,2	147,6	140,0	134,8	128,3	126,4	125,4	125,8
Zachodniopomorskie	115,5	98,0	98,1	110,0	120,0	114,4	108,9	103,3	101,3	100,1	100,8

Mężczyźni Men

POLSKA POLAND	1060,7	902,1	849,9	939,9	1040,2	983,0	928,4	875,0	851,1	835,6	837,1
Dolnośląskie	84,4	71,4	67,2	72,6	79,5	75,0	69,8	65,2	63,4	62,1	61,9
Kujawsko-pomorskie	70,4	58,8	55,5	63,7	70,1	65,8	62,4	58,2	56,0	54,4	54,5
Lubelskie	67,1	56,1	52,9	60,3	67,4	63,5	60,2	56,6	54,7	53,5	53,6
Lubuskie	33,2	27,1	25,4	27,6	30,0	28,6	26,8	25,3	24,6	24,2	24,0
Łódzkie	74,5	65,5	60,5	65,4	73,2	70,4	67,9	64,6	63,0	62,4	62,4
Małopolskie	73,8	62,4	58,5	66,7	74,4	70,6	66,0	62,4	60,4	59,3	59,3
Mazowieckie	132,1	118,9	114,1	123,3	136,5	131,3	126,4	120,9	118,3	116,8	116,7
Opolskie	26,7	21,9	20,6	23,0	25,3	23,4	21,9	20,6	20,2	19,9	19,9
Podkarpackie	76,9	65,4	61,9	68,9	74,1	69,6	65,6	62,9	62,1	61,5	61,6
Podlaskie	36,5	31,2	30,3	33,6	36,5	34,3	32,9	31,5	31,2	30,8	31,0
Pomorskie	55,8	47,6	45,1	48,9	54,7	51,3	47,5	43,7	42,1	40,9	41,6
Śląskie	92,7	81,4	76,8	83,0	93,4	88,8	83,9	79,1	76,8	75,1	75,5
Świętokrzyskie	47,0	40,4	37,9	40,9	45,0	41,9	39,7	37,9	36,8	36,3	36,3
Warmińsko-mazurskie	58,4	46,5	43,7	49,8	55,9	52,0	48,1	44,3	43,1	42,6	42,9
Wielkopolskie	71,9	58,4	52,6	59,5	66,4	61,5	57,7	53,1	51,2	49,8	49,8
Zachodniopomorskie	59,1	49,0	47,1	52,8	58,0	54,9	51,9	48,7	47,2	46,0	46,0

TABL. 17. BEZROBOTNI WEDŁUG WOJEWÓDZTW I PŁCI (dok.)

Stan w końcu miesiąca

UNEMPLOYED PERSONS BY VOIVODSHIPS AND SEX (cont.)

As of the end of month

WOJEWÓDZTWA VOIVODSHIPS	2010				2011						
	03	06	09	12	03	04	05	06	07	08	09
	w tysiącach in thousands										
Kobiety Women											
POLSKA POLAND	1016,0	941,8	962,8	1014,8	1093,7	1060,5	1034,2	1008,3	1012,1	1019,7	1024,6
Dolnośląskie	80,3	74,1	75,7	77,7	83,2	80,2	77,0	74,4	74,1	74,8	74,9
Kujawsko-pomorskie	75,4	69,3	69,8	75,7	80,4	78,7	77,3	75,4	75,5	75,4	75,9
Lubelskie	58,8	53,7	55,3	59,4	64,7	63,1	61,7	59,6	59,8	60,0	59,9
Lubuskie	32,9	29,9	30,1	31,6	33,5	32,4	31,6	30,7	30,8	30,9	30,7
Łódzkie	68,2	63,8	62,7	66,3	72,6	70,6	69,5	68,1	68,3	68,8	68,9
Małopolskie	71,7	66,6	69,3	75,5	80,0	77,8	75,4	73,7	74,3	75,2	75,9
Mazowieckie	114,1	109,0	111,5	115,1	124,6	122,0	120,5	118,7	119,4	119,8	120,0
Opolskie	24,8	23,5	24,9	25,8	27,2	25,9	25,1	24,5	24,7	25,0	25,3
Podkarpackie	72,5	68,2	69,6	73,4	77,7	75,1	73,2	72,8	73,7	74,8	74,8
Podlaskie	29,0	27,2	28,4	30,2	32,0	30,8	30,2	29,8	30,4	30,9	31,1
Pomorskie	56,0	52,3	53,6	55,8	61,6	59,8	58,5	56,3	56,2	56,9	57,9
Śląskie	97,5	91,5	94,9	98,2	108,0	105,1	102,2	99,2	99,6	100,6	101,2
Świętokrzyskie	42,1	40,0	41,3	41,2	44,4	43,0	42,1	41,8	42,2	42,4	42,0
Warmińsko-mazurskie	57,5	51,5	52,5	56,1	60,5	58,2	55,6	53,6	53,8	54,6	55,3
Wielkopolskie	78,8	72,3	72,3	75,7	81,2	78,4	77,1	75,2	75,2	75,6	76,0
Zachodniopomorskie	56,5	49,1	51,0	57,2	62,1	59,5	57,0	54,6	54,1	54,2	54,8

TABL. 18. STOPA BEZROBOCIA WEDŁUG WOJEWÓDZTW^a

Stan w końcu miesiąca

UNEMPLOYMENT RATE BY VOIVODSHIPS^a

As of the end of month

WOJEWÓDZTWA VOIVODSHIPS	2010				2011								
	03	06	09	12*	01*	02*	03*	04*	05*	06*	07	08	09
	w % in %												
POLSKA POLAND	13,0	11,7	11,5	12,4	13,1	13,4	13,3	12,8	12,4	11,9	11,8	11,8	11,8
Dolnośląskie	14,1	12,7	12,4	13,1	13,8	14,1	13,9	13,3	12,7	12,1	12,0	12,0	11,9
Kujawsko-pomorskie	17,3	15,5	15,1	17,0	17,8	18,1	18,0	17,4	16,9	16,3	16,0	15,9	15,9
Lubelskie	13,7	12,1	11,9	13,1	13,9	14,2	14,2	13,7	13,2	12,7	12,5	12,4	12,4
Lubuskie	17,2	15,2	14,8	15,5	16,6	16,6	16,3	15,7	15,2	14,6	14,5	14,4	14,3
Łódzkie	13,0	11,9	11,4	12,2	13,0	13,2	13,3	12,9	12,6	12,2	12,1	12,1	12,1
Małopolskie	10,7	9,6	9,5	10,4	11,0	11,2	11,1	10,7	10,3	9,9	9,8	9,8	9,9
Mazowieckie	9,7	9,0	8,9	9,7	10,1	10,3	10,4	10,1	9,9	9,6	9,5	9,5	9,5
Opolskie	13,9	12,4	12,4	13,6	14,6	14,7	14,3	13,6	13,0	12,5	12,5	12,5	12,6
Podkarpackie	16,5	15,0	14,8	15,4	16,0	16,3	16,1	15,5	15,0	14,7	14,7	14,7	14,8
Podlaskie	13,6	12,2	12,3	13,8	14,8	14,9	14,6	14,0	13,6	13,2	13,3	13,3	13,4
Pomorskie	13,1	11,8	11,6	12,3	13,2	13,5	13,4	12,8	12,3	11,7	11,5	11,5	11,7
Śląskie	10,4	9,6	9,5	10,0	10,6	10,8	10,8	10,5	10,1	9,7	9,6	9,6	9,6
Świętokrzyskie	15,9	14,5	14,3	15,2	16,1	16,4	16,2	15,5	15,0	14,7	14,6	14,6	14,5
Warmińsko-mazurskie	21,6	18,8	18,5	20,0	21,1	21,6	21,4	20,5	19,5	18,6	18,5	18,5	18,7
Wielkopolskie	10,2	8,9	8,5	9,2	9,9	10,1	9,9	9,4	9,1	8,7	8,6	8,6	8,6
Zachodniopomorskie	18,3	15,9	15,9	17,8	18,8	19,0	18,9	18,2	17,5	16,7	16,5	16,3	16,4

^a W % ogółu ludności aktywnej zawodowo. Patrz uwagi metodyczne na str. 7 pkt. 2.^a In % of total economically active population. See methodological notes on page 10, item 2.

TABL. 19. NAPŁYW I ODPIY W BEZROBOTNYCH WEDŁUG WOJEWÓDZTW

W miesiăcu sprawozdawczym

INFLOW TO AND OU FROM UNEMPLOYMENT BY VOIVODSHIPS

In reporting months

WOJEWÓDZTWA VOIVODSHIPS	2010				2011						
	03	06	09	12	03	04	05	06	07	08	09
	w tysiącach in thousands										
Napływ Inflow											
POLSKA POLAND	242,8	213,2	295,4	296,7	218,9	169,6	174,4	173,7	198,5	202,2	246,1
Dolnośląskie	22,3	17,8	24,1	24,3	18,1	14,4	13,7	13,9	15,4	16,5	19,6
Kujawsko-pomorskie	16,4	14,2	19,4	22,2	14,0	10,9	11,8	11,2	12,9	13,2	16,5
Lubelskie	13,2	10,9	16,7	18,8	12,1	8,6	8,6	8,6	10,7	10,7	12,8
Lubuskie	9,3	8,5	11,9	10,6	8,3	6,5	6,9	6,9	7,9	8,3	9,2
Łódzkie	16,5	14,4	17,7	19,1	14,8	11,4	11,8	11,5	12,7	13,0	15,9
Małopolskie	15,4	14,1	20,8	21,0	14,8	11,0	11,5	12,4	14,4	13,8	18,2
Mazowieckie	25,8	23,4	30,1	30,0	26,1	19,4	20,7	19,6	21,2	20,9	25,4
Opolskie	7,0	6,1	9,7	8,6	5,4	4,5	4,6	4,8	5,8	6,0	6,8
Podkarpackie	13,0	12,5	16,8	17,3	12,4	10,0	9,9	11,1	12,9	13,3	15,1
Podlaskie	6,4	6,1	8,5	9,3	5,6	4,7	5,2	4,9	5,9	6,1	7,4
Pomorskie	14,6	12,5	17,8	16,3	12,9	10,2	10,6	10,1	11,8	12,1	15,7
Śląskie	28,7	23,6	33,1	30,1	25,4	19,3	19,0	19,2	21,8	22,6	26,8
Świętokrzyskie	9,2	9,1	11,9	12,0	8,6	6,8	7,5	7,5	8,1	7,8	9,2
Warmińsko-mazurskie	12,2	11,5	16,5	16,3	11,5	9,1	9,0	9,2	10,7	10,8	13,4
Wielkopolskie	18,7	16,7	22,7	23,2	16,2	12,9	13,7	13,3	15,3	16,2	19,9
Zachodniopomorskie	14,0	11,8	17,6	17,5	12,7	10,0	9,9	9,6	11,0	11,0	14,2
Odpiływ Outflow											
POLSKA POLAND	267,6	277,2	283,0	200,2	235,2	260,0	255,4	253,0	218,6	210,1	239,8
Dolnośląskie	22,2	23,7	23,4	18,3	20,4	22,0	22,0	21,1	17,6	17,0	19,7
Kujawsko-pomorskie	17,9	18,3	18,0	13,3	15,6	16,9	16,6	17,3	15,1	14,8	15,9
Lubelskie	15,7	15,5	16,5	11,7	12,6	13,9	13,4	14,3	12,4	11,7	12,9
Lubuskie	11,3	10,5	12,0	7,4	9,8	9,0	9,4	9,3	8,6	8,7	9,5
Łódzkie	18,2	18,5	18,8	13,3	14,4	16,2	15,4	16,2	14,1	13,2	15,8
Małopolskie	16,5	18,7	19,0	13,1	16,0	17,0	18,4	17,7	15,8	14,0	17,4
Mazowieckie	26,7	28,8	29,2	20,9	23,7	27,2	27,2	26,9	23,1	22,0	25,3
Opolskie	8,5	7,7	8,9	5,7	7,1	7,6	6,9	6,8	6,0	6,1	6,5
Podkarpackie	15,7	16,0	16,9	10,6	13,8	17,1	15,8	14,2	12,7	12,8	15,1
Podlaskie	8,1	8,5	8,2	5,6	7,6	8,0	7,3	6,7	5,5	6,0	7,0
Pomorskie	16,0	15,8	16,0	11,8	13,7	15,3	15,8	16,0	13,6	12,5	14,0
Śląskie	28,0	28,7	30,2	23,3	25,5	26,8	26,8	27,0	23,7	23,3	25,8
Świętokrzyskie	11,5	11,1	11,7	7,8	10,0	11,5	10,6	9,6	8,7	8,1	9,5
Warmińsko-mazurskie	15,8	16,1	16,0	10,1	12,7	15,3	15,6	14,9	11,7	10,6	12,3
Wielkopolskie	19,3	22,0	22,3	16,1	18,9	20,5	18,9	19,8	17,3	17,2	19,5
Zachodniopomorskie	16,1	17,3	15,9	11,3	13,3	15,7	15,4	15,3	13,0	12,2	13,5

TABL. 20. UDZIAŁ BEZROBOTNYCH ZWOLNIONYCH Z PRZYCZYN DOTYCZĄCYCH ZAKŁADÓW PRACY
W OGÓLNEJ LICZBIE BEZROBOTNYCH WEDŁUG WOJEWÓDZTW

Stan w końcu miesiąca

*PERCENTAGE SHARE OF UNEMPLOYED PERSONS TERMINATED FOR COMPANY
REASONS IN TOTAL UNEMPLOYMENT BY VOIVODSHIPS*

As of the end of month

WOJEWÓDZTWA VOIVODSHIPS	2010				2011						
	03	06	09	12	03	04	05	06	07	08	09
	w % in %										
POLSKA POLAND	3,6	3,7	3,4	3,1	2,9	3,0	3,1	3,1	3,1	3,1	3,0
Dolnośląskie	2,6	2,6	2,5	2,4	2,2	2,3	2,4	2,5	2,7	2,7	2,7
Kujawsko-pomorskie	1,6	1,7	1,7	1,8	1,8	1,9	1,8	1,9	1,9	1,9	1,9
Lubelskie	4,3	4,5	3,8	3,3	2,8	2,8	2,8	2,7	2,7	2,6	2,6
Lubuskie	2,7	2,4	2,3	1,8	1,7	1,8	1,8	1,8	1,8	1,7	1,6
Łódzkie	4,4	4,7	4,6	4,3	4,1	4,2	4,4	4,5	4,6	4,6	4,5
Małopolskie	4,1	4,1	3,7	3,4	3,1	3,2	3,2	3,2	3,2	3,1	3,0
Mazowieckie	5,2	5,3	4,9	4,5	4,4	4,4	4,4	4,4	4,4	4,3	4,2
Opolskie	3,3	3,7	3,6	3,4	3,2	3,4	3,5	3,6	3,6	3,6	3,5
Podkarpackie	3,2	3,2	2,8	2,6	2,4	2,4	2,5	2,6	2,5	2,4	2,4
Podlaskie	2,8	2,6	2,5	2,2	2,0	2,1	2,2	2,4	2,4	2,4	2,4
Pomorskie	3,1	3,1	2,9	2,7	2,7	2,8	3,0	3,1	3,2	3,2	3,2
Śląskie	4,0	4,0	3,8	3,6	3,1	3,2	3,2	3,2	3,2	3,1	3,0
Świętokrzyskie	2,5	2,5	2,3	2,0	1,6	1,7	1,7	1,8	1,8	1,7	1,8
Warmińsko-mazurskie	2,3	2,4	2,2	2,0	1,9	1,9	2,0	2,0	2,0	1,9	1,9
Wielkopolskie	5,8	6,0	5,5	5,0	4,8	4,9	4,9	4,9	4,8	4,7	4,5
Zachodniopomorskie	1,8	2,1	2,1	2,1	2,1	2,1	2,2	2,1	2,1	2,1	2,0

TABL. 21. UDZIAŁ BEZROBOTNYCH POSIADAJĄCYCH PRAWO DO POBIERANIA ZASIŁKU W OGÓLNEJ
LICZBIE BEZROBOTNYCH WEDŁUG WOJEWÓDZTW

Stan w końcu miesiąca

*PERCENTAGE SHARE OF PERSONS POSSESSING BENEFIT RIGHTS IN TOTAL
UNEMPLOYMENT BY VOIVODSHIPS*

As of the end of month

WOJEWÓDZTWA VOIVODSHIPS	2010				2011						
	03	06	09	12	03	04	05	06	07	08	09
	w % in %										
POLSKA POLAND	19,9	18,9	16,5	16,7	16,4	16,2	16,1	16,1	15,8	15,9	15,5
Dolnośląskie	21,0	20,2	18,5	18,9	18,3	18,4	18,5	18,8	18,5	18,5	18,2
Kujawsko-pomorskie	21,8	20,8	18,4	18,9	18,2	18,0	17,7	17,7	17,5	17,8	17,5
Lubelskie	13,3	12,0	9,8	10,6	10,1	9,8	9,4	9,2	8,7	8,8	8,6
Lubuskie	22,7	21,1	18,9	19,2	19,2	18,8	18,8	19,0	19,1	19,3	18,9
Łódzkie	21,5	20,6	17,6	17,0	17,0	16,6	16,6	16,7	15,9	15,9	15,6
Małopolskie	18,4	17,6	15,4	16,2	16,4	16,0	15,7	15,8	15,2	15,2	14,7
Mazowieckie	20,3	19,1	16,9	16,4	16,3	16,2	16,1	16,2	15,9	15,9	15,6
Opolskie	18,0	16,9	14,0	14,2	13,8	13,9	13,9	14,3	14,3	14,4	14,4
Podkarpackie	17,0	15,4	13,3	14,5	14,4	13,9	13,7	13,8	13,3	13,4	13,1
Podlaskie	14,5	13,5	11,4	11,8	12,3	12,1	11,9	11,9	11,4	11,6	11,3
Pomorskie	23,6	22,7	20,2	20,1	19,6	19,3	19,6	19,7	19,6	19,9	19,1
Śląskie	18,8	18,3	15,4	15,3	15,0	15,0	15,0	14,9	14,4	14,4	14,1
Świętokrzyskie	18,8	17,6	15,7	16,7	15,9	15,7	15,5	15,5	15,4	15,4	15,2
Warmińsko-mazurskie	23,6	22,4	20,4	20,5	19,3	18,9	18,8	19,1	19,2	19,3	18,9
Wielkopolskie	21,4	20,0	16,3	17,1	17,4	17,1	17,0	17,1	16,4	16,6	16,2
Zachodniopomorskie	22,0	21,3	19,2	18,9	18,1	17,9	17,8	18,0	17,9	18,0	17,6

TABL. 22. BEZROBOTNI WEDŁUG POZIOMU WYKSZTAŁCENIA ORAZ WOJEWÓDZTW

Stan w końcu kwartału

UNEMPLOYED PERSONS BY EDUCATIONAL LEVEL AND VOIVODSHIPS

As of the end of quarter

WOJEWÓDZTWA VOIVODSHIPS a — III 2010 r. b — IV c — I 2011 r. d — II e — III		Ogółem Total	Z wykształceniem By educational level				
			wyższym tertiary	średnim secondary		zasadniczym zawodowym basic vocational	gimnazjalnym, podstawowym, i niepełnym podstawowym lower secondary, primary and incomplete primary
				zawodowym ^a vocational ^a	ogólno- kształcącym general		
w tysiącach in thousands							
POLSKA POLAND	a	1812,6	190,6	409,3	205,3	508,2	499,2
	b	1954,7	204,7	429,9	213,1	556,2	550,8
	c	2133,9	223,5	465,3	236,5	605,3	603,4
	d	1883,3	200,1	422,3	217,8	520,3	522,8
	e	1861,7	212,8	423,2	210,5	510,2	505,0
Dolnośląskie	a	142,9	13,9	30,9	14,5	40,2	43,4
	b	150,3	14,3	31,3	14,6	42,9	47,1
	c	162,7	15,3	33,8	16,2	46,7	50,7
	d	139,6	13,4	30,2	14,1	39,4	42,4
	e	136,8	14,0	30,0	13,7	38,4	40,7
Kujawsko-pomorskie	a	125,3	9,0	24,7	13,0	38,5	40,1
	b	139,4	9,7	26,3	14,1	43,3	46,0
	c	150,5	10,7	28,2	15,5	46,6	49,5
	d	133,6	9,7	26,5	14,8	40,1	42,5
	e	130,4	10,3	26,5	13,9	38,9	40,7
Lubelskie	a	108,2	15,2	27,2	13,9	26,5	25,4
	b	119,7	16,7	29,4	15,1	29,8	28,6
	c	132,0	18,6	32,3	17,1	32,6	31,5
	d	116,2	16,4	28,9	15,5	28,1	27,3
	e	113,4	17,4	28,4	14,5	27,0	26,2
Lubuskie	a	55,4	4,6	12,2	5,6	16,5	16,5
	b	59,2	4,9	12,6	5,8	17,9	18,0
	c	63,5	5,2	13,3	6,2	19,3	19,6
	d	56,0	4,7	12,1	5,8	16,5	16,9
	e	54,7	4,9	11,8	5,4	16,2	16,4
Łódzkie	a	123,2	12,0	25,9	14,7	31,4	39,2
	b	131,6	12,9	27,1	15,7	33,8	42,1
	c	145,8	14,5	29,7	17,7	37,2	46,7
	d	132,7	13,2	27,6	16,5	33,1	42,4
	e	131,3	13,9	27,7	16,1	32,5	41,2
Małopolskie	a	127,7	15,2	33,0	16,5	37,0	26,1
	b	142,2	17,2	35,8	18,1	41,7	29,4
	c	154,4	18,7	38,4	19,3	45,8	32,2
	d	136,1	16,6	34,3	17,8	39,1	28,3
	e	135,2	17,8	35,0	17,3	38,1	27,0
Mazowieckie	a	225,6	27,0	50,4	27,2	58,8	62,3
	b	238,3	28,3	52,7	26,9	63,2	67,3
	c	261,2	30,8	57,0	30,1	69,1	74,1
	d	239,6	28,8	53,7	28,8	61,7	66,5
	e	236,7	29,9	53,7	28,0	60,5	64,6

^a) Łącznie ze szkołami policealnymi.^a) Including post-secondary schools.

TABL. 22. BEZROBOTNI WEDŁUG POZIOMU WYKSZTAŁCENIA ORAZ WOJEWÓDZTW (dok.)

Stan w końcu kwartału

UNEMPLOYED PERSONS BY EDUCATIONAL LEVEL AND VOIVODSHIPS (cont.)

As of the end of quarter

WOJEWÓDZTWA VOIVODSHIPS a — III 2010 r. b — IV c — I 2011 r. d — II e — III	Ogółem Total	Z wykształceniem By educational level				
		wyższym tertiary	średnim secondary		zasadniczym zawodowym basic vocational	gimnazjalnym, podstawowym, i niepełnym podstawowym lower secondary, primary and incomplete primary
			zawodowym ^a vocational ^a	ogólno- kształcącym general		
w tysiącach in thousands						
Opolskie a	45,5	4,2	9,6	4,8	13,0	13,8
b	48,8	4,4	9,7	5,0	14,3	15,4
c	52,4	4,8	10,3	5,3	15,2	16,8
d	45,1	4,2	9,2	4,7	12,9	14,1
e	45,2	4,8	9,3	4,7	12,8	13,7
Podkarpackie a	131,6	15,4	34,1	14,3	39,7	28,1
b	142,3	16,6	36,0	14,7	43,9	31,0
c	151,8	18,1	38,0	16,0	46,4	33,2
d	135,7	16,4	34,7	15,2	40,3	29,1
e	136,4	17,9	35,2	15,0	40,2	28,1
Podlaskie a	58,7	7,1	13,7	7,4	14,1	16,3
b	63,8	7,9	14,6	7,9	15,6	17,8
c	68,5	8,4	15,5	8,7	16,7	19,3
d	61,2	7,4	14,1	8,1	14,6	17,0
e	62,1	8,2	14,4	8,1	14,7	16,7
Pomorskie a	98,6	8,5	20,4	12,0	29,7	28,1
b	104,7	9,2	21,0	12,2	31,7	30,6
c	116,2	10,0	23,1	13,9	35,0	34,2
d	100,1	8,9	20,7	12,3	29,3	28,9
e	99,5	9,5	20,9	11,9	29,1	28,1
Śląskie a	171,6	19,6	40,3	16,8	47,6	47,3
b	181,2	20,8	41,8	17,2	50,9	50,5
c	201,4	22,8	46,2	19,4	56,4	56,6
d	178,3	19,5	41,1	17,6	49,6	50,6
e	176,7	20,9	41,3	17,1	48,5	48,9
Świętokrzyskie a	79,2	10,8	19,9	9,5	22,1	16,9
b	82,1	10,9	20,4	9,2	23,7	17,9
c	89,5	12,0	22,1	10,4	25,5	19,6
d	79,6	10,9	20,1	10,0	21,9	16,7
e	78,3	11,5	19,9	9,4	21,3	16,2
Warmińsko-mazurskie a	96,3	7,5	19,3	11,0	27,0	31,3
b	135,2	14,1	30,9	13,7	42,4	34,1
c	116,4	8,7	22,3	12,4	33,0	40,0
d	97,9	7,7	19,6	11,1	27,0	32,5
e	98,3	8,4	19,9	11,1	26,9	32,0
Wielkopolskie a	124,9	12,7	29,5	13,2	38,9	30,5
b	105,9	7,8	20,4	11,3	30,3	36,1
c	147,6	15,1	33,3	15,0	46,6	37,6
d	128,3	13,6	30,4	13,8	38,6	31,9
e	125,8	14,3	30,1	13,2	38,0	30,3
Zachodniopomorskie a	98,1	7,9	18,2	10,8	27,3	33,8
b	110,0	8,9	19,7	11,7	31,0	38,7
c	120,0	10,0	21,7	13,2	33,2	42,0
d	103,3	8,7	19,2	11,6	28,1	35,7
e	100,8	9,2	19,0	11,1	27,3	34,2

a) Łącznie ze szkołami policealnymi.*a)* Including post-secondary schools.

TABL. 23. BEZROBOTNI WEDŁUG WIEKU ORAZ WOJEWÓDZTW

Stan w końcu kwartału

UNEMPLOYED PERSONS BY AGE AND VOIVODSHIPS

As of the end of quarter

WOJEWÓDZTWA VOIVODSHIPS <i>a</i> — III 2010 r. <i>b</i> — IV <i>c</i> — I 2011 r. <i>d</i> — II <i>e</i> — III	Ogółem <i>Total</i>	W wieku <i>By age</i>				
		do 24 lat <i>24 years and less</i>	25—34	35—44	45—54	55 lat, i więcej <i>55 years and more</i>
		w tysiącach <i>in thousands</i>				
POLSKA <i>POLAND</i> <i>a</i>	1812,6	407,6	533,3	329,8	363,4	178,4
<i>b</i>	1954,7	428,3	570,9	358,8	397,2	199,6
<i>c</i>	2133,9	469,3	631,8	392,6	421,0	219,2
<i>d</i>	1883,3	393,2	558,1	350,1	373,7	208,2
<i>e</i>	1861,7	401,5	548,2	346,5	358,2	207,2
Dolnośląskie <i>a</i>	142,9	27,4	40,3	25,1	31,7	18,4
<i>b</i>	150,3	27,1	41,8	26,7	34,3	20,4
<i>c</i>	162,7	29,5	46,0	29,1	36,0	22,1
<i>d</i>	139,6	23,3	39,5	25,4	30,9	20,5
<i>e</i>	136,8	23,8	38,7	24,9	29,2	20,1
Kujawsko-pomorskie <i>a</i>	125,3	29,1	36,9	24,4	24,5	10,3
<i>b</i>	139,4	31,2	40,7	27,6	27,9	12,0
<i>c</i>	150,5	33,9	44,5	29,6	29,4	13,1
<i>d</i>	133,6	29,7	39,3	26,5	25,9	12,2
<i>e</i>	130,4	29,7	38,4	26,0	24,4	11,9
Lubelskie <i>a</i>	108,2	26,7	35,6	18,4	18,6	8,9
<i>b</i>	119,7	29,5	39,4	20,3	20,5	10,0
<i>c</i>	132,0	32,8	44,2	22,5	21,7	10,8
<i>d</i>	116,2	27,3	39,0	20,1	19,4	10,4
<i>e</i>	113,4	27,0	38,0	19,6	18,5	10,3
Lubuskie <i>a</i>	55,4	11,6	16,1	10,0	12,0	5,7
<i>b</i>	59,2	11,9	17,2	10,8	12,9	6,4
<i>c</i>	63,5	13,0	18,7	11,4	13,4	7,0
<i>d</i>	56,0	11,1	16,6	10,1	11,6	6,6
<i>e</i>	54,7	11,0	16,1	10,1	11,0	6,5
Łódzkie <i>a</i>	123,2	23,2	34,5	22,9	27,3	15,3
<i>b</i>	131,6	25,3	36,1	24,6	29,0	16,6
<i>c</i>	145,8	28,5	40,7	27,4	31,0	18,1
<i>d</i>	132,7	24,3	36,9	25,3	28,7	17,6
<i>e</i>	131,3	25,0	36,3	25,1	27,4	17,6
Małopolskie <i>a</i>	127,7	35,3	37,3	22,4	23,0	9,7
<i>b</i>	142,2	39,3	41,4	24,9	25,6	11,0
<i>c</i>	154,4	41,5	45,9	27,5	27,4	12,2
<i>d</i>	136,1	34,5	40,8	24,4	24,5	11,8
<i>e</i>	135,2	36,3	39,8	23,9	23,5	11,8
Mazowieckie <i>a</i>	225,6	45,7	66,3	41,5	46,4	25,7
<i>b</i>	238,3	47,4	69,5	44,3	49,1	28,0
<i>c</i>	261,2	52,5	76,3	48,7	52,7	31,0
<i>d</i>	239,6	46,1	69,6	45,1	48,5	30,2
<i>e</i>	236,7	46,2	68,4	45,0	46,6	30,4

TABL. 23. BEZROBOTNI WEDŁUG WIEKU ORAZ WOJEWÓDZTW (dok.)

Stan w końcu kwartału

UNEMPLOYED PERSONS BY AGE AND VOIVODSHIPS (cont.)

As of the end of quarter

WOJEWÓDZTWA VOIVODSHIPS <i>a</i> — III 2010 r. <i>b</i> — IV <i>c</i> — I 2011 r. <i>d</i> — II <i>e</i> — III	Ogółem <i>Total</i>	W wieku <i>By age</i>				
		do 24 lat <i>24 years and less</i>	25—34	35—44	45—54	55 lat, i więcej <i>55 years and more</i>
		w tysiącach <i>in thousands</i>				
Opolskie <i>a</i>	45,5	10,7	12,5	7,8	9,3	5,2
<i>b</i>	48,8	10,8	13,1	8,5	10,5	5,9
<i>c</i>	52,4	11,3	14,3	9,2	11,2	6,4
<i>d</i>	45,1	8,7	12,4	7,9	9,9	6,1
<i>e</i>	45,2	9,3	12,5	8,0	9,4	6,0
Podkarpackie <i>a</i>	131,6	33,1	40,6	25,6	23,7	8,6
<i>b</i>	142,3	34,8	43,9	27,9	26,0	9,7
<i>c</i>	151,8	36,9	47,3	29,7	27,2	10,7
<i>d</i>	135,7	31,8	42,4	26,8	24,5	10,2
<i>e</i>	136,4	33,3	42,4	26,7	23,7	10,4
Podlaskie <i>a</i>	58,7	14,1	16,7	9,9	11,9	6,1
<i>b</i>	63,8	15,3	18,0	10,7	13,0	6,8
<i>c</i>	68,5	16,3	19,7	11,7	13,5	7,4
<i>d</i>	61,2	14,1	17,5	10,4	12,1	7,1
<i>e</i>	62,1	14,5	17,8	10,4	12,1	7,2
Pomorskie <i>a</i>	98,6	22,9	28,4	18,1	19,6	9,6
<i>b</i>	104,7	23,7	29,8	19,3	21,2	10,7
<i>c</i>	116,2	26,6	33,6	21,5	22,8	11,8
<i>d</i>	100,1	21,5	29,0	18,7	19,8	11,0
<i>e</i>	99,5	22,3	28,4	18,7	19,0	11,1
Śląskie <i>a</i>	171,6	36,0	50,5	31,3	36,2	17,7
<i>b</i>	181,2	35,9	53,2	33,5	39,0	19,6
<i>c</i>	201,4	40,9	60,2	37,0	41,7	21,6
<i>d</i>	178,3	32,9	53,2	33,7	37,7	20,9
<i>e</i>	176,7	33,8	52,3	33,5	36,3	20,8
Świętokrzyskie <i>a</i>	79,2	18,4	24,4	14,2	15,0	7,2
<i>b</i>	82,1	18,3	25,6	14,9	15,7	7,6
<i>c</i>	89,5	20,2	28,3	16,2	16,5	8,3
<i>d</i>	79,6	17,9	24,8	14,3	14,7	7,9
<i>e</i>	78,3	17,8	24,3	14,2	14,2	7,8
Warmińsko-mazurskie <i>a</i>	96,3	22,3	27,7	18,0	19,7	8,5
<i>b</i>	135,2	34,1	39,9	24,1	25,5	11,5
<i>c</i>	116,4	25,7	33,4	22,2	24,1	11,0
<i>d</i>	97,9	21,2	28,4	18,7	19,8	9,9
<i>e</i>	98,3	21,9	28,3	18,6	19,6	9,9
Wielkopolskie <i>a</i>	124,9	32,0	37,3	22,1	23,3	10,2
<i>b</i>	105,9	23,0	30,3	20,3	22,5	9,9
<i>c</i>	147,6	36,8	44,7	26,6	26,8	12,7
<i>d</i>	128,3	30,3	39,1	23,3	23,6	12,0
<i>e</i>	125,8	31,2	37,8	22,7	22,3	11,7
Zachodniopomorskie <i>a</i>	98,1	19,0	28,1	18,2	21,3	11,4
<i>b</i>	110,0	20,6	30,9	20,5	24,4	13,5
<i>c</i>	120,0	23,0	34,2	22,4	25,6	14,9
<i>d</i>	103,3	18,4	29,6	19,3	22,1	13,9
<i>e</i>	100,8	18,5	28,6	19,0	20,9	13,7

TABL. 24. BEZROBOTNI WEDŁUG CZASU POZOSTAWANIA BEZ PRACY ORAZ WOJEWÓDZTW

Stan w końcu kwartału

UNEMPLOYED PERSONS BY DURATION OF UNEMPLOYMENT AND VOIVODSHIPS

As of the end of quarter

WOJEWÓDZTWA VOIVODSHIPS <i>a — III 2010 r. b — IV c — I 2011 r. d — II e — III</i>		Ogółem <i>Total</i>	Według czasu pozostawania bez pracy ^a <i>By duration of unemployment^a</i>					
			do 1 m-ca <i>1 month and less</i>	1—3	3—6	6—12	12—24	powyżej 24 m-cy <i>more than 24 months</i>
			w tysiącach <i>in thousands</i>					
POLSKA <i>POLAND</i> <i>a</i>		1812,6	263,8	313,1	278,7	417,5	316,5	223,0
<i>b</i>		1954,7	219,6	448,7	357,5	360,2	335,1	233,6
<i>c</i>		2133,9	181,5	432,7	485,6	413,8	363,2	257,1
<i>d</i>		1883,3	162,1	251,6	382,3	487,1	339,6	260,7
<i>e</i>		1861,7	228,4	285,5	263,8	460,8	345,2	278,0
Dolnośląskie <i>a</i>		142,9	22,0	26,3	23,2	34,1	22,9	14,4
<i>b</i>		150,3	18,2	35,8	27,8	29,0	24,0	15,4
<i>c</i>		162,7	15,3	34,3	37,5	31,6	26,8	17,2
<i>d</i>		139,6	12,9	19,7	28,9	36,3	24,6	17,2
<i>e</i>		136,8	18,3	22,3	19,8	33,8	24,8	18,0
Kujawsko-pomorskie <i>a</i>		125,3	17,1	20,6	18,4	28,9	22,5	17,8
<i>b</i>		139,4	15,1	33,4	24,1	24,9	23,4	18,5
<i>c</i>		150,5	11,2	28,0	36,2	28,9	26,0	20,2
<i>d</i>		133,6	10,4	16,7	25,1	36,7	24,3	20,3
<i>e</i>		130,4	15,3	18,8	17,4	33,1	24,6	21,1
Lubelskie <i>a</i>		108,2	14,8	17,7	14,9	23,8	18,6	18,3
<i>b</i>		119,7	14,2	27,4	20,4	19,1	19,8	18,8
<i>c</i>		132,0	10,1	25,2	31,7	23,3	21,5	20,3
<i>d</i>		116,2	8,1	13,1	22,9	31,3	20,4	20,4
<i>e</i>		113,4	11,9	15,6	14,0	29,2	21,4	21,3
Lubuskie <i>a</i>		55,4	9,9	10,7	8,6	12,3	9,0	4,9
<i>b</i>		59,2	8,5	14,9	11,2	10,4	8,8	5,4
<i>c</i>		63,5	6,7	14,9	15,0	11,9	9,2	5,8
<i>d</i>		56,0	5,9	8,6	12,7	14,6	8,4	5,8
<i>e</i>		54,7	8,0	9,9	8,3	14,0	8,5	6,0
Łódzkie <i>a</i>		123,2	16,2	19,9	20,3	30,2	22,7	13,8
<i>b</i>		131,6	14,5	28,8	23,2	26,1	24,1	14,9
<i>c</i>		145,8	12,6	29,1	32,5	28,4	26,1	17,0
<i>d</i>		132,7	10,9	17,8	27,6	33,6	25,2	17,7
<i>e</i>		131,3	14,9	19,2	19,5	33,4	25,4	19,0
Małopolskie <i>a</i>		127,7	18,4	21,9	19,2	29,2	22,6	16,4
<i>b</i>		142,2	15,0	31,9	27,0	26,2	24,7	17,5
<i>c</i>		154,4	12,5	30,5	36,2	30,7	26,1	18,5
<i>d</i>		136,1	11,7	17,5	27,3	36,6	24,4	18,6
<i>e</i>		135,2	17,1	21,0	19,0	33,1	25,1	20,0
Mazowieckie <i>a</i>		225,6	27,4	34,8	32,6	52,1	43,1	35,7
<i>b</i>		238,3	22,8	47,5	40,7	44,9	47,6	34,8
<i>c</i>		261,2	21,1	48,9	52,7	48,9	51,2	38,4
<i>d</i>		239,6	18,6	30,6	46,3	56,9	47,7	39,4
<i>e</i>		236,7	24,2	32,0	33,3	57,3	46,8	43,1

a) Od momentu rejestracji w urzędzie pracy. Patrz uwagi do tablic na str. 9, pkt 2.

a) From the data of registering in labour office. See comments to tables on page 12, item 2.

TABL. 24. BEZROBOTNI WEDŁUG CZASU POZOSTAWANIA BEZ PRACY ORAZ WOJEWÓDZTW (dok.)

Stan w końcu kwartału

UNEMPLOYED PERSONS BY DURATION OF UNEMPLOYMENT AND VOIVODSHIPS (cont.)

As of the end of quarter

WOJEWÓDZTWA VOIVODSHIPS <i>a — III 2010 r. b — IV c — I 2011 r. d — II e — III</i>	Ogółem <i>Total</i>	Według czasu pozostawania bez pracy ^a <i>By duration of unemployment^a</i>					
		do 1 m-ca <i>1 month and less</i>	1—3	3—6	6—12	12—24	powyżej 24 m-cy <i>more than 24 months</i>
		w tysiącach <i>in thousands</i>					
Opolskie <i>a</i>	45,5	8,3	8,8	7,4	10,1	7,1	3,8
<i>b</i>	48,8	6,6	12,3	9,7	8,5	7,6	4,2
<i>c</i>	52,4	4,5	11,9	12,8	10,3	8,1	4,7
<i>d</i>	45,1	4,5	6,4	9,5	12,1	7,7	5,0
<i>e</i>	45,2	6,4	7,8	6,6	11,1	7,9	5,4
Podkarpackie <i>a</i>	131,6	15,3	20,3	17,7	26,6	26,2	25,5
<i>b</i>	142,3	13,5	28,3	23,4	23,9	26,3	26,9
<i>c</i>	151,8	9,9	25,5	31,5	28,5	27,1	29,3
<i>d</i>	135,7	10,4	14,9	22,8	33,1	25,0	29,4
<i>e</i>	136,4	14,0	19,0	16,9	30,4	25,3	30,7
Podlaskie <i>a</i>	58,7	7,7	9,3	8,1	13,6	11,8	8,3
<i>b</i>	63,8	6,7	13,5	10,7	11,2	12,4	9,3
<i>c</i>	68,5	4,8	12,9	15,0	12,6	12,8	10,5
<i>d</i>	61,2	4,6	7,5	11,3	15,4	11,8	10,7
<i>e</i>	62,1	6,8	8,9	8,2	14,7	12,1	11,4
Pomorskie <i>a</i>	98,6	16,2	18,0	16,6	24,8	16,0	7,1
<i>b</i>	104,7	12,3	25,4	20,9	21,0	17,3	7,8
<i>c</i>	116,2	10,8	26,0	26,8	23,9	19,5	9,2
<i>d</i>	100,1	9,2	14,4	22,4	26,5	18,2	9,4
<i>e</i>	99,5	14,6	16,4	14,5	25,2	18,5	10,4
Śląskie <i>a</i>	171,6	29,2	33,7	29,2	39,2	26,0	14,3
<i>b</i>	181,2	22,2	44,9	36,8	34,6	27,5	15,2
<i>c</i>	201,4	21,8	46,0	46,4	39,8	30,7	16,6
<i>d</i>	178,3	17,8	27,6	40,3	45,6	29,5	17,5
<i>e</i>	176,7	24,8	30,8	27,4	43,9	30,7	19,1
Świętokrzyskie <i>a</i>	79,2	10,4	13,9	12,9	17,3	13,4	11,4
<i>b</i>	82,1	9,0	16,4	15,4	16,2	13,9	11,4
<i>c</i>	89,5	7,0	18,0	18,7	18,9	15,0	11,8
<i>d</i>	79,6	7,1	10,5	16,3	20,0	14,4	11,4
<i>e</i>	78,3	8,4	11,4	11,8	19,8	15,2	11,7
Warmińsko-mazurskie <i>a</i>	96,3	14,8	16,8	14,3	21,9	16,7	11,7
<i>b</i>	135,2	16,3	34,9	26,7	24,6	21,2	11,4
<i>c</i>	116,4	9,3	23,7	28,2	23,1	19,1	12,9
<i>d</i>	97,9	8,7	13,1	19,7	26,6	17,2	12,7
<i>e</i>	98,3	12,6	15,5	14,0	24,6	18,1	13,6
Wielkopolskie <i>a</i>	124,9	20,6	23,4	20,4	29,5	20,4	10,5
<i>b</i>	105,9	12,1	25,6	19,4	19,1	17,5	12,2
<i>c</i>	147,6	13,6	32,8	35,7	29,3	23,0	13,2
<i>d</i>	128,3	12,5	19,3	28,1	33,6	21,3	13,5
<i>e</i>	125,8	18,4	21,9	19,1	30,7	21,3	14,3
Zachodniopomorskie <i>a</i>	98,1	15,6	17,0	15,0	23,9	17,6	9,0
<i>b</i>	110,0	12,6	27,8	20,0	20,6	19,1	9,9
<i>c</i>	120,0	10,3	24,7	28,7	23,8	21,0	11,5
<i>d</i>	103,3	8,8	13,9	21,0	28,2	19,7	11,8
<i>e</i>	100,8	12,9	15,3	14,1	26,2	19,5	12,8

a) Od momentu rejestracji w urzędzie pracy. Patrz uwagi do tablic na str. 9, pkt 2.

a) From the data of registering in labour office. See comments to tables on page 12, item 2.

TABL. 25. BEZROBOTNI POPRZEDNIO PRACUJĄCY WEDŁUG RODZAJU DZIAŁALNOŚCI OSTATNIEGO MIEJSCA PRACY ORAZ WOJEWÓDZTW
Stan w końcu I półrocza 2011
UNEMPLOYED PERSONS PREVIOUSLY IN EMPLOYMENT BY A KIND OF ACTIVITY OF THEIR LAST JOB AND VOIVODSHIPS
As of the end of I semiannual 2011

WOJEWÓDZTWA VOIVODSHIPS	Bezrobotni poprzednio pracujący <i>Unemployed persons previously in employment</i>							
	Ogółem <i>Total</i>	w sektorze ^a <i>in sector^a</i>		według rodzaju działalności ostatniego miejsca pracy <i>by a kind of activity of their last job</i>				
		publicznym <i>public</i>	prywatnym <i>private</i>	rolnictwo, łowiectwo, leśnictwo, rybactwo <i>agriculture, and fishing forestry</i>	prze- twórstwo prze- mysłowe <i>manufa- cturing</i>	budow- nictwo <i>constru- ction</i>	handel i napra- wy ^Δ <i>trade repair of motor vehicles^Δ</i>	transport i gospo- darka magazy- nowa <i>transporta- tion and storage</i>
	w tysiącach <i>in thousands</i>							
POLSKA <i>POLAND</i>	1497,0	238,9	1014,7	42,4	311,9	133,7	259,5	38,1
Dolnośląskie	118,8	13,7	78,4	2,5	22,9	9,1	17,8	2,6
Kujawsko-pomorskie	108,5	18,1	81,5	3,6	25,9	10,1	20,6	2,4
Lubelskie	80,1	19,0	41,7	1,8	15,1	7,1	13,6	2,0
Lubuskie	45,1	7,1	23,7	1,6	8,9	2,5	6,0	0,9
Łódzkie	112,2	10,6	75,5	1,3	26,5	8,3	15,0	2,7
Małopolskie	106,0	29,6	60,5	1,6	18,4	11,7	20,1	2,7
Mazowieckie	186,8	23,5	113,5	6,7	31,7	14,9	26,3	5,0
Opolskie	37,3	5,7	26,0	1,1	8,4	3,1	6,1	0,9
Podkarpackie	99,1	18,3	74,4	2,6	25,2	10,3	20,4	2,8
Podlaskie	45,3	6,8	33,3	1,3	10,4	4,4	9,2	1,2
Pomorskie	84,7	8,3	64,8	2,4	18,1	7,4	17,1	2,2
Śląskie	144,5	24,8	105,3	1,5	28,9	16,2	27,3	4,5
Świętokrzyskie	59,3	9,1	37,9	1,0	10,6	5,3	9,4	1,3
Warmińsko-mazurskie	78,9	15,5	52,1	4,3	16,1	7,4	13,7	2,1
Wielkopolskie	106,9	16,1	83,5	4,7	28,7	8,2	22,7	2,3
Zachodniopomorskie	83,5	12,6	62,6	4,6	16,2	7,7	14,4	2,5

^a Bez osób, dla których nie ustalono rodzaju działalności ostatniego miejsca pracy.
^a Excluding persons for which the kind of activities of their last job was not determined.

TABL. 25. BEZROBOTNI POPRZEDNIO PRACUJĄCY WEDŁUG RODZAJU DZIAŁALNOŚCI OSTATNIEGO MIEJSCA PRACY ORAZ WOJEWÓDZTW (dok.)

Stan w końcu I półrocza 2011

UNEMPLOYED PERSONS PREVIOUSLY IN EMPLOYMENT BY A KIND OF ACTIVITY OF THEIR LAST JOB AND VOIVODSHIPS (cont.)

As of the end of I semiannual 2011

WOJEWÓDZTWA VOIVODSHIPS	Bezrobotni poprzednio pracujący <i>Unemployed persons previously in employment</i>						
	według rodzaju działalności ostatniego miejsca pracy <i>by a kind of activity of their last job</i>						
	zakwaterowanie i gastronomia ^Δ <i>accommodation and communication^Δ</i>	działalność profesjonalna, naukowa i techniczna <i>professional, scientific and technical activities</i>	administracja publiczna i obrona narodowa ^Δ <i>public administration and defence^Δ</i>	edukacja <i>education</i>	opieka zdrowotna i pomoc społeczna <i>human health and social work activities</i>	działalność związana z kulturą, rozrywką i rekreacją <i>arts, entertainment and recreation</i>	pozostała działalność usługowa <i>other service activities</i>
	w tysiącach <i>in thousands</i>						
POLSKA <i>POLAND</i>	42,1	31,8	90,7	36,1	35,1	17,6	99,4
Dolnośląskie	3,6	3,1	6,1	2,5	3,0	1,2	6,5
Kujawsko-pomorskie	2,8	1,9	9,0	2,7	2,5	1,2	8,0
Lubelskie	1,9	1,2	5,1	2,7	2,5	0,9	2,6
Lubuskie	1,0	0,7	2,6	1,0	0,9	0,5	1,4
Łódzkie	1,9	2,5	6,5	2,4	2,1	0,9	6,7
Małopolskie	4,4	2,0	4,7	2,7	2,5	2,5	8,8
Mazowieckie	3,4	4,4	11,4	3,9	3,3	1,7	12,1
Opolskie	0,9	0,8	3,0	1,0	0,9	0,7	2,3
Podkarpackie	3,4	2,4	6,5	2,8	2,5	1,4	5,1
Podlaskie	1,3	0,9	3,1	1,5	1,1	0,7	1,3
Pomorskie	3,1	1,9	3,9	1,9	1,9	0,8	5,8
Śląskie	4,3	3,8	4,4	3,2	3,7	1,6	15,2
Świętokrzyskie	1,4	1,0	5,5	1,4	1,2	0,5	4,7
Warmińsko-mazurskie	2,5	1,4	7,1	2,0	2,0	1,0	2,9
Wielkopolskie	2,7	1,9	5,8	2,3	2,7	0,9	9,6
Zachodniopomorskie	3,5	2,0	6,1	1,9	2,2	1,0	6,5

TABL. 26. BEZROBOTNI ZAREJESTROWANI POPRZEDNIO PRACUJĄCY WEDŁUG WYBRANYCH GRUP ZAWODÓW^a ORAZ OFERTY PRACY

Stan w końcu I półrocza 2011

UNEMPLOYED PERSONS BY PREVIOUSLY EMPLOYED SELECTED OCCUPATIONAL GROUPS^a AND JOB OFFERS

As of the end of I semiannual 2011

GRUPY ZAWODÓW OCCUPATIONAL GROUPS	Poprzednio pracujący <i>Previously employed</i>			Oferty pracy <i>Job offers</i>
	Ogółem <i>Total</i>	z ogółem <i>of total</i>		
		kobiety <i>women</i>	pozostający bez pracy dłużej niż 1 rok <i>out of job for period longer than 1 year</i>	
w tysiącach <i>in thousands</i>				
OGÓŁEM TOTAL	1497,0	777,7	483,8	47043
1. Przedstawiciele władz publicznych wyżsi urzę- dnicy i kierownicy <i>Managers</i>	9,7	4,2	2,7	476
2. Specjaliści <i>Professionals</i>	115,0	80,2	32,0	3216
3. Technicy i inny średni personel <i>Technicians and associate professionals</i>	189,3	113,3	61,2	4044
4. Pracownicy biurowi <i>Clerical support workers</i>	73,2	52,6	23,5	3034
5. Pracownicy usług osobistych i sprzedawcy <i>Service and sales workers</i>	295,4	232,3	94,4	9334
6. Rolnicy, ogrodnicy, leśnicy i rybacy <i>Skilled agricultural forestry and fishery workers</i>	32,5	18,6	13,0	199
7. Robotnicy przemysłowi i rzemieślnicy . . . <i>Craft and related trades workers</i>	404,7	109,5	135,9	13346
8. Operatorzy i monterzy maszyn i urządzeń <i>Plant and machine operators and assemblers</i>	84,2	21,5	28,2	5590
9. Pracownicy przy pracach prostych <i>Elementary occupations</i>	154,9	77,0	56,3	7363

^a Patrz uwagi do tablic pkt 6 na str. 9.

^a See comments to tables item 6 on page 12.

TABL. 27. BEZROBOTNI WEDŁUG WOJEWÓDZTW ORAZ POWIATÓW

Stan w końcu miesiąca

UNEMPLOYED PERSONS BY VOIVODSHIPS AND POWIATS

As of the end of month

WOJEWÓDZTWA VOIVODSHIPS	2010				2011						
	03	06	09	12	03	04	05	06	07	08	09
	w osobach in person										
POLSKA POLAND	2076708	1843921	1812624	1954706	2133916	2043516	1962587	1883299	1863175	1855336	1861689
DOLNOŚLĄSKIE	164697	145527	142876	150282	162718	155127	146752	139566	137428	136892	136810
Bolesławiecki	5191	4388	4419	4552	4843	4478	4216	3843	3678	3535	3633
Dzierżoniowski	8761	7372	7101	7359	7353	6964	6432	5950	5920	6042	5977
Głogowski	5332	4467	4580	4528	4960	4948	4724	4453	4461	4382	4260
Górowski	3250	2832	2901	3287	3508	3345	3272	3103	3127	3159	3101
Jaworski	4402	3680	3660	4160	4396	4040	3752	3639	3575	3562	3660
Jeleniogórski	4392	3786	4090	4414	4699	4391	4257	4139	4032	3971	4069
Kamienogórski	3940	3281	3030	3323	3743	3607	3162	2935	2811	2687	2757
Kłodzki	14983	12770	12430	13704	14852	14483	13554	12958	12627	12583	12704
Legnicki	3336	2987	3013	3196	3567	3422	3264	3189	3245	3279	3363
Lubański	5118	4604	4441	4683	4945	4646	4439	4316	4166	4172	4210
Lubiński	3723	3276	3508	3778	4201	3927	3742	3546	3530	3643	3706
Lwówecki	3733	3340	3313	3754	4015	3851	3675	3452	3350	3353	3429
Milicki	2419	2059	2060	2224	2400	2253	2165	2049	2026	1981	2051
Oleśnicki	6385	5554	5672	6109	6329	5929	5752	5504	5432	5458	5333
Oławski	3965	3665	3438	3545	3720	3562	3342	3191	3327	3407	3244
Polkowicki	3436	3312	3279	3409	3399	3231	3203	3151	3163	3142	3121
Strzeliński	2830	2522	2464	2590	2845	2773	2524	2397	2366	2301	2164
Średzki	2672	2336	2082	2378	2464	2339	2247	2135	2085	2085	2090
Świdnicki	9358	7389	6936	7907	9010	8084	7238	6689	6691	6759	6775
Trzebnicki	4093	3477	3530	3519	3950	3738	3570	3321	3214	3262	3248
Wałbrzyski	13736	12019	11437	11511	12647	12205	11358	10862	10794	10759	10814
Wrocławski	3767	3233	3087	3597	3944	3825	3624	3377	3240	3275	3273
Wrocławski	3030	2811	2764	2792	3161	3005	2842	2685	2625	2611	2565
Ząbkowicki	5547	5369	4737	5437	6189	5802	5414	5237	5200	5130	5069
Zgorzelecki	5246	4826	4714	4334	4745	4580	4473	4228	4123	4058	4025
Złotoryjski	4332	3912	3838	4183	4412	4102	4005	4012	3916	3963	3974
M. Jelenia Góra	4121	3580	3791	4045	4106	4054	3888	3741	3676	3557	3547
M. Legnica	5062	4639	4416	4426	5310	5154	4998	4714	4727	4807	4929
M. Wrocław	18537	18041	18145	17538	19005	18389	17620	16750	16301	15969	15719
KUJAWSKO-POMORSKIE	145774	128145	125266	139401	150515	144484	139724	133583	131428	129824	130393
Aleksandrowski	4427	3934	3784	4242	4438	4096	3936	3809	3741	3738	3832
Brodnicki	5020	4064	4137	4739	5044	4633	4395	4094	3916	3694	3743
Bydgoski	4976	4374	4193	4677	5057	4891	4761	4593	4434	4447	4604
Chełmiński	3947	3328	3254	3814	4226	4208	4044	3793	3712	3531	3568
Golubsko-Dobrzyński	3530	2783	2973	3535	3960	3749	3574	3345	3490	3567	3537
Grudziądzki	3775	3189	3142	3811	4019	3783	3563	3382	3314	3363	3405
Inowrocławski	14901	13595	12695	13927	15223	15036	14828	14088	14019	13522	13394
Lipnowski	7363	6463	6481	7266	8142	7852	7678	7136	7101	7073	7001
Mogileński	4142	3872	3809	3793	4044	3941	3888	3677	3535	3433	3330
Nakielski	7221	6072	5734	6454	6974	6479	6176	5952	5793	5740	5783
Radziejowski	3744	3259	3256	3637	3856	3704	3646	3616	3696	3604	3640
Rypiński	3816	3181	2950	3367	3576	3244	3030	2944	2896	2889	2902
Sępoleński	3585	2943	2952	3608	3630	3337	3185	3078	3154	2971	3060
Świecki	7393	6547	6332	7300	7586	7336	7059	6715	6447	6276	6124

TABL. 27. BEZROBOTNI WEDŁUG WOJEWÓDZTW ORAZ POWIATÓW (cd.)

Stan w końcu miesiąca

UNEMPLOYED PERSONS BY VOIVODSHIPS AND POWIATS (cont.)

As of the end of month

WOJEWÓDZTWA VOIVODSHIPS	2010				2011						
	03	06	09	12	03	04	05	06	07	08	09
	w osobach in person										
Toruński	6360	5856	5592	6103	7276	6993	6662	6191	6066	5986	5948
Tucholski	3585	3157	3217	3505	3833	3659	3435	3314	3181	3189	3279
Wąbrzeski	2783	2508	2621	2816	2921	2874	2828	2761	2791	2763	2751
Włocławski	8155	7134	7231	8453	8983	8503	8336	8096	7893	7954	8077
Żniński	6331	4970	4642	5426	6116	5849	5802	5587	5494	5326	5297
M. Bydgoszcz	13768	12457	12326	13043	13765	13358	12971	12541	12339	12468	12616
M. Grudziądz	8699	7913	7628	8178	8749	8482	8237	7925	7824	7647	7675
M. Toruń	8116	7025	6837	7481	8279	7983	7469	7091	6944	6960	7065
M. Włocławek	10137	9521	9480	10226	10818	10494	10221	9855	9648	9679	9762
LUBELSKIE	125836	109767	108159	119709	132028	126662	121848	116168	114491	113510	113414
Bialski	6665	5423	5519	5942	7075	7013	6798	6397	6344	6338	6364
Biłgorajski	4078	2989	2779	3442	3988	3798	3545	3237	3266	3127	3132
Chełmski	5487	4891	4835	5338	5928	5580	5323	5037	5040	5015	4990
Hrubieszowski	5169	5000	4644	5213	5767	5563	5505	5601	5502	5418	5345
Janowski	3485	2932	2946	3455	3609	3417	3284	3176	3224	3244	3367
Krasnostawski	4585	4179	4153	4227	4832	4598	4546	4475	4470	4492	4548
Kraśnicki	6784	5876	5698	6937	6917	6470	6154	6024	5946	5940	5958
Lubartowski	6192	5394	5177	5625	6145	5771	5580	5432	5362	5339	5376
Lubelski	5916	5207	5289	5832	6464	6165	5986	5778	5774	5771	5710
Łęczyński	3078	2488	2425	2818	3074	2833	2586	2461	2339	2323	2271
Łukowski	5353	4595	4420	4823	5519	5315	5037	4767	4724	4595	4493
Opolski	4950	4176	3899	4462	4994	4850	4666	4403	4216	4221	4120
Parczewski	2257	2102	1911	2130	2368	2242	2167	2044	1955	1894	1869
Puławski	5329	4471	4452	5286	6051	5868	5560	5146	4869	4755	4953
Radzyński	3629	3295	3246	3576	3814	3710	3571	3401	3444	3386	3386
Rycki	3035	2599	2497	2697	3228	3011	2968	2836	2859	2756	2642
Świdnicki	4627	4269	4549	4757	4847	4703	4336	4087	3929	3860	3848
Tomaszowski	6320	5038	4759	5406	6095	5757	5426	4977	4969	5049	5175
Włodawski	3809	2969	2955	3554	3873	3500	3333	3235	3209	3158	3194
Zamojski	6428	5648	5460	6307	6949	6555	6253	5834	5675	5569	5593
M. Biała Podlaska	3906	3310	3230	3293	3909	3850	3805	3616	3546	3558	3537
M. Chełm	3973	3605	3595	3895	4288	4105	4012	3822	3858	3859	3840
M. Lublin	16131	15005	15567	16080	17323	17225	16879	16162	15786	15718	15587
M. Zamość	4650	4306	4154	4614	4971	4763	4528	4220	4185	4130	4116
LUBUSKIE	66123	56966	55444	59225	63476	60954	58451	56044	55403	55007	54713
Gorzowski	3099	2734	2731	2792	3270	3142	3021	2844	2803	2772	2696
Krośnieński	5171	4070	4001	4580	4822	4573	4395	4166	4197	4186	4180
Międzyrzeczki	4737	4340	4408	4713	4990	4729	4544	4359	4470	4574	4516
Nowosolski	8243	6833	6879	7497	7984	7525	7121	6732	6621	6459	6471
Słubicki	3942	3774	3301	3242	2925	2805	2601	2478	2365	2297	2267
Strzelecko-Drezdenecki	5005	3988	4130	4355	4696	4431	4181	4172	4073	4062	4083
Sulęciński	2088	1749	1559	1751	1843	1733	1620	1598	1580	1581	1592
Świebodziński	2457	2074	1993	2100	2256	2268	2129	1969	2013	2031	1984
Zielonogórski	5042	4123	4087	4213	4800	4659	4611	4471	4364	4385	4394
Żagański	6958	5921	5529	6686	6580	6284	6143	5979	5906	5719	5539
Żarski	7075	6255	5878	5975	6530	6217	5926	5684	5605	5561	5625
Wschowski	2270	1998	2007	2246	2348	2238	2192	2043	1995	2080	2115
M. Gorzów Wielkopolski	5054	4555	4504	4546	5309	5289	4968	4678	4627	4482	4606
M. Zielona Góra	4982	4552	4437	4529	5123	5061	4999	4871	4784	4818	4645

TABL. 27. BEZROBOTNI WEDŁUG WOJEWÓDZTW ORAZ POWIATÓW (cd.)

Stan w końcu miesiąca

UNEMPLOYED PERSONS BY VOIVODSHIPS AND POWIATS (cont.)

As of the end of month

WOJEWÓDZTWA VOIVODSHIPS	2010				2011						
	03	06	09	12	03	04	05	06	07	08	09
	w osobach in person										
ŁÓDZKIE	142706	129342	123182	131617	145763	141004	137429	132742	131343	131187	131319
Bełchatowski	6733	5578	5418	5950	6611	6494	6198	5877	5941	6062	6113
Kutnowski	8335	7365	6615	7220	7962	7447	7282	7131	7157	7108	7053
Łaski	3444	3120	3129	3440	3777	3730	3612	3469	3438	3436	3495
Łęczycki	3002	2690	2721	3020	3285	3224	3157	3014	2959	2914	2923
Łowicki	3608	3197	3091	3294	3750	3626	3629	3431	3300	3327	3018
Łódzki wschodni	2966	2626	2525	2795	3328	3176	3053	3010	3057	3059	3018
Opoczyński	6559	5651	4819	4905	5569	5416	5247	4873	4748	4615	4610
Pabianicki	6845	6478	6330	6724	7983	7701	7381	7217	7136	7032	7128
Pajęczański	3189	2969	2585	2791	3016	2857	2676	2460	2266	2230	2259
Piotrkowski	4092	3698	3557	3987	4438	4108	3945	3782	3761	3737	3811
Poddębicki	2234	2036	1843	2245	2479	2383	2372	2235	2250	2276	2282
Radomszczański	7522	6787	6630	6859	7504	7095	6846	6552	6539	6470	6408
Rawski	2193	1838	1796	1798	1888	1767	1713	1579	1621	1658	1633
Sieradzki	7479	6063	5531	6517	7333	7054	6818	6452	6321	6411	6427
Skierniewicki	1177	1062	1043	1179	1317	1252	1199	1183	1165	1173	1157
Tomaszowski	8986	7947	7515	8243	8780	8135	7823	7629	7569	7600	7516
Wieluński	4342	3613	3449	3767	4098	3915	3623	3470	3457	3466	3498
Wieruszowski	2401	2048	1865	2090	2382	2203	2215	2199	2143	2106	2243
Zduńskowolski	3990	3414	3219	3613	4060	3873	3648	3489	3400	3359	3398
Zgierski	10551	9571	9443	9810	10684	10327	10072	9919	9758	9782	9856
Brzeziński	1872	1656	1532	1709	1883	1821	1772	1681	1624	1651	1692
M. Łódź	34992	34116	32914	33727	37020	37037	36942	35995	35717	35690	35826
M. Piotrków Trybunalski	4145	3971	3788	4016	4414	4226	4104	4037	3974	3955	3965
M. Skierniewice	2049	1848	1824	1918	2202	2137	2102	2058	2042	2070	1990
MAŁOPOLSKIE	145582	128972	127720	142221	154439	148358	141480	136092	134690	134520	135241
Bocheński	3650	3192	2942	3385	3847	3754	3677	3470	3439	3429	3470
Brzeski	4652	4264	4046	4133	4495	4376	4163	3944	3914	3911	3933
Chrzanowski	6206	5084	4939	5896	6549	6300	5924	5555	5434	5393	5393
Dąbrowski	4765	4303	4131	4675	4982	4831	4664	4613	4559	4602	4413
Gorlicki	7341	6128	5984	6446	7001	6731	6221	5906	5734	5665	5674
Krakowski	9625	8645	8189	9868	10816	10542	10235	9629	9379	9143	9024
Limanowski	9754	8811	8912	9530	10091	9722	9274	9022	9067	9098	9271
Miechowski	2062	1668	1800	2006	2430	2256	2217	2153	2260	2285	2305
Myślenicki	5928	5608	5364	5788	6494	6287	5982	5895	5962	5798	5865
Nowosądecki	12931	10997	10748	12642	13454	12582	11821	11309	11247	11382	11418
Nowotarski	7307	6366	6778	7942	8440	8156	7545	7101	6999	6918	7072
Olkuski	6951	6231	6257	6618	7184	6904	6712	6537	6330	6394	6544
Oświęcimski	6442	5780	5973	6531	7251	6750	6424	6190	6090	6074	6113
Proszowicki	1994	1819	1887	2207	2269	2123	2033	1977	1986	1971	2017
Suski	3235	2658	2705	3248	3657	3328	3066	2867	2829	2865	2892
Tarnowski	9352	8126	7981	9237	9567	8902	8389	8192	8332	8396	8476
Tatrzński	2520	2589	2817	2807	3038	3083	3116	3041	3009	3053	3124
Wadowicki	7207	6174	6054	6897	7616	7067	6787	6503	6495	6466	6456
Wielicki	4120	3610	3554	3919	4421	4250	4105	3916	3786	3836	3937
M. Kraków	18874	17611	17533	18722	20513	20312	19489	18962	18491	18301	18368
M. Nowy Sącz	5005	4112	4191	4366	4773	4792	4523	4323	4264	4420	4374
M. Tarnów	5661	5196	4935	5358	5551	5310	5113	4987	5084	5120	5102

TABL. 27. BEZROBOTNI WEDŁUG WOJEWÓDZTW ORAZ POWIATÓW (cd.)

Stan w końcu miesiąca

UNEMPLOYED PERSONS BY VOIVODSHIPS AND POWIATS (cont.)

As of the end of month

WOJEWÓDZTWA VOIVODSHIPS	2010				2011						
	03	06	09	12	03	04	05	06	07	08	09
	w osobach in person										
MAZOWIECKIE	246213	227872	225641	238341	261159	253346	246886	239555	237694	236549	236666
Białobrzegi	1981	1703	1723	1998	2200	2032	1958	1873	1871	1844	1894
Ciechanowski	5648	5224	4965	5336	6091	5784	5657	5598	5458	5487	5490
Garwoliński	5927	5157	4760	4963	5385	5099	4843	4709	4676	4649	4784
Gostyniński	4154	3306	3331	3886	4272	4129	3744	3541	3476	3460	3456
Grodziski	2183	1856	1929	2034	2279	2239	2215	2110	2074	2090	2113
Grójecki	3511	3337	3169	3331	3675	3607	3433	3352	3351	3293	3275
Kozienicki	4787	4125	3959	4575	5013	4818	4682	4432	4451	4313	4361
Legionowski	3516	3250	3300	3263	4019	3905	3829	3745	3722	3810	3794
Lipski	2679	2059	2174	2571	2785	2599	2540	2383	2297	2296	2329
Łosicki	1830	1620	1565	1689	2014	1939	1795	1697	1703	1709	1723
Makowski	4334	4173	3886	3820	4661	4536	4692	4452	4425	4444	4463
Miński	4226	4086	4071	4177	5119	4865	4675	4409	4270	4270	4287
Mławski	4632	4131	4108	4213	4680	4427	4269	4094	4274	4140	4049
Nowodworski	3305	3180	3340	3467	3835	3784	3788	3723	3674	3623	3663
Ostrołęcki	5500	4609	4578	5496	6163	6058	5748	5587	5501	5387	5433
Ostrowski	5358	4794	4725	4774	5365	5290	5237	5192	5078	5034	4949
Otwocki	3941	3569	3649	3605	4081	3843	3747	3577	3534	3623	3561
Piaseczyński	5163	4843	4700	5047	5609	5531	5277	5097	4994	4928	4852
Płocki	7796	6653	6349	7241	8451	8066	7828	7496	7465	7217	7117
Płoński	6083	5623	5606	5552	6131	6003	5769	5713	5704	5620	5639
Pruszkowski	4420	4325	4201	4125	4404	4283	4140	4060	4071	4035	4089
Przasnyski	3239	2890	2653	3157	3455	3343	3196	3204	3215	3232	3178
Przysuski	5265	5082	5063	5339	5794	5503	5415	5423	5367	5218	5254
Pułtowski	4019	3856	3712	3978	4173	4191	4303	4228	4201	4304	4278
Radomski	17305	15781	16252	16858	17409	16747	16217	15706	15420	15319	15569
Siedlecki	3150	2695	2797	3143	3491	3380	3106	2948	2873	2858	2898
Sierpecki	4126	3591	3708	3921	4292	4166	4125	4103	4151	4143	4186
Sochaczewski	3831	3460	3384	3375	3820	3758	3826	3667	3672	3743	3587
Sokołowski	2215	2112	2065	2360	2414	2295	2193	2110	2102	2148	2208
Szydłowiecki	5720	5176	4995	5521	6029	5664	5391	5285	5366	5395	5436
Warszawski zachodni	2589	2595	2724	2732	2963	2885	2803	2718	2721	2719	2834
Węgrowski	4345	3941	3822	3877	4018	3916	4059	3863	3808	3778	3661
Wołomiński	9360	9030	9045	9161	10117	9774	9543	8992	9077	9167	9065
Wyszkowski	5023	4348	4094	4598	4963	4835	4883	4342	4330	4292	4292
Zwoleński	3055	2557	2681	3173	3372	3127	2902	2824	2819	2759	2748
Żuromiński	3894	3469	3404	3599	3832	3603	3593	3591	3678	3619	3656
Żyrardowski	3629	3578	3516	3583	3950	3901	3959	3821	3692	3641	3616
M. Ostrołęka	4118	3656	3561	3909	4346	4275	4067	3891	3883	3885	3885
M. Płock	7916	6844	7079	7207	8837	8877	8533	8005	7844	7797	7664
M. Radom	20992	19324	19698	21442	21972	21110	20318	19998	19398	19333	19303
M. Siedlce	3707	3333	3291	3605	3947	3846	3523	3412	3437	3470	3558
M. St. Warszawa	37741	38931	38009	38640	41733	41313	41065	40584	40571	40457	40469
OPOLSKIE	51560	45418	45457	48775	52438	49332	47034	45079	44856	44837	45215
Brzeski	6446	5822	5600	6078	6607	6347	6160	5919	5901	6006	6039
Głubczycki	3064	2651	2579	3025	3153	3040	2924	2777	2791	2720	2696
Kędzierzyńsko-Kozielski	4739	4223	4466	4508	5030	4726	4535	4262	4253	4088	4242

TABL. 27. BEZROBOTNI WEDŁUG WOJEWÓDZTW ORAZ POWIATÓW (cd.)

Stan w końcu miesiąca

UNEMPLOYED PERSONS BY VOIVODSHIPS AND POWIATS (cont.)

As of the end of month

WOJEWÓDZTWA VOIVODSHIPS	2010				2011						
	03	06	09	12	03	04	05	06	07	08	09
	w osobach in person										
Kluczborski	3514	2920	3050	3310	3644	3472	3271	3147	3124	3056	2955
Krapkowicki	2989	2475	2498	2730	2753	2566	2396	2239	2252	2245	2292
Namysławski	2740	2496	2423	2661	2839	2736	2731	2548	2518	2500	2483
Nyski	9717	8345	7766	8770	9671	8989	8301	7968	7813	7959	8042
Oleski	2273	2075	2018	2128	2227	2134	2094	2038	2128	2115	2150
Opolski	5255	4741	4821	4948	5418	5066	4807	4595	4588	4676	4670
Prudnicki	3345	2918	3161	3464	3493	3319	3154	3175	3098	3116	3279
Strzelecki	2769	2391	2431	2674	2732	2481	2359	2186	2182	2169	2176
M. Opole	4709	4361	4644	4479	4871	4456	4302	4225	4208	4187	4191
PODKARPACKIE	149463	133593	131551	142263	151759	144681	138763	135667	135862	136318	136404
Bieszczadzki	2094	1813	1798	2060	2156	2059	1940	1855	1846	1836	1875
Brzozowski	6963	6059	5925	6640	6924	6549	6303	6187	6188	6224	6222
Dębicki	7470	6625	6531	6889	7616	7253	7049	6848	6858	6820	6769
Jarosławski	10011	9155	9311	9505	10200	9906	9573	9376	9279	9335	9345
Jasielski	9889	8817	8834	9540	10078	9619	9192	8973	9033	9078	9085
Kolbuszowski	4289	3660	3628	3966	4240	4128	3850	3713	3620	3683	3739
Krośniński	6995	6273	6025	6616	7097	6708	6348	6178	6160	6198	6192
Leżajski	5638	5016	4626	5211	5557	5327	5225	5052	4984	5061	4946
Lubaczowski	4821	4109	4073	4554	4741	4404	4128	3986	3984	4040	4162
Łańcucki	5494	4828	4717	5237	5674	5375	5182	5049	4984	5035	4995
Mielecki	9197	8394	8100	8451	8853	8407	8256	8263	8526	8712	8766
Niżański	5692	5239	5045	5558	6071	5734	5514	5432	5535	5468	5465
Przemyski	5798	5301	5331	5735	6063	5700	5461	5270	5206	5206	5271
Przeworski	6317	5529	5769	6352	6905	6477	6250	6221	6193	6179	6158
Ropczycko-Sędziszowski	5350	4874	4802	5034	5652	5410	5257	5122	5217	5231	5271
Rzeszowski	8422	7395	7475	8233	8890	8371	8035	7886	7939	8012	8003
Sanocki	5691	5038	4865	5394	5524	5361	4934	4838	4822	4756	4788
Stalowowolski	7634	6771	6458	6696	7269	7120	6714	6571	6669	6424	6381
Strzyżowski	5979	5270	5072	5958	5956	5588	5513	5420	5431	5510	5557
Tarnobrzegi	3748	2999	2823	3165	3493	3207	2990	2908	2853	2909	2902
Leski	2730	2229	2236	2734	2789	2655	2413	2252	2268	2288	2361
M. Krosno	2395	2219	2154	2305	2507	2388	2261	2206	2177	2169	2184
M. Przemyśl	5634	5454	5476	5413	5627	5522	5354	5252	5231	5209	5209
M. Rzeszów	8092	7805	7888	8199	8694	8374	8157	8039	8129	8235	8107
M. Tarnobrzeg	3120	2721	2589	2818	3183	3039	2864	2770	2730	2700	2651
PODLASKIE	65562	58446	58658	63761	68501	65160	63065	61221	61617	61703	62073
Augustowski	4105	3536	3477	4016	4190	3923	3703	3612	3585	3708	3815
Białostocki	8173	7414	7529	8054	8476	8036	7643	7456	7602	7514	7480
Bielski	2269	1915	1945	2140	2359	2279	2167	2033	2002	1942	1966
Grajewski	4042	3861	3953	4227	4266	4066	3885	3744	3750	3865	4058
Hajnowski	2273	1865	1802	2108	2190	2016	1973	1894	1901	1896	1875
Kolneński	2939	2481	2544	3065	3283	3076	3098	3147	3031	3056	3144
Łomżyński	2233	1876	1973	2169	2362	2235	2158	2103	2139	2160	2162
Moniecki	1734	1582	1760	1829	1984	1922	1920	1892	1848	1889	1916
Sejneński	1751	1637	1588	1700	1915	1823	1856	1799	1833	1909	1989
Siemiatycki	1464	1331	1324	1552	1777	1726	1656	1603	1663	1627	1616

TABL. 27. BEZROBOTNI WEDŁUG WOJEWÓDZTW ORAZ POWIATÓW (cd.)

Stan w końcu miesiąca

UNEMPLOYED PERSONS BY VOIVODSHIPS AND POWIATS (cont.)

As of the end of month

WOJEWÓDZTWA VOIVODSHIPS	2010				2011						
	03	06	09	12	03	04	05	06	07	08	09
	w osobach in person										
Sokółski	4580	4306	4403	4618	4857	4627	4625	4525	4598	4589	4617
Suwalski	1447	1135	1167	1327	1493	1423	1293	1199	1186	1174	1219
Wysokomazowiecki	2234	1912	1889	2115	2415	2264	2263	2233	2228	2164	2140
Zambrowski	2920	2354	2092	2530	2647	2479	2494	2502	2515	2541	2502
M. Białystok	15530	14643	14653	15249	16458	15875	15260	14813	15056	14892	14834
M. Łomża	3931	3317	3275	3653	3907	3707	3600	3447	3488	3572	3531
M. Suwałki	3937	3281	3284	3409	3922	3683	3471	3219	3192	3205	3209
POMORSKIE	111859	99854	98629	104694	116231	111116	105938	100062	98280	97846	99523
Bytowski	6708	6195	6034	6715	7221	6790	6532	6344	6374	6225	6261
Chojnicki	7411	6542	6757	7039	7718	7469	7070	6780	6872	6657	6888
Człuchowski	5243	4674	4613	5132	5387	5227	5048	4827	4752	4773	4640
Gdański	2711	2523	2502	2521	2899	2778	2623	2458	2391	2341	2388
Kartuski	4384	4054	4115	4545	4952	4758	4636	4387	4315	4271	4435
Kościerski	4270	3577	3634	4067	4388	4033	3815	3637	3565	3625	3683
Kwidzyński	4024	3393	3497	4076	5368	5471	5345	4973	4954	5194	5037
Lęborski	4754	4049	4155	4569	4919	4680	4380	4087	3956	3923	3990
Malborski	5287	4740	4592	4603	5353	5117	4886	4673	4600	4608	4561
Nowodworski	3486	2788	2925	3493	3730	3506	3179	3024	2857	2815	2943
Pucki	3646	2883	2847	3211	3739	3401	3147	2830	2602	2596	2890
Słupski	7425	6725	6672	7115	7740	7374	7114	6655	6645	6734	6780
Starogardzki	9642	8611	8341	8469	9271	8849	8479	8120	7969	7875	8094
Tczewski	6715	5792	5427	5408	6163	5889	5594	5097	4902	4895	4918
Wejherowski	8724	8361	8162	8472	9440	8905	8377	7961	7694	7645	7923
Sztumski	3426	2828	2751	2974	3506	3333	3165	3008	3032	3017	3115
M. Gdańsk	11437	10703	10289	10874	12016	11751	11250	10434	10257	10114	10252
M. Gdynia	6500	5614	5356	5579	6076	5723	5434	5205	5147	5049	5162
M. Słupsk	5329	5113	5280	5110	5579	5336	5187	4895	4762	4835	4885
M. Sopot	737	689	680	722	766	726	677	667	634	654	678
ŚLĄSKIE	190158	172902	171634	181198	201401	193889	186107	178346	176443	175719	176737
Będziński	7788	7015	6650	7064	7901	7554	7108	6897	6794	6715	6745
Bielski	5213	4508	4552	4799	5166	4977	4788	4722	4693	4698	4764
Cieszyński	6738	6253	6287	6782	7596	7355	6889	6549	6457	6479	6542
Częstochowski	7202	6617	6709	7514	8348	7887	7630	7454	7387	7427	7453
Gliwicki	3442	3174	3126	3435	3714	3580	3533	3381	3349	3323	3285
Kłobucki	4229	3772	3555	3899	4620	4440	4149	3827	3739	3719	3800
Lubliniecki	3214	2973	3012	3346	3747	3507	3347	3203	3228	3199	3272
Mikołowski	2624	2513	2731	2643	2976	2950	2858	2716	2681	2665	2709
Myszkowski	4970	4600	4552	4385	5076	5091	4941	4830	4838	4713	4494
Pszczynski	2835	2607	2736	2699	3166	3009	2803	2638	2687	2699	2693
Raciborski	3016	2637	2525	2896	3284	3044	2891	2693	2624	2538	2564
Rybnicki	1946	1749	1813	1943	2118	2020	1905	1870	1877	1858	1887
Tarnogórski	5621	5127	4907	5335	6050	5825	5581	5281	5145	5072	5135
Bieruńsko-lędziński	1266	1179	1143	1283	1530	1477	1424	1339	1289	1202	1192
Wodzisławski	5481	4613	4740	4878	5561	5368	5171	5044	4963	4894	4999
Zawierciański	8339	7684	7573	7460	7969	7545	7319	7173	7260	7217	7116
Żywiecki	7869	7168	6928	7278	7616	7482	7268	6935	6817	6867	7024
M. Bielsko-Biała	6123	5451	5506	5720	6276	6045	5796	5640	5658	5662	5672
M. Bytom	9998	9465	9516	9879	10914	11067	10792	10464	10290	10230	10190

TABL. 27. BEZROBOTNI WEDŁUG WOJEWÓDZTW ORAZ POWIATÓW (cd.)

Stan w końcu miesiąca

UNEMPLOYED PERSONS BY VOIVODSHIPS AND POWIATS (cont.)

As of the end of month

WOJEWÓDZTWA VOIVODSHIPS	2010				2011						
	03	06	09	12	03	04	05	06	07	08	09
	w osobach in person										
M. Chorzów	5543	4842	4760	4676	5332	5114	4834	4466	4269	4277	4332
M. Częstochowa	12641	12244	12269	13220	14541	13922	13451	12951	12861	13078	13052
M. Dąbrowa Górnicza	6429	5748	5811	6054	6505	6139	5972	5792	5906	5875	5869
M. Gliwice	7004	6480	6389	6559	7184	7019	6855	6429	6392	6357	6349
M. Jastrzębie-Zdrój	3732	3285	3029	3826	4125	3895	3793	3550	3517	3472	3482
M. Jaworzno	3911	3390	3008	3240	3579	3398	3120	2989	2955	2933	2863
M. Katowice	8380	7089	6961	7681	9122	8936	8727	8411	8286	8195	8356
M. Mysłowice	2864	2390	2451	2659	2964	2887	2706	2430	2379	2388	2463
M. Piekary Śląskie	2692	2608	2559	2695	2878	2844	2775	2625	2633	2674	2733
M. Ruda Śląska	4142	3768	3693	3923	4316	4169	3971	3772	3673	3583	3769
M. Rybnik	4510	3994	4341	4356	4704	4474	4154	4030	4062	4054	4144
M. Siemianowice Śląskie	2676	2527	2485	2582	3013	2808	2711	2623	2611	2662	2747
M. Sosnowiec	11090	10108	10113	10588	12325	11699	11193	10665	10150	9924	9984
M. Świętochłowice	2372	2126	2186	2338	2513	2207	2016	1900	1962	2162	2192
M. Tychy	3761	3511	3629	3741	4117	3949	3742	3542	3488	3358	3339
M. Zabrze	8204	7758	7461	7722	8268	8034	7843	7543	7585	7609	7640
M. Żory	2293	1929	1928	2100	2287	2172	2051	1972	1938	1941	1887
ŚWIĘTOKRZYSKIE	89086	80387	79208	82141	89483	84852	81755	79617	79039	78703	78345
Buski	3509	2648	2720	3305	3484	3263	3058	2851	2761	2708	2736
Jędrzejowski	4965	4648	4662	4871	5547	5207	5167	5031	4951	5021	4797
Kazimierski	1905	1805	1892	1911	2002	1962	1926	1923	1962	1989	2030
Kielecki	13765	12550	12726	13261	14102	13332	12635	12787	12844	12775	12599
Konecki	8088	6944	6797	7070	7948	7700	7328	6960	6851	6845	6892
Opatowski	5382	4690	4480	4746	5617	5383	5548	5292	5166	5159	5158
Ostrowiecki	9882	9210	8751	8708	9473	8864	8695	8333	8334	8321	8198
Pińczowski	1741	1454	1464	1657	1810	1702	1638	1554	1494	1526	1541
Sandomierski	4533	4131	4038	4295	4613	4675	4436	4233	4227	4285	4365
Skarżyski	7699	7119	7102	7316	7861	7490	7355	7126	7107	7062	7015
Starachowicki	7778	6851	6511	6741	6939	6456	6057	5940	5959	5883	5853
Staszowski	4427	3823	3643	3773	4540	4094	3841	3796	3737	3639	3689
Włoszczowski	3112	2952	2852	3049	3241	3011	2934	2938	2967	2885	2864
M. Kielce	12300	11562	11570	11438	12306	11713	11137	10853	10679	10605	10608
WARMIŃSKO-MAZURSKIE	115863	98022	96250	105942	116390	110203	103651	97949	96930	97198	98272
Bartoszycki	7408	6388	6184	6730	6999	6616	6298	6173	6212	6158	6223
Braniewski	4681	3790	3969	4364	4668	4492	4376	4163	4181	4145	4117
Działdowski	6279	5357	5373	5792	6163	6078	5902	5453	5625	5726	5487
Elbląski	5747	4891	4774	5456	5807	5453	5117	4879	4836	4903	5035
Elcki	8313	7181	6875	7793	8455	7944	7667	7378	7275	7187	7226
Giżycki	4053	2954	2922	3755	4024	3616	3160	2795	2615	2616	2712
Iławski	4527	3837	3837	3940	4714	4451	4149	3877	3874	3804	3882
Kętrzyński	6663	5323	5140	6009	6565	6300	5878	5552	5536	5713	5734
Lidzbarski	4462	3770	3754	3946	4448	4311	4229	3921	3849	3762	3769
Mragowski	4419	3086	3278	4158	4717	4077	3400	3064	3018	3080	3299
Nidzicki	2519	1937	1827	2138	2545	2386	2235	2129	2102	1987	1941
Nowomiejski	3507	3176	3051	3162	3412	3211	3096	3045	3031	3067	3153
Olecki	3184	2642	2813	2950	3137	3005	2822	2734	2715	2744	2735
Olsztyński	8268	6881	6516	7574	8591	7924	7310	6924	6951	6913	7003
Ostródzki	9259	7952	7662	7841	8687	8369	7887	7389	7288	7350	7504
Piski	6515	5686	5794	6091	6811	6306	5948	5777	5593	5828	5941
Szczygieński	6804	6038	5888	6605	6870	6578	6240	5947	5844	5681	5786
Gołdapski	2392	1858	1986	2071	2175	2156	2045	1900	1916	1991	2080
Węgorzewski	2366	1886	1929	2115	2418	2263	2103	1928	1767	1768	1852
M. Elbląg	7978	7533	7095	7589	8271	8112	7724	7296	7169	7246	7223
M. Olsztyn	6519	5856	5583	5863	6913	6555	6065	5625	5533	5529	5570
WIELKOPOLSKIE	150693	130696	124885	135172	147581	139954	134776	128304	126360	125408	125791
Chodzieński	3278	2915	2791	2957	3185	3069	3029	3009	2944	2937	2926
Czarnkowsko-Trzcianecki	5604	4598	4492	4868	5086	4629	4439	4236	4146	4152	4297

TABL. 27. BEZROBOTNI WEDŁUG WOJEWÓDZTW ORAZ POWIATÓW (dok.)

Stan w końcu miesiąca

UNEMPLOYED PERSONS BY VOIVODSHIPS AND POWIATS (cont.)

As of the end of month

WOJEWÓDZTWA VOIVODSHIPS	2010				2011						
	03	06	09	12	03	04	05	06	07	08	09
	w osobach in person										
Gnieźnieński	6991	6521	6349	6386	7348	7098	6946	6702	6588	6479	6454
Gostyński	4396	3776	3631	3930	4265	4005	3804	3543	3509	3418	3454
Grodziski	2041	1848	1724	1748	1930	1859	1826	1851	1929	1922	1929
Jarociński	4085	3787	3532	4010	4123	3660	3568	3338	3257	3204	3145
Kaliski	2645	2336	2153	2493	2779	2638	2556	2399	2331	2318	2362
Kępiski	1498	1407	1364	1470	1803	1664	1680	1602	1616	1522	1576
Kolski	5716	4812	4836	4878	5329	5146	4917	4765	4667	4630	4753
Koniński	8076	6728	6715	7928	8727	8234	7859	7424	7357	7222	7187
Kościański	2983	2465	2316	2495	2624	2413	2343	2154	2161	2179	2233
Krotoszyński	4295	3758	3308	3382	3799	3526	3482	3283	3194	3145	3169
Leszczyński	1992	1652	1606	1890	1960	1839	1758	1669	1638	1642	1653
Międzychodzki	1508	1235	1105	1177	1208	1094	1024	923	842	793	802
Nowotomyski	2285	1791	1751	1837	2110	1963	1877	1749	1702	1673	1703
Obornicki	2555	2405	2133	2177	2490	2409	2420	2285	2190	2156	2129
Ostrowski	8945	7346	7050	7442	7986	7380	6803	6156	6007	5992	6005
Ostrzeszowski	2601	2038	1937	2234	2577	2443	2296	2134	2070	2036	2125
Pilski	6517	5776	5482	5984	6600	6394	6157	5991	5825	5770	5854
Pleszewski	3715	3066	2953	3225	3555	3403	3160	2922	2679	2727	2719
Poznański	5827	5135	4696	5028	5521	5429	5240	4934	4860	4961	4907
Rawicki	3413	3086	2963	2999	3152	2959	2794	2647	2691	2636	2647
Słupecki	4085	3566	3399	3868	4063	3760	3650	3590	3596	3621	3636
Szamotulski	4419	3712	3574	3733	4093	3917	3699	3551	3570	3547	3573
Średzki	3468	3193	3067	3104	3405	3281	3275	3239	3120	3049	2954
Śremski	2465	2064	1782	1977	2109	2029	1881	1802	1765	1772	1777
Turecki	4737	4075	3828	4203	4666	4308	4226	3985	4069	3949	3795
Wągrowiecki	4802	4295	4227	4504	4903	4647	4571	4407	4416	4389	4608
Wolsztyński	1862	1482	1539	1630	1810	1543	1517	1363	1382	1393	1430
Wrzesiński	4766	3980	3849	3934	4255	4113	3969	3823	3793	3817	3852
Złotowski	4889	4048	3688	4626	4878	4658	4521	4352	4342	4327	4310
M. Kalisz	4380	4038	3942	4100	4386	4210	3989	3833	3768	3716	3722
M. Konin	5034	4512	4530	5011	5556	5300	5084	4807	4802	4723	4631
M. Leszno	2959	2498	2329	2744	2949	2783	2567	2480	2494	2519	2536
M. Poznań	11861	10752	10244	11200	12351	12151	11849	11356	11040	11072	10938
ZACHODNIOPOMORSKIE . .	115533	98012	98064	109964	120034	114394	108928	103304	101311	100114	100773
Białogardzki	5211	4093	4347	5395	5467	5307	5014	4730	4476	4380	4397
Choszczeński	4564	3676	3741	3952	4454	4256	4230	3956	3948	3897	3891
Drawski	5618	4843	4595	5365	5686	5397	5267	5156	5095	4985	4862
Goleniowski	5531	5301	5391	5439	5923	5860	5623	5324	5215	5029	4894
Gryficki	5897	4101	4177	5248	5697	5145	4623	4203	3925	3849	4266
Gryfiński	6101	5118	5111	5805	6224	5950	5566	5327	5193	5193	5142
Kamieński	3981	2986	3309	4269	4467	4199	3745	3287	3185	3186	3414
Kołobrzeski	4044	2929	2969	3680	4181	3924	3444	2940	2745	2756	3010
Koszaliński	5612	4739	4932	5509	6113	5707	5228	4971	4888	4720	4754
Myśliborski	4080	3353	3239	3751	4064	3969	3810	3746	3678	3693	3648
Policki	4341	4180	4015	4138	4347	4301	4234	4120	4039	3978	3922
Pyrzycki	3924	3361	3286	3709	4002	3686	3550	3470	3494	3603	3552
Sławieński	4231	3301	3587	4231	4467	4278	4078	3763	3671	3665	3854
Stargardzki	8436	7269	7080	7631	8542	8088	7726	7431	7339	7213	7233
Szczecinecki	7831	6742	6590	7298	7822	7203	7046	6924	6971	6917	6808
Świdwiński	4509	3762	3754	4380	4480	4358	4102	3775	3696	3660	3684
Walecki	3789	3158	3017	3444	3991	3739	3605	3499	3344	3187	3288
Łobeski	3506	2774	2938	3223	3634	3520	3398	3185	3145	3170	3154
M. Koszalin	5697	5266	5093	5384	6136	6031	5714	5446	5278	5187	5129
M. Szczecin	17013	16138	15713	16500	18644	17923	17515	16838	16811	16706	16648
M. Świnoujście	1617	922	1180	1613	1693	1553	1410	1213	1175	1140	1223

TABL. 28. WYBRANE DANE O BEZROBOTNYCH WEDŁUG REGIONÓW, WOJEWÓDZTW, PODREGIONÓW ORAZ POWIATÓW

Stan w końcu września 2011 r.

SELECTED DATA ON UNEMPLOYED PERSONS BY REGIONS, VOIVODSHIPS, SUBREGIONS AND POWIATS

As of the end of September 2011

REGIONY <i>REGIONS</i> WOJEWÓDZTWA <i>VOIVODSHIPS</i> PODREGIONY <i>SUBREGIONS</i> POWIATY <i>POWIATS</i>	Ogółem <i>Total</i>	Z ogółem <i>Of total</i>					
		kobiety <i>women</i>	nie- posiadający prawa do zasiłku <i>unemployed persons not possessing benefit rights</i>	dotychczas niepracujący <i>previously not employed</i>	zwolnieni z przyczyn dotyczących zakładów pracy <i>terminated for company reasons</i>	zamieszkali na wsi <i>in rural areas</i>	
						ogółem <i>total</i>	w tym <i>of which</i>
							nie- posiadający prawa do zasiłku <i>persons not possessing benefit rights</i>
w osobach <i>in persons</i>							
POLSKA <i>POLAND</i>	1861689	1024573	1572872	390998	55827	808086	691554
REGION CENTRALNY . . .	367985	188885	310687	74119	15963	146579	125931
ŁÓDZKIE	131319	68893	110842	21270	5966	43202	37287
<i>Podregion łódzki</i>	<i>21694</i>	<i>10713</i>	<i>17925</i>	<i>3070</i>	<i>663</i>	<i>6448</i>	<i>5364</i>
łódzki wschodni	3018	1535	2304	494	131	1753	1361
pabianicki	7128	3550	5880	838	191	1618	1347
zgierski	9856	4817	8261	1439	263	2246	1922
brzeziński	1692	811	1480	299	78	831	734
<i>Podregion m. Łódź</i>	<i>35826</i>	<i>17987</i>	<i>29631</i>	<i>3891</i>	<i>3199</i>	x	x
m. Łódź	35826	17987	29631	3891	3199	x	x
<i>Podregion piotrkowski</i>	<i>32423</i>	<i>18013</i>	<i>27594</i>	<i>5476</i>	<i>1139</i>	<i>14793</i>	<i>12611</i>
bełchatowski	6113	3707	5268	1103	184	2291	1973
opoczyński	4610	2714	3874	768	176	3030	2553
piotrkowski	3811	2016	3233	666	158	3303	2796
radomszczański	6408	3634	5596	1262	71	3156	2804
tomaszowski	7516	3819	6254	1197	408	3013	2485
m. Piotrków Trybunalski . . .	3965	2123	3369	480	142	x	x
<i>Podregion sieradzki</i>	<i>23602</i>	<i>12397</i>	<i>20609</i>	<i>5066</i>	<i>687</i>	<i>13456</i>	<i>11881</i>
łaski	3495	1816	3033	585	194	2203	1934
pajęczański	2259	1351	1912	529	1	1689	1423
poddębicki	2282	1049	2025	513	31	1689	1523
sieradzki	6427	3330	5743	1784	97	3045	2776
wieluński	3498	1776	3062	791	86	2218	1943
wieruszowski	2243	1248	1934	460	152	1671	1468
zduńskowolski	3398	1827	2900	404	127	941	814
<i>Podregion skierniewicki</i>	<i>17774</i>	<i>9783</i>	<i>15083</i>	<i>3767</i>	<i>278</i>	<i>8505</i>	<i>7431</i>
kutnowski	7053	4160	5944	1529	59	3066	2682
łęczycki	2923	1540	2662	875	14	1872	1736
łowicki	3018	1495	2568	525	0	1634	1409
rawski	1633	816	1343	310	33	776	666
skierniewicki	1157	661	938	246	48	1157	938
m. Skierniewice	1990	1111	1628	282	124	x	x
MAZOWIECKIE	236666	119992	199845	52849	9997	103377	88644
<i>Podregion ciechanowsko-płocki</i>	<i>41257</i>	<i>22322</i>	<i>34978</i>	<i>9103</i>	<i>793</i>	<i>22200</i>	<i>18770</i>
ciechanowski	5490	2814	4728	876	232	2451	2160
gostyniński	3456	1820	2880	784	187	2039	1739
mławski	4049	2149	3430	799	30	2267	1953
płocki	7117	4025	5785	1798	102	6494	5296
płoński	5639	2944	4940	1296	129	3611	3200
sierpecki	4186	2337	3521	1186	30	2731	2301
żuromiński	3656	1898	2945	990	14	2607	2121
m. Płock	7664	4335	6749	1374	69	x	x
<i>Podregion ostrołęcko-siedlecki</i>	<i>44526</i>	<i>23368</i>	<i>39164</i>	<i>13288</i>	<i>779</i>	<i>25910</i>	<i>23058</i>
łosicki	1723	895	1596	836	23	1276	1188
makowski	4463	2220	3844	1542	9	3084	2688
ostrołęcki	5433	2937	4906	1684	21	5183	4686

TABL. 28. WYBRANE DANE O BEZROBOTNYCH WEDŁUG REGIONÓW, WOJEWÓDZTW, PODREGIONÓW ORAZ POWIATÓW (cd.)

Stan w końcu września 2011 r.

SELECTED DATA ON UNEMPLOYED PERSONS BY REGIONS, VOIVODSHIPS, SUBREGIONS AND POWIATS (cont.)

As of the end of September 2011

REGIONY WOJEWÓDZTWA PODREGIONY POWIATY	REGIONS VOIVODSHIPS SUBREGIONS POWIATS	Ogółem Total	Z ogółem Of total					
			kobiety women	nie- posiadający prawa do zasiłku unemployed persons not possessing benefit rights	dotychczas niepracujący previously not employed	zwolnieni z przyczyn dotyczących zakładów pracy terminated for company reasons	zamieszkali na wsi in rural areas	
							ogółem total	w tym of which
								nie- posiadający prawa do zasiłku persons not possessing benefit rights
w osobach in persons								
ostrowski		4949	2754	4507	1526	27	2897	2669
przasnyski		3178	1788	2902	1195	178	1956	1828
pułtuski		4278	2092	3514	1230	2	2384	1946
siedlecki		2898	1558	2556	858	132	2820	2486
sokołowski		2208	1125	1938	607	22	1178	1054
węgrowski		3661	1828	3236	987	104	2475	2190
wyszkowski		4292	2036	3706	1341	12	2657	2323
m. Ostrołęka		3885	2235	3404	807	17	x	x
m. Siedlce		3558	1900	3055	675	232	x	x
Podregion radomski		56894	28257	48040	14977	3018	29717	25412
białobrzegi		1894	959	1718	529	16	1339	1228
kozienicki		4361	2207	3988	1143	62	3188	2921
lipski		2329	1152	2170	738	4	1974	1857
przysuski		5254	2561	4259	1796	112	4608	3787
radomski		15569	7627	12883	4189	955	12378	10291
szydlowiecki		5436	2776	4404	1172	255	4084	3322
zwoleński		2748	1316	2555	945	70	2146	2006
m. Radom		19303	9659	16063	4465	1544	x	x
Podregion m.st. Warszawa		40469	19765	33228	4690	3007	x	x
m. st. Warszawa		40469	19765	33228	4690	3007	x	x
Podregion warszawski-wschodni		29154	14005	24247	6050	1626	13837	11601
garwoliński		4784	2084	4171	1347	339	3324	2915
legionowski		3794	1848	3076	801	265	1644	1331
miński		4287	2203	3513	786	190	2349	1925
nowodworski		3663	1834	3119	787	17	1769	1507
otwocki		3561	1730	2879	596	268	1251	991
wołomiński		9065	4306	7489	1733	547	3500	2932
Podregion warszawski-zachodni		24366	12275	20188	4741	774	11713	9803
grodziski		2113	1109	1643	314	83	943	718
grójecki		3275	1715	2840	989	7	1905	1684
piaseczyński		4852	2403	4038	764	233	2529	2117
pruszkowski		4089	2077	3292	602	65	1419	1137
sochaczewski		3587	1837	3022	1063	20	1907	1644
warszawski zachodni		2834	1364	2309	414	227	1695	1379
żyrardowski		3616	1770	3044	595	139	1315	1124
REGION POŁUDNIOWY		311978	177142	267142	65892	9398	111862	95843
MAŁOPOLSKIE		135241	75921	115327	31450	4044	74281	63842
Podregion krakowski		26618	14356	22954	6550	844	19921	17211
bocheński		3470	2146	2960	710	207	2315	1974
krakowski		9024	4686	7695	1983	397	6992	5944
miechowski		2305	1316	2152	1032	55	1693	1598
myślenicki		5865	3012	4988	1411	9	4434	3772
proszowicki		2017	1034	1883	797	8	1582	1493
wielicki		3937	2162	3276	617	168	2905	2430
Podregion m. Kraków		18368	9592	14928	2944	695	x	x
m. Kraków		18368	9592	14928	2944	695	x	

TABL. 28. WYBRANE DANE O BEZROBOTNYCH WEDŁUG REGIONÓW, WOJEWÓDZTW, PODREGIONÓW ORAZ POWIATÓW (cd.)

Stan w końcu września 2011 r.

SELECTED DATA ON UNEMPLOYED PERSONS BY REGIONS, VOIVODSHIPS, SUBREGIONS AND POWIATS (cont.)

As of the end of September 2011

REGIONY <i>REGIONS</i> WOJEWÓDZTWA <i>VOIVODSHIPS</i> PODREGIONY <i>SUBREGIONS</i> POWIATY <i>POWIATS</i>	Ogółem <i>Total</i>	Z ogółem <i>Of total</i>					
		kobiety <i>women</i>	nie- posiadający prawa do zasiłku <i>unemployed persons not possessing benefit rights</i>	dotychczas niepracujący <i>previously not employed</i>	zwolnieni z przyczyn dotyczących zakładów pracy <i>terminated for company reasons</i>	zamieszkali na wsi <i>in rural areas</i>	
						ogółem <i>total</i>	w tym <i>of which</i>
							nie- posiadający prawa do zasiłku <i>persons not possessing benefit rights</i>
w osobach <i>in persons</i>							
Podregion nowosądecki	40933	23159	34849	10127	1037	26751	22676
gorlicki	5674	3449	5072	1571	225	3708	3368
limanowski	9271	5388	7461	2172	184	7714	6229
nowosądecki	11418	6969	9540	2720	268	9251	7742
nowotarski	7072	3644	6156	1963	68	4364	3778
tatrzański	3124	1320	2813	794	132	1714	1559
m. Nowy Sącz	4374	2389	3807	907	160	x	x
Podregion oświęcimski	27398	16065	23220	5859	1016	13869	11694
chrzanowski	5393	3119	4614	994	231	1862	1590
olkuski	6544	3672	5802	1816	131	3136	2779
oświęcimski	6113	3822	5058	861	347	2468	2030
suski	2892	1703	2427	804	56	2065	1729
wadowicki	6456	3749	5319	1384	251	4338	3566
Podregion tarnowski	21924	12749	19376	5970	452	13740	12261
brzeski	3933	2367	3523	1107	62	3041	2739
dąbrowski	4413	2379	3841	1273	185	3230	2834
tarnowski	8476	4993	7582	2633	119	7469	6688
m. Tarnów	5102	3010	4430	957	86	x	x
ŚLĄSKIE	176737	101221	151815	34442	5354	37581	32001
Podregion bielski	24002	13165	19821	2935	588	12436	10319
bielski	4764	2627	3841	472	178	3396	2759
cieszyński	6542	3558	5521	903	81	3425	2867
żywiecki	7024	3834	5837	1163	95	5615	4693
m. Bielsko-Biała	5672	3146	4622	397	234	x	x
Podregion bytomski	21330	12285	19127	4268	538	3385	3004
lubliniecki	3272	1799	2884	524	118	2039	1803
tarnogórski	5135	2992	4538	1047	174	1346	1201
m. Bytom	10190	5874	9237	2112	212	x	x
m. Piekary Śląskie	2733	1620	2468	585	34	x	x
Podregion częstochowski	28799	14656	24385	5567	1190	11067	9364
częstochowski	7453	3719	6468	1599	148	6274	5457
kłobucki	3800	2037	3187	801	185	2936	2463
myszkowski	4494	2382	3528	806	524	1857	1444
m. Częstochowa	13052	6518	11202	2361	333	x	x
Podregion gliwicki	7274	10169	15262	3887	468	1263	1128
gliwicki	3285	1979	2922	900	28	1263	1128
m. Gliwice	6349	3545	5582	1521	73	x	x
m. Zabrze	7640	4645	6758	1466	367	x	x
Podregion katowicki	23859	13987	20417	3886	601	x	x
m. Chorzów	4332	2470	3818	659	27	x	x
m. Katowice	8356	4650	7008	1046	209	x	x
m. Mysłowice	2463	1540	2089	457	178	x	x
m. Ruda Śląska	3769	2414	3230	808	28	x	x
m. Siemianowice Śląskie	2747	1573	2328	457	146	x	x
m. Świętochłowice	2192	1340	1944	459	13	x	x
Podregion rybnicki	18963	12587	16636	4229	366	3385	2975
raciborski	2564	1636	2289	335	84	940	851
rybnicki	1887	1238	1629	555	8	1046	897
wodzisławski	4999	3293	4400	1231	160	1399	1227

TABL. 28. WYBRANE DANE O BEZROBOTNYCH WEDŁUG REGIONÓW, WOJEWÓDZTW, PODREGIONÓW ORAZ POWIATÓW (cd.)

Stan w końcu września 2011 r.

SELECTED DATA ON UNEMPLOYED PERSONS BY REGIONS, VOIVODSHIPS, SUBREGIONS AND POWIATS (cont.)

As of the end of September 2011

REGIONY <i>REGIONS</i> WOJEWÓDZTWA <i>VOIVODSHIPS</i> PODREGIONY <i>SUBREGIONS</i> POWIATY <i>POWIATS</i>	Ogółem <i>Total</i>	Z ogółem <i>Of total</i>					
		kobiety <i>women</i>	nie- posiadający prawa do zasiłku <i>unemployed persons not possessing benefit rights</i>	dotychczas niepracujący <i>previously not employed</i>	zwolnieni z przyczyn dotyczących zakładów pracy <i>terminated for company reasons</i>	zamieszkali na wsi <i>in rural areas</i>	
						ogółem <i>total</i>	w tym <i>of which</i>
							nie- posiadający prawa do zasiłku <i>persons not possessing benefit rights</i>
w osobach <i>in persons</i>							
m. Jastrzębie-Zdrój	3482	2336	3125	705	67	x	x
m. Rybnik	4144	2808	3622	1128	21	x	x
m. Żory	1887	1276	1571	275	26	x	x
Podregion sosnowiecki	32577	18264	28194	7782	1137	3620	3195
będziński	6745	3697	5817	1331	229	1313	1100
zawierciański	7116	3913	6385	1562	210	2307	2095
m. Dąbrowa Górnicza	5869	3246	5015	903	227	x	x
m. Jaworzno	2863	1752	2399	538	136	x	x
m. Sosnowiec	9984	5656	8578	3448	335	x	x
Podregion tyski	9933	6108	7973	1888	466	2425	2016
mikołowski	2709	1597	2284	551	11	295	252
pszczyński	2693	1767	2229	662	181	1917	1603
bieruńsko-lędziński	1192	767	947	216	44	213	161
m. Tychy	3339	1977	2513	459	230	x	x
REGION WSCHODNI	390236	207720	343744	109911	9022	208766	185275
LUBELSKIE	113414	59850	103624	35568	2974	60629	56207
Podregion bialski	18350	9541	16721	5942	502	10495	9722
bialski	6364	3393	5903	2162	140	4661	4340
parczewski	1869	990	1755	588	3	1310	1247
radzyński	3386	1635	3134	1221	19	2404	2275
włodawski	3194	1685	2752	1164	168	2120	1860
m. Biała Podlaska	3537	1838	3177	807	172	x	x
Podregion chełmsko-zamojski	36739	19668	33823	12060	566	22413	20871
biłgorajski	3132	1704	2592	953	59	1942	1670
chełmski	4990	2911	4606	1428	38	4642	4286
hrubieszowski	5345	2791	5106	2133	25	3764	3619
krasnostawski	4548	2341	4279	1954	144	3184	3030
tomaszowski	5175	2707	4760	1784	7	3897	3618
zamojski	5593	2909	5206	1924	108	4984	4648
m. Chełm	3840	2200	3484	881	38	x	x
m. Zamość	4116	2105	3790	1003	147	x	x
Podregion lubelski	32792	17359	29603	8373	1107	11686	10706
lubartowski	5376	2956	4949	1351	96	3627	3409
lubelski	5710	2953	5159	1876	90	5027	4532
łęczyński	2271	1384	2060	753	19	1441	1317
świdnicki	3848	2009	3438	1278	190	1591	1448
m. Lublin	15587	8057	13997	3115	712	x	x
Podregion puławski	25533	13282	23477	9193	799	16035	14908
janowski	3367	1576	3165	1363	101	2430	2316
kraśnicki	5958	3166	5686	2806	300	3605	3473
łukowski	4493	2549	3952	1341	179	3016	2664
opolski	4120	2040	3751	1412	31	2857	2653
puławski	4953	2594	4509	1597	122	2674	2457
rycki	2642	1357	2414	674	66	1453	1345

TABL. 28. WYBRANE DANE O BEZROBOTNYCH WEDŁUG REGIONÓW, WOJEWÓDZTW, PODREGIONÓW ORAZ POWIATÓW (cd.)

Stan w końcu września 2011 r.

SELECTED DATA ON UNEMPLOYED PERSONS BY REGIONS, VOIVODSHIPS, SUBREGIONS AND POWIATS (cont.)

As of the end of September 2011

REGIONY <i>REGIONS</i> WOJEWÓDZTWA <i>VOIVODSHIPS</i> PODREGIONY <i>SUBREGIONS</i> POWIATY <i>POWIATS</i>	Ogółem <i>Total</i>	Z ogółem <i>Of total</i>					
		kobiety <i>women</i>	nie- posiadający prawa do zasiłku <i>unemployed persons not possessing benefit rights</i>	dotychczas niepracujący <i>previously not employed</i>	zwolnieni z przyczyn dotyczących zakładów pracy <i>terminated for company reasons</i>	zamieszkali na wsi <i>in rural areas</i>	
						ogółem <i>total</i>	w tym <i>of which</i>
							nie- posiadający prawa do zasiłku <i>persons not possessing benefit rights</i>
w osobach <i>in persons</i>							
PODKARPACKIE	136404	74763	118584	37823	3209	83806	72937
Podregion krośnieński	32707	18327	27651	8531	717	22885	19301
bieszczadzki	1875	1016	1595	521	7	1121	971
brzozowski	6222	3618	5157	1519	116	5645	4714
jasielski	9085	5131	7901	2727	117	6171	5404
krośnieński	6192	3544	4834	1525	297	5558	4334
sanocki	4788	2615	4262	1178	55	2525	2265
leski	2361	1139	2033	573	22	1865	1613
m. Krosno	2184	1264	1869	488	103	x	x
Podregion przemyski	30145	16009	26414	9500	817	17931	15823
jarosławski	9345	4947	8185	3162	136	5611	4965
lubaczowski	4162	2118	3486	1141	85	2651	2280
przemyski	5271	2805	4473	1564	235	5271	4473
przeworski	6158	3335	5725	2444	78	4398	4105
m. Przemyśl	5209	2804	4545	1189	283	x	x
Podregion rzeszowski	35672	19240	31508	10163	365	22427	19874
kolbuszowski	3739	2025	3411	1172	124	3258	2976
łańcucki	4995	2537	4409	1490	16	4026	3575
ropczycko-sędziszowski	5271	2992	4783	2005	24	3757	3440
rzeszowski	8003	4246	7035	2120	38	6498	5693
strzyżowski	5557	3022	4753	1711	87	4888	4190
m. Rzeszów	8107	4418	7117	1665	76	x	x
Podregion tarnobrzeski	37880	21187	33011	9629	1310	20563	17939
dębicki	6769	4151	5932	1656	139	3878	3414
leżajski	4946	2630	4175	1589	8	3671	3091
mielecki	8766	4842	7704	2163	318	4571	4068
nizański	5465	2867	4555	1494	206	3495	2921
stalowowolski	6381	3480	5732	1612	349	2682	2463
tarnobrzeski	2902	1734	2547	636	172	2266	1982
m. Tarnobrzeg	2651	1483	2366	479	118	x	x
PODLASKIE	62073	31094	55087	16335	1467	21166	19250
Podregion białostocki	26931	12986	24036	6908	600	6379	5790
białostocki	7480	3544	6661	1975	265	4161	3692
sokólski	4617	2149	4315	1476	111	2218	2098
m. Białostok	14834	7293	13060	3457	224	x	x
Podregion łomżyński	18936	9864	16849	5226	493	8326	7601
bielski	1966	1064	1745	499	26	662	605
hajnowski	1875	913	1580	329	96	860	744
kolneński	3144	1604	2906	1120	94	1759	1667
łomżyński	2162	1177	1963	632	34	1901	1717
siemiatycki	1616	789	1475	543	9	932	860
wysokomazowiecki	2140	985	1945	736	29	1180	1086
zambrowski	2502	1377	2205	697	119	1032	922
m. Łomża	3531	1955	3030	670	86	x	x
Podregion suwalski	16206	8244	14202	4201	374	6461	5859
augustowski	3815	1829	3492	942	99	1496	1424
grajewski	4058	2033	3436	1202	46	1425	1248
moniecki	1916	892	1781	696	39	960	907
sejneński	1989	888	1716	553	18	1361	1204
suwalski	1219	700	1076	324	31	1219	1076
m. Suwałki	3209	1902	2701	484	141	x	x

TABL. 28. WYBRANE DANE O BEZROBOTNYCH WEDŁUG REGIONÓW, WOJEWÓDZTW, PODREGIONÓW ORAZ POWIATÓW (cd.)

Stan w końcu września 2011 r.

SELECTED DATA ON UNEMPLOYED PERSONS BY REGIONS, VOIVODSHIPS, SUBREGIONS AND POWIATS (cont.)

As of the end of September 2011

REGIONY <i>REGIONS</i> WOJEWÓDZTWA <i>VOIVODSHIPS</i> PODREGIONY <i>SUBREGIONS</i> POWIATY <i>POWIATS</i>	Ogółem <i>Total</i>	Z ogółem <i>Of total</i>					
		kobiety <i>women</i>	nie- posiadający prawa do zasiłku <i>unemployed persons not possessing benefit rights</i>	dotychczas niepracujący <i>previously not employed</i>	zwolnieni z przyczyn dotyczących zakładów pracy <i>terminated for company reasons</i>	zamieszkali na wsi <i>in rural areas</i>	
						ogółem <i>total</i>	w tym <i>of which</i>
							nie- posiadający prawa do zasiłku <i>persons not possessing benefit rights</i>
w osobach <i>in persons</i>							
ŚWIĘTOKRZYSKIE	78345	42013	66449	20185	1372	43165	36881
Podregion kielecki	51165	27046	41497	10751	910	23995	19077
kielecki	12599	6808	10129	3396	111	11741	9447
konecki	6892	3804	5172	1261	47	4946	3718
ostrowiecki	8198	4539	6823	1877	247	2578	2192
skarżyski	7015	3597	5586	1229	137	2338	1871
starachowski	5853	3089	4503	798	109	2392	1849
m. Kielce	10608	5209	9284	2190	259	x	x
Podregion sandomiersko- -jędrzejowski	27180	14967	24952	9434	462	19170	17804
buski	2736	1455	2482	973	76	2015	1855
jędrzejowski	4797	2802	4412	1324	185	3049	2830
kazimierski	2030	1001	1913	1026	45	1468	1402
opatowski	5158	2629	4804	2150	63	4068	3820
pińczowski	1541	843	1402	500	2	988	917
sandomierski	4365	2291	4064	1718	38	2860	2689
staszowski	3689	2235	3271	930	47	2422	2175
włoszczowski	2864	1711	2604	813	6	2300	2116
REGION PÓŁNOCNO- -ZACHODNI	281277	161473	232845	52053	8581	121703	102105
LUBUSKIE	54713	30713	44358	10581	871	22686	18669
Podregion gorzowski	19760	10922	15927	3163	344	8595	7081
gorzowski	2696	1615	2271	453	48	1839	1564
międzyrzecki	4516	2469	3652	750	182	2363	1923
ślubicki	2267	1206	1764	381	5	1208	1038
strzelecko-drezdenecki	4083	2257	3238	732	41	2268	1817
sulęciński	1592	869	1303	230	49	917	739
m. Gorzów Wielkopolski	4606	2506	3699	617	19	x	x
Podregion zielonogórski	34953	19791	28431	7418	527	14091	11588
krośnieński	4180	2396	3384	835	21	1886	1511
nowosolski	6471	3816	5205	1252	130	2556	2076
świebodziński	1984	1059	1639	486	—	1153	964
zielonogórski	4394	2501	3735	1213	46	2899	2502
żagański	5539	3155	4451	940	125	2272	1840
żarski	5625	3237	4329	965	62	2341	1843
wschowski	2115	1197	1831	322	63	984	852
m. Zielona Góra	4645	2430	3857	1405	80	x	x
WIELKOPOLSKIE	125791	75970	105473	21816	5671	58667	50152
Podregion kaliski	24823	15618	21107	4674	1317	12376	10681
jarociński	3145	2017	2637	555	182	1844	1577
kaliski	2362	1355	2052	604	201	2300	2001
kępiński	1576	983	1276	232	134	1083	888
krotoszyński	3169	2177	2632	607	176	1072	913
ostrowski	6005	3746	5136	1043	110	2793	2396
ostrzeszowski	2125	1459	1854	542	86	1368	1217
pleszewski	2719	1762	2378	660	107	1916	1689
m. Kalisz	3722	2119	3142	431	321	x	x
Podregion koniński	34308	20551	30370	6710	786	17881	16029
gnieźnieński	6454	3859	5538	1162	339	2186	1877
kolski	4753	2846	4247	1198	98	2857	2572

TABL. 28. WYBRANE DANE O BEZROBOTNYCH WEDŁUG REGIONÓW, WOJEWÓDZTW, PODREGIONÓW ORAZ POWIATÓW (cd.)

Stan w końcu września 2011 r.

SELECTED DATA ON UNEMPLOYED PERSONS BY REGIONS, VOIVODSHIPS, SUBREGIONS AND POWIATS (cont.)

As of the end of September 2011

REGIONY WOJEWÓDZTWA PODREGIONY POWIATY	REGIONY VOIVODSHIPS SUBREGIONS POWIATS	Ogółem Total	z ogółem of total					zamieszkali na wsi in rural areas	
			kobiety women	nie- posiadający prawa do zasiłku unemployed persons not possessing benefit rights	dotychczas niepracujący previously not employed	zwolnieni z przyczyn dotyczących zakładów pracy terminated for company reasons	ogółem total	w tym of which	
									nie- posiadający prawa do zasiłku persons not possessing benefit rights
koniński		7187	4218	6506	1505	15	6096	5527	
ślupecki		3636	2129	3273	725	97	2551	2331	
turecki		3795	2585	3297	658	206	2246	1967	
wrzesiński		3852	2354	3392	751	15	1945	1755	
m. Konin		4631	2560	4117	711	16	x	x	
Podregion leszczyński		18387	11194	15169	2851	802	9721	8049	
gostyński		3454	2095	2953	534	182	1921	1651	
grodziski		1929	1037	1629	375	80	1225	1038	
kościański		2233	1496	1834	306	1	1209	1010	
leszczyński		1653	1029	1355	214	95	1527	1253	
miedzychodzki		802	517	594	124	2	497	373	
nowotomyski		1703	932	1326	249	11	996	784	
rawicki		2647	1646	2238	406	249	1294	1093	
wolsztyński		1430	887	1158	261	28	1052	847	
m. Leszno		2536	1555	2082	382	154	x	x	
Podregion pilski		21995	13074	18317	3611	714	10335	8762	
chodzieski		2926	1789	2490	460	53	1321	1158	
czarnkowsko-trzcianecki		4297	2565	3680	686	64	2255	1947	
pilski		5854	3328	4874	987	216	1971	1668	
wągrowiecki		4608	2858	3711	827	275	2564	2124	
złotowski		4310	2534	3562	651	106	2224	1865	
Podregion poznański		15340	9471	12049	2725	1078	8354	6631	
obornicki		2129	1365	1665	352	26	1059	846	
poznański		4907	2953	3422	533	521	2877	2016	
szamotulski		3573	2260	3006	740	291	1744	1479	
średzki		2954	1784	2542	846	94	1907	1654	
śremski		1777	1109	1414	254	146	767	636	
Podregion m. Poznań		10938	6062	8461	1245	974	x	x	
m. Poznań		10938	6062	8461	1245	974	x	x	
ZACHODNIOPOMORSKIE		100773	54790	83014	19656	2039	40350	33284	
Podregion koszaliński		39786	21554	31538	6076	1246	17957	14267	
białogardzki		4397	2273	3445	603	396	1774	1383	
drawski		4862	2603	3729	712	106	2049	1630	
kołobrzegi		3010	1501	2504	707	113	1417	1210	
koszaliński		4754	2620	3625	794	120	3806	2948	
ślawieński		3854	1956	2990	505	87	2053	1570	
szczecinecki		6808	3854	5280	1048	16	3080	2459	
świdwiński		3684	2009	2840	562	105	2172	1704	
walecki		3288	2054	2774	501	88	1606	1363	
m. Koszalin		5129	2684	4351	644	215	x	x	
Podregion stargardzki		25744	14302	21318	5761	344	13247	11232	
choszczeński		3891	2187	3272	1141	85	2322	1988	
gryficki		4266	2256	3290	797	11	2229	1759	
myśliborski		3648	2146	3215	759	89	1782	1596	
pyrzycki		3552	1905	3082	883	28	2192	1927	
stargardzki		7233	4094	5817	1425	124	2995	2471	
łobeski		3154	1714	2642	756	7	1727	1491	
Podregion m. Szczecin		16648	8407	14592	3495	44	x	x	
m. Szczecin		16648	8407	14592	3495	44	x	x	

TABL. 28. WYBRANE DANE O BEZROBOTNYCH WEDŁUG REGIONÓW, WOJEWÓDZTW, PODREGIONÓW ORAZ POWIATÓW (cd.)

Stan w końcu września 2011 r.

SELECTED DATA ON UNEMPLOYED PERSONS BY REGIONS, VOIVODSHIPS, SUBREGIONS AND POWIATS (cont.)

As of the end of September 2011

REGIONY <i>REGIONS</i> WOJEWÓDZTWA <i>VOIVODSHIPS</i> PODREGIONY <i>SUBREGIONS</i> POWIATY <i>POWIATS</i>	Ogółem <i>Total</i>	Z ogółem <i>Of total</i>					
		kobiety <i>women</i>	nie- posiadający prawa do zasiłku <i>unemployed persons not possessing benefit rights</i>	dotychczas niepracujący <i>previously not employed</i>	zwolnieni z przyczyn dotyczących zakładów pracy <i>terminated for company reasons</i>	zamieszkali na wsi <i>in rural areas</i>	
						ogółem <i>total</i>	w tym <i>of which</i>
							nie- posiadający prawa do zasiłku <i>persons not possessing benefit rights</i>
w osobach <i>in persons</i>							
<i>Podregion szczeciński</i>	18595	10527	15566	4324	405	9146	7785
goleniowski	4894	2935	3861	1013	115	2420	1976
gryfiński	5142	2866	4373	1147	86	3184	2756
kamieński	3414	1860	2824	789	15	1850	1545
policki	3922	2248	3443	1130	186	1692	1508
m. Świnoujście	1223	618	1065	245	3	x	x
REGION POŁUDNIOWO- -ZACHODNI	182025	100222	150639	28993	5337	68390	57807
DOLNOŚLĄSKIE	136810	74924	111940	20862	3739	48261	40363
<i>Podregion jeleniogórski</i>	33304	17618	27699	5214	1169	14171	11954
bolesławiecki	3633	2082	3157	648	7	1850	1629
jaworski	3660	1976	2951	526	43	1652	1364
jeleniogórski	4069	2037	3165	517	306	2329	1835
kamiennogórski	2757	1253	2180	284	74	1158	901
lubański	4210	2170	3523	657	238	1747	1494
lwówecki	3429	1827	2863	769	99	1793	1515
zgorzelecki	4025	2391	3582	705	100	1546	1388
złotoryjski	3974	2123	3391	664	11	2096	1828
m. Jelenia Góra	3547	1759	2887	444	291	x	x
<i>Podregion legnicko-głogowski</i>	22480	13260	19104	4458	453	7456	6423
głogowski	4260	2801	3709	773	45	1287	1162
górowski	3101	1729	2608	661	142	1889	1613
legnicki	3363	1829	2679	614	54	2013	1613
lubiński	3706	2367	3141	898	151	948	845
polkowicki	3121	1898	2807	664	11	1319	1190
m. Legnica	4929	2636	4160	848	50	x	x
<i>Podregion wałbrzyski</i>	41339	22006	32698	5752	657	12308	9885
dzierzoniowski	5977	3239	4455	622	161	1035	798
kłodzki	12704	6544	10058	1935	48	4888	3872
świdnicki	6775	3831	5547	896	211	2128	1763
wałbrzyski	10814	5835	8536	1343	193	1296	1021
ząbkowicki	5069	2557	4102	956	44	2961	2431
<i>Podregion wrocławski</i>	23968	13397	20034	4049	806	14326	12101
milicki	2051	1306	1721	319	93	1505	1278
oleśnicki	5333	3141	4603	1013	192	2335	2030
oławski	3244	1634	2781	585	74	1256	1111
strzeliński	2164	1126	1740	363	114	1429	1167
średzki	2090	1081	1797	357	91	1786	1550
trzebnicki	3248	1857	2672	564	48	2061	1718
wołowski	3273	1785	2715	591	76	1791	1531
wrocławski	2565	1467	2005	257	118	2163	1716
<i>Podregion m. Wrocław</i>	15719	8643	12405	1389	654	x	x
m. Wrocław	15719	8643	12405	1389	654	x	x
OPOLSKIE	45215	25298	38699	8131	1598	20129	17444
<i>Podregion nyski</i>	22798	12438	19086	3863	696	10694	9082
brzeski	6039	3379	4822	1069	173	2681	2168
kluczborski	2955	1809	2611	555	122	1388	1252
namysłowski	2483	1476	2219	321	91	1672	1506

TABL. 28. WYBRANE DANE O BEZROBOTNYCH WEDŁUG REGIONÓW, WOJEWÓDZTW, PODREGIONÓW ORAZ POWIATÓW (cd.)

Stan w końcu września 2011 r.

SELECTED DATA ON UNEMPLOYED PERSONS BY REGIONS, VOIVODSHIPS, SUBREGIONS AND POWIATS (cont.)

As of the end of September 2011

REGIONY <i>REGIONS</i> WOJEWÓDZTWA <i>VOIVODSHIPS</i> PODREGIONY <i>SUBREGIONS</i> POWIATY <i>POWIATS</i>	Ogółem <i>Total</i>	Z ogółem <i>Of total</i>					
		kobiety <i>women</i>	nie- posiadający prawa do zasiłku <i>unemployed persons not possessing benefit rights</i>	dotychczas niepracujący <i>previously not employed</i>	zwolnieni z przyczyn dotyczących zakładów pracy <i>terminated for company reasons</i>	zamieszkali na wsi <i>in rural areas</i>	
						ogółem <i>total</i>	w tym <i>of which</i>
							nie- posiadający prawa do zasiłku <i>persons not possessing benefit rights</i>
	w osobach <i>in persons</i>						
nyski	8042	4053	6520	1270	141	3699	3032
prudnicki	3279	1721	2914	648	169	1254	1124
Podregion opolski	22417	12860	19613	4268	902	9435	8362
głubczycki	2696	1519	2450	570	69	1385	1268
kedzierzyńsko-kozielski	4242	2536	3819	949	129	1185	1091
krapkowicki	2292	1448	2040	424	90	887	802
oleski	2150	1216	1768	455	78	1244	1073
opolski	4670	2596	4054	757	251	3718	3216
strzelecki	2176	1240	1932	616	78	1016	912
m. Opole	4191	2305	3550	497	207	x	x
REGION PÓŁNOCNY	328188	189131	267815	60030	7526	150786	124593
KUJAWSKO-POMORSKIE	130393	75859	107598	24775	2502	57967	48611
Podregion bydgosko-toruński	30233	17046	24777	4036	790	8118	6718
bydgoski	4604	2634	3884	723	62	3303	2802
toruński	5948	3540	4821	1119	138	4815	3916
m. Bydgoszcz	12616	6796	10371	1446	289	x	x
m. Toruń	7065	4076	5701	748	301	x	x
Podregion grudziądzki	37142	22271	30798	7005	777	19213	16203
brodnicki	3743	2464	3243	739	2	2097	1853
chełmiński	3568	2062	2754	537	28	2158	1648
golubsko-dobrzyński	3537	2081	2985	877	2	2111	1795
grudziądzki	3405	2173	2785	672	59	2895	2398
sępoleński	3060	1868	2448	625	41	1843	1502
świecki	6124	3599	5492	1179	271	4194	3792
tucholski	3279	1913	2640	744	105	2311	1872
wąbrzeski	2751	1604	2183	582	23	1604	1343
m. Grudziądz	7675	4507	6268	1050	246	x	x
Podregion włocławski	63018	36542	52023	13734	935	30636	25690
aleksandrowski	3832	2042	3220	713	36	2119	1791
inowrocławski	13394	7899	10398	2191	40	4555	3624
lipnowski	7001	3870	5884	2391	212	4910	4170
mogileński	3330	2126	2622	694	112	2052	1676
nakielski	5783	3358	4521	1060	386	3209	2558
radziejowski	3640	1996	3114	1067	15	2721	2376
rypiński	2902	1972	2478	750	12	1742	1502
włocławski	8077	4586	7001	2205	34	6234	5447
żniński	5297	3207	4200	971	42	3094	2546
m. Włocławek	9762	5486	8585	1692	46	x	x
POMORSKIE	99523	57929	80538	15840	3166	44909	36695
Podregion gdański	20579	12185	17023	3898	710	12653	10541
gdański	2388	1521	1959	485	50	1788	1479
kartuski	4435	2681	3711	958	38	3744	3143
nowodworski	2943	1655	2412	440	206	2037	1685
pucki	2890	1570	2414	595	88	1667	1401
wejherowski	7923	4758	6527	1420	328	3417	2833

TABL. 28. WYBRANE DANE O BEZROBOTNYCH WEDŁUG REGIONÓW, WOJEWÓDZTW, PODREGIONÓW ORAZ POWIATÓW (dok.)

Stan w końcu września 2011 r.

SELECTED DATA ON UNEMPLOYED PERSONS BY REGIONS, VOIVODSHIPS, SUBREGIONS AND POWIATS (cont.)

As of the end of September 2011

REGIONY WOJEWÓDZTWA PODREGIONY POWIATY	REGIONY VOIVODSHIPS SUBREGIONS POWIATS	Ogółem Total	Z ogółem Of total					
			kobiety women	nie- posiadający prawa do zasiłku unemployed persons not possessing benefit rights	dotychczas niepracujący previously not employed	zwolnieni z przyczyn dotyczących zakładów pracy terminated for company reasons	zamieszkali na wsi in rural areas	
							ogółem total	w tym of which
								nie- posiadający prawa do zasiłku persons not possessing benefit rights
w osobach in persons								
Podregion słupski		33444	19170	26828	4775	838	17525	13905
bytowski		6261	3715	4709	952	86	4209	3234
chojnicki		6888	3902	5526	1096	297	3092	2546
człuchowski		4640	2834	3653	853	144	2846	2236
łęborski		3990	2386	3436	492	138	1711	1465
słupski		6780	3690	5268	836	78	5667	4424
m. Słupsk		4885	2643	4236	546	95	x	x
Podregion starogardzki		29408	17524	23920	5015	762	14731	12249
kościerski		3683	2082	3147	631	257	2406	2069
kwidzyński		5037	2855	3874	684	89	2420	1904
malborski		4561	2764	3611	752	202	1743	1443
starogardzki		8094	4800	6580	1584	128	4213	3433
tczewski		4918	3058	4198	745	41	1897	1672
sztumski		3115	1965	2510	619	45	2052	1728
Podregion trójmiejski		16092	9050	12767	2152	856	x	x
m. Gdańsk		10252	5616	8252	1557	317	x	x
m. Gdynia		5162	3082	3979	544	490	x	x
m. Sopot		678	352	536	51	49	x	x
WARMIŃSKO-MAZURSKIE		98272	55343	79679	19415	1858	47910	39287
Podregion elbląski		36401	21084	29706	6732	919	17628	14383
braniewski		4117	2316	3333	990	13	2369	1948
działdowski		5487	3390	4254	994	172	3247	2569
elbląski		5035	2855	4169	1020	112	3654	3034
iławski		3882	2458	3115	717	92	1717	1409
nowomiejski		3153	1930	2507	583	38	2368	1901
ostródzki		7504	4339	6060	1582	193	4273	3522
m. Elbląg		7223	3796	6268	846	299	x	x
Podregion ełcki		22546	12706	18317	5096	298	10809	9038
ełcki		7226	3997	5840	1778	147	2800	2337
giżycki		2712	1620	2331	523	58	1213	1073
olecki		2735	1588	2228	616	17	1686	1410
piski		5941	3189	4681	1335	47	2743	2237
gołdapski		2080	1307	1710	419	17	1273	1074
węgorzewski		1852	1005	1527	425	12	1094	907
Podregion olsztyński		39325	21553	31656	7587	641	19473	15866
bartoszycki		6223	3361	5086	1181	42	3261	2738
ketrzyński		5734	2990	4690	1044	32	2999	2514
lidzbarski		3769	2039	3011	668	85	1648	1356
mragowski		3299	1791	2751	780	66	1703	1434
nidzicki		1941	1255	1454	411	78	1237	954
olsztyński		7003	3895	5325	1237	204	4818	3720
szczycieński		5786	3259	4708	1230	116	3807	3150
m. Olsztyn		5570	2963	4631	1036	18	x	x

TABL. 29. STOPA BEZROBOCIA WEDŁUG WOJEWÓDZTW, PODREGIONÓW ORAZ POWIATÓW^{a)}

Stan w końcu miesiąca

UNEMPLOYMENT RATE^{a)} BY VOIVODSHIPS, SUBREGIONS AND POWIATS

As of the end of month

WOJEWÓDZTWA VOIVODSHIPS	2010				2011								
	03	06	09	12'	01*	02'	03'	04*	05*	06*	07	08	09
	w % in %												
POLSKA POLAND	13,0	11,7	11,5	12,4	13,1	13,4	13,3	12,8	12,4	11,9	11,8	11,8	11,8
DOLNOŚLĄSKIE	14,1	12,7	12,4	13,1	13,8	14,1	13,9	13,3	12,7	12,1	12,0	12,0	11,9
<i>Podregion jeleniogórski</i>	<i>19,6</i>	<i>17,5</i>	<i>17,4</i>	<i>18,5</i>	<i>19,3</i>	<i>19,6</i>	<i>19,3</i>	<i>18,4</i>	<i>17,7</i>	<i>17,0</i>	<i>16,6</i>	<i>16,5</i>	<i>16,6</i>
Bolesławiecki	16,9	14,6	14,6	14,9	15,8	15,9	15,5	14,5	13,8	12,7	12,3	11,8	12,1
Jaworski	23,4	20,3	20,2	23,6	24,9	25,1	24,4	22,9	21,6	21,1	20,8	20,7	21,2
Jeleniogórski	21,6	19,1	20,3	22,9	23,4	23,7	23,8	22,5	22,0	21,5	21,1	20,9	21,3
Kamiennogórski	25,8	22,4	21,0	22,1	23,4	24,1	24,0	23,3	21,1	19,8	19,2	18,5	18,9
Lubański	27,4	25,3	24,6	24,7	25,6	26,0	25,6	24,4	23,6	23,1	22,4	22,5	22,6
Lwówecki	25,4	23,3	23,1	24,7	25,6	25,8	25,7	24,9	24,1	23,0	22,4	22,5	22,9
Zgorzelecki	15,2	14,1	13,8	13,2	13,7	14,3	14,1	13,7	13,4	12,8	12,5	12,4	12,3
Złotoryjski	27,3	25,2	24,8	26,6	28,0	28,3	27,4	26,0	25,5	25,6	25,1	25,3	25,4
m. Jelenia Góra	11,0	9,6	10,1	10,9	11,2	11,3	10,9	10,8	10,4	10,0	9,9	9,6	9,6
<i>Podregion legnicko-głogowski</i>	<i>13,0</i>	<i>11,7</i>	<i>11,7</i>	<i>12,4</i>	<i>13,3</i>	<i>13,6</i>	<i>13,4</i>	<i>13,0</i>	<i>12,6</i>	<i>12,1</i>	<i>12,1</i>	<i>12,2</i>	<i>12,2</i>
Głogowski	16,3	14,0	14,2	14,6	15,2	15,6	15,6	15,5	14,9	14,2	14,2	14,0	13,7
Górowski	27,2	24,6	25,0	26,6	27,8	28,2	27,7	26,8	26,4	25,3	25,5	25,7	25,3
Legnicki	20,0	18,2	18,3	20,0	21,4	21,8	21,6	20,9	20,1	19,8	20,0	20,2	20,6
Lubiński	9,6	8,5	9,0	9,7	10,6	10,8	10,6	9,9	9,5	9,1	9,0	9,3	9,4
Polkowicki	9,2	8,9	8,8	9,6	9,9	9,9	9,5	9,0	9,0	8,8	8,9	8,8	8,8
m. Legnica	10,4	9,6	9,1	9,2	10,4	10,7	10,8	10,5	10,2	9,7	9,7	9,8	10,1
<i>Podregion wałbrzyski</i>	<i>22,0</i>	<i>19,4</i>	<i>18,6</i>	<i>20,0</i>	<i>21,0</i>	<i>21,4</i>	<i>21,2</i>	<i>20,3</i>	<i>19,1</i>	<i>18,3</i>	<i>18,1</i>	<i>18,2</i>	<i>18,2</i>
Dzierżoniowski	25,9	22,7	22,0	22,3	23,1	22,9	22,1	21,2	19,9	18,7	18,6	18,9	18,7
Kłodzki	26,3	23,3	22,7	24,7	25,7	25,9	26,0	25,5	24,3	23,5	23,0	23,0	23,1
Świdnicki	16,0	13,0	12,3	13,8	15,0	15,3	15,2	13,9	12,6	11,8	11,8	11,9	11,9
Wałbrzyski	21,5	19,3	18,5	19,1	20,1	20,4	20,4	19,8	18,7	18,1	18,0	17,9	18,0
Ząbkowicki	22,1	21,5	19,4	22,7	24,4	25,6	24,9	23,7	22,5	21,9	21,8	21,6	21,4
<i>Podregion wrocławski</i>	<i>13,8</i>	<i>12,4</i>	<i>12,1</i>	<i>12,5</i>	<i>13,2</i>	<i>13,5</i>	<i>13,2</i>	<i>12,7</i>	<i>12,1</i>	<i>11,5</i>	<i>11,4</i>	<i>11,4</i>	<i>11,3</i>
Milicki	18,7	16,3	16,3	17,6	18,5	19,0	18,6	17,6	17,1	16,3	16,2	15,9	16,3
Oleśnicki	17,0	15,1	15,3	16,1	17,0	17,0	16,4	15,5	15,1	14,6	14,4	14,5	14,2
Oławski	12,9	12,0	11,3	11,4	11,9	11,9	11,8	11,4	10,7	10,3	10,7	10,9	10,5
Strzelicki	18,4	16,7	16,4	17,3	18,2	18,8	18,5	18,2	16,8	16,1	15,9	15,6	14,8
Średzki	14,4	12,7	11,5	13,5	14,0	14,1	13,8	13,2	12,7	12,2	11,9	11,9	12,0
Trzebnicki	15,8	13,7	13,8	13,6	14,7	15,3	14,8	14,2	13,6	12,8	12,4	12,6	12,5
Wrocławski	22,4	19,8	19,0	21,0	21,9	22,5	22,4	21,8	20,9	19,8	19,1	19,3	19,3
Wrocławski	5,8	5,4	5,3	5,0	5,2	5,5	5,5	5,3	5,0	4,7	4,6	4,6	4,5
<i>Podregion m. Wrocław</i>	<i>5,7</i>	<i>5,6</i>	<i>5,6</i>	<i>5,5</i>	<i>5,7</i>	<i>5,8</i>	<i>5,9</i>	<i>5,7</i>	<i>5,5</i>	<i>5,2</i>	<i>5,1</i>	<i>5,0</i>	<i>4,9</i>
m. Wrocław	5,7	5,6	5,6	5,5	5,7	5,8	5,9	5,7	5,5	5,2	5,1	5,0	4,9
KUJAWSKO-POMORSKIE	17,3	15,5	15,1	17,0	17,8	18,1	18,0	17,4	16,9	16,3	16,0	15,9	15,9
<i>Podregion bydgosko-toruński</i>	<i>10,2</i>	<i>9,2</i>	<i>8,9</i>	<i>9,6</i>	<i>10,3</i>	<i>10,5</i>	<i>10,4</i>	<i>10,0</i>	<i>9,7</i>	<i>9,3</i>	<i>9,1</i>	<i>9,1</i>	<i>9,2</i>
Bydgoski	13,3	11,9	11,4	12,7	13,5	13,5	13,5	13,1	12,8	12,4	12,0	12,1	12,4
Toruński	18,7	17,4	16,7	17,8	20,1	20,6	20,3	19,7	18,9	17,8	17,5	17,3	17,2
m. Bydgoszcz	8,4	7,6	7,5	8,0	8,4	8,4	8,3	8,1	7,9	7,7	7,5	7,6	7,7
m. Toruń	8,9	7,8	7,6	8,2	8,7	9,0	8,8	8,6	8,1	7,7	7,5	7,6	7,7
<i>Podregion grudziądzki</i>	<i>20,8</i>	<i>18,4</i>	<i>18,3</i>	<i>21,1</i>	<i>22,1</i>	<i>22,4</i>	<i>22,0</i>	<i>21,2</i>	<i>20,5</i>	<i>19,7</i>	<i>19,5</i>	<i>19,2</i>	<i>19,2</i>
Brodnicki	16,4	13,7	13,9	15,9	17,0	17,3	16,6	15,4	14,8	13,9	13,4	12,7	12,9
Chełmiński	22,1	19,2	18,9	22,0	23,2	23,5	23,7	23,6	22,9	21,8	21,4	20,6	20,7

a) W % ogółu ludności aktywnej zawodowo.

a) In % of total economically active population.

TABL. 29. STOPA BEZROBOCIA WEDŁUG WOJEWÓDZTW, PODREGIONÓW ORAZ POWIATÓW^{a)} (cd.)

Stan w końcu miesiąca

UNEMPLOYMENT RATE BY VOIVODSHIPS, SUBREGIONS AND POWIATS^{a)} (cont.)

As of the end of month

WOJEWÓDZTWA VOIVODSHIPS	2010				2011								
	03	06	09	12'	01*	02'	03'	04*	05*	06*	07	08	09
	w % in %												
Golubsko-Dobrzyński	20,5	16,9	17,8	21,2	22,3	23,0	23,1	22,1	21,3	20,2	20,9	21,3	21,1
Grudziądzki	24,7	21,7	21,4	27,1	28,7	28,8	28,1	26,8	25,7	24,7	24,3	24,6	24,8
Sępoleński	24,2	20,8	20,8	25,9	26,4	26,7	25,9	24,3	23,4	22,8	23,3	22,2	22,7
Świecki	19,0	17,2	16,7	20,0	20,6	20,9	20,5	19,9	19,3	18,5	17,9	17,6	17,2
Tucholski	20,0	18,0	18,2	19,8	21,1	21,3	21,1	20,3	19,3	18,7	18,1	18,2	18,6
Wąbrzeski	20,4	18,7	19,4	21,0	21,9	21,7	21,4	21,1	20,9	20,5	20,7	20,5	20,4
m. Grudziądz	23,4	21,7	21,0	22,5	23,5	23,9	23,4	22,9	22,4	21,7	21,5	21,1	21,2
Podregion włocławski	22,4	20,3	19,7	22,4	23,3	23,6	23,6	22,8	22,4	21,7	21,4	21,2	21,2
Aleksandrowski	19,9	18,1	17,5	20,6	21,5	21,6	21,1	19,8	19,2	18,7	18,4	18,4	18,8
Inowrocławski	22,1	20,5	19,3	21,7	22,3	22,8	23,0	22,8	22,6	21,7	21,6	21,0	20,9
Lipnowski	27,4	24,8	24,8	28,9	30,4	30,8	31,1	30,3	29,9	28,4	28,3	28,2	28,0
Mogileński	22,3	21,1	20,8	21,5	22,3	22,9	22,4	22,0	21,7	20,8	20,1	19,7	19,2
Nakielski	24,8	21,7	20,7	22,9	24,3	24,5	24,1	22,8	21,9	21,3	20,9	20,7	20,8
Radziejowski	21,2	19,0	18,9	22,9	23,6	24,0	23,9	23,1	22,9	22,7	23,1	22,7	22,8
Rypiński	20,8	17,9	16,8	19,9	21,0	21,3	20,8	19,2	18,2	17,7	17,5	17,5	17,5
Włocławski	24,7	22,2	22,5	26,2	27,0	27,5	27,2	26,2	25,8	25,2	24,8	24,9	25,2
Żniński	24,7	20,4	19,3	21,5	22,7	23,2	23,5	22,7	22,5	21,9	21,6	21,1	21,0
m. Włocławek	18,7	17,7	17,6	19,5	20,0	20,3	20,2	19,7	19,3	18,7	18,4	18,5	18,6
LUBELSKIE	13,7	12,1	11,9	13,1	13,9	14,2	14,2	13,7	13,2	12,7	12,5	12,4	12,4
Podregion bialski	16,0	13,8	13,6	15,2	16,2	16,7	16,8	16,3	15,9	15,2	15,1	15,0	15,0
Bialski	14,6	12,2	12,4	14,0	15,1	15,8	16,1	16,0	15,6	14,8	14,7	14,7	14,8
Parczewski	15,2	14,3	13,1	14,4	15,4	15,7	15,7	15,0	14,6	13,9	13,3	13,0	12,8
Radzyński	14,2	13,0	12,8	13,9	14,5	14,6	14,6	14,3	13,8	13,3	13,4	13,2	13,2
Włodawski	22,4	18,4	18,3	23,0	24,4	24,9	24,4	22,6	21,8	21,2	21,1	20,9	21,0
m. Biała Podlaska	16,3	14,2	13,8	13,9	14,9	15,6	15,9	15,7	15,6	14,9	14,7	14,7	14,7
Podregion chełmsko-zamojski	14,5	12,9	12,5	14,0	15,0	15,4	15,3	14,7	14,2	13,6	13,5	13,4	13,4
Biłgorajski	8,9	6,7	6,2	7,2	8,2	8,4	8,2	7,9	7,4	6,8	6,8	6,6	6,6
Chełmski	17,2	15,6	15,4	17,7	18,8	19,5	19,2	18,3	17,6	16,8	16,8	16,8	16,7
Hrubieszowski	16,8	16,3	15,3	18,3	19,7	19,9	19,8	19,2	19,1	19,3	19,1	18,8	18,6
Krasnostawski	14,4	13,3	13,2	14,3	15,1	15,7	15,9	15,3	15,1	14,9	14,9	15,0	15,1
Tomaszowski	16,1	13,3	12,6	14,0	15,1	15,5	15,5	14,7	14,0	13,0	13,0	13,2	13,5
Zamojski	13,6	12,1	11,8	14,5	15,4	15,7	15,7	15,0	14,4	13,5	13,2	13,0	13,1
m. Chełm	16,6	15,2	15,1	15,3	16,2	16,7	16,5	15,9	15,6	14,9	15,1	15,1	15,0
m. Zamość	15,3	14,3	13,8	15,1	15,8	15,9	15,9	15,3	14,7	13,8	13,7	13,6	13,5
Podregion lubelski	11,6	10,6	10,7	11,4	12,0	12,2	12,1	11,8	11,4	11,0	10,8	10,7	10,7
Lubartowski	16,2	14,4	13,9	15,9	16,9	17,1	17,0	16,1	15,7	15,3	15,2	15,1	15,2
Lubelski	11,2	10,0	10,1	11,0	11,8	12,1	12,0	11,5	11,2	10,9	10,9	10,9	10,8
Łęczyński	12,6	10,5	10,2	11,5	12,4	12,7	12,4	11,5	10,6	10,2	9,7	9,6	9,4
Świdnicki	16,6	15,5	16,3	18,1	18,3	18,2	18,2	17,8	16,6	15,8	15,3	15,1	15,1
m. Lublin	9,7	9,1	9,4	9,6	9,9	10,1	10,1	10,0	9,9	9,5	9,3	9,3	9,2
Podregion puławski	14,1	12,3	11,9	13,1	14,0	14,2	14,1	13,6	13,0	12,5	12,3	12,2	12,2
Janowski	15,4	13,3	13,3	13,9	14,8	14,9	14,3	13,7	13,2	12,8	13,0	13,1	13,5
Kraśnicki	16,6	14,7	14,3	15,7	16,3	16,2	15,6	14,7	14,1	13,9	13,7	13,7	13,7
Łukowski	12,2	10,7	10,3	11,0	11,9	12,1	12,4	11,9	11,4	10,8	10,8	10,5	10,3
Opolski	17,9	15,5	14,6	16,3	17,1	17,5	17,8	17,4	16,8	16,0	15,5	15,5	15,2
Puławski	11,1	9,5	9,4	10,9	11,9	12,1	12,2	11,9	11,3	10,6	10,0	9,8	10,2
Rycki	13,7	12,0	11,5	12,2	13,2	13,8	14,2	13,3	13,2	12,7	12,7	12,4	11,9

a) W % ogółu ludności aktywnej zawodowo.

a) In % of total economically active population.

TABL. 29. STOPA BEZROBOCIA WEDŁUG WOJEWÓDZTW, PODREGIONÓW ORAZ POWIATÓW^{a)} (cd.)

Stan w końcu miesiąca

UNEMPLOYMENT RATE BY VOIVODSHIPS, SUBREGIONS AND POWIATS^{a)} (cont.)

As of the end of month

WOJEWÓDZTWA VOIVODSHIPS	2010				2011								
	03	06	09	12'	01*	02'	03'	04*	05*	06*	07	08	09
	w % in %												
LUBUSKIE	17,2	15,2	14,8	15,5	16,6	16,6	16,3	15,7	15,2	14,6	14,5	14,4	14,3
<i>Podregion gorzowski</i>	<i>15,7</i>	<i>14,1</i>	<i>13,8</i>	<i>14,3</i>	<i>15,4</i>	<i>15,4</i>	<i>15,1</i>	<i>14,6</i>	<i>13,9</i>	<i>13,4</i>	<i>13,3</i>	<i>13,3</i>	<i>13,2</i>
Gorzowski	13,2	11,8	11,7	11,7	13,1	13,2	13,3	12,8	12,4	11,7	11,6	11,5	11,2
Międzyrzeczki	21,7	20,2	20,4	21,7	22,8	23,1	22,4	21,5	20,9	20,2	20,6	21,0	20,8
Słubicki	22,1	21,3	19,1	19,0	18,9	18,6	17,3	16,7	15,7	15,1	14,5	14,1	14,0
Strzelecko-Drezdenecki	27,8	23,4	24,0	23,2	24,5	24,8	24,4	23,4	22,4	22,3	21,9	21,9	22,0
Sulęciński	16,8	14,5	13,1	14,7	16,1	15,7	15,2	14,4	13,6	13,4	13,3	13,3	13,4
m. Gorzów Wielkopolski	8,6	7,8	7,7	8,1	9,1	9,2	9,2	9,2	8,7	8,2	8,2	7,9	8,1
<i>Podregion zielonogórski</i>	<i>18,2</i>	<i>15,9</i>	<i>15,4</i>	<i>16,2</i>	<i>17,4</i>	<i>17,3</i>	<i>17,0</i>	<i>16,4</i>	<i>16,0</i>	<i>15,4</i>	<i>15,2</i>	<i>15,2</i>	<i>15,1</i>
Krośniński	29,7	24,9	24,5	24,6	25,6	25,8	25,4	24,4	23,7	22,7	22,9	22,8	22,8
Nowosolski	28,2	24,5	24,5	25,7	26,7	26,8	26,7	25,6	24,5	23,5	23,2	22,8	22,8
Świebodziński	10,7	9,2	8,8	8,8	10,0	10,1	9,2	9,3	8,8	8,2	8,3	8,4	8,2
Zielonogórski	17,5	14,7	14,6	13,9	15,6	15,6	15,4	15,0	14,9	14,5	14,2	14,3	14,3
Żagański	27,5	24,4	23,1	27,9	29,2	28,1	27,3	26,4	26,0	25,5	25,2	24,6	24,0
Żarski	20,6	18,6	17,7	17,4	18,6	18,8	18,6	17,8	17,2	16,6	16,4	16,3	16,4
Wschowski	16,3	14,6	14,6	16,4	17,5	17,3	16,9	16,2	16,0	15,0	14,7	15,3	15,5
m. Zielona Góra	8,4	7,7	7,5	7,7	8,6	8,5	8,5	8,4	8,3	8,1	8,0	8,0	7,8
ŁÓDZKIE	13,0	11,9	11,4	12,2	13,0	13,2	13,3	12,9	12,6	12,2	12,1	12,1	12,1
<i>Podregion łódzki</i>	<i>15,2</i>	<i>14,1</i>	<i>13,7</i>	<i>14,3</i>	<i>15,4</i>	<i>15,8</i>	<i>15,8</i>	<i>15,3</i>	<i>14,9</i>	<i>14,6</i>	<i>14,5</i>	<i>14,5</i>	<i>14,6</i>
Łódzki wschodni	11,3	10,1	9,7	10,6	12,2	12,3	12,3	11,8	11,4	11,2	11,4	11,4	11,3
Pabianicki	15,0	14,3	14,0	14,4	15,9	16,5	16,5	16,0	15,5	15,2	15,0	14,9	15,0
Zgierski	17,4	16,0	15,8	15,8	16,5	16,8	16,8	16,3	16,0	15,8	15,6	15,6	15,7
Brzeziński	13,8	12,4	11,5	14,5	15,2	15,6	15,6	15,2	14,8	14,2	13,7	14,0	14,2
<i>Podregion m. Łódź</i>	<i>10,4</i>	<i>10,1</i>	<i>9,7</i>	<i>10,0</i>	<i>10,3</i>	<i>10,5</i>	<i>10,7</i>	<i>10,7</i>	<i>10,7</i>	<i>10,4</i>	<i>10,4</i>	<i>10,4</i>	<i>10,4</i>
m. Łódź	10,4	10,1	9,7	10,0	10,3	10,5	10,7	10,7	10,7	10,4	10,4	10,4	10,4
<i>Podregion piotrkowski</i>	<i>14,7</i>	<i>13,2</i>	<i>12,5</i>	<i>13,7</i>	<i>14,4</i>	<i>14,7</i>	<i>14,7</i>	<i>14,1</i>	<i>13,6</i>	<i>13,1</i>	<i>13,1</i>	<i>13,0</i>	<i>13,0</i>
Bełchatowski	11,7	9,9	9,6	10,4	11,1	11,5	11,4	11,2	10,7	10,2	10,3	10,5	10,6
Opoczyński	18,2	16,1	14,0	15,7	16,6	17,1	17,3	16,9	16,5	15,5	15,1	14,8	14,8
Piotrkowski	12,2	11,2	10,8	12,4	13,1	13,5	13,6	12,7	12,2	11,8	11,7	11,7	11,9
Radomszczański	15,4	14,1	13,7	15,2	16,0	16,2	16,3	15,5	15,0	14,5	14,5	14,3	14,2
Tomaszowski	19,0	17,1	16,3	17,7	18,5	18,6	18,5	17,4	16,8	16,5	16,4	16,4	16,3
m. Piotrków Trybunalski	11,8	11,3	10,8	11,1	11,5	11,9	11,9	11,5	11,2	11,0	10,9	10,8	10,9
<i>Podregion sieradzki</i>	<i>13,8</i>	<i>12,1</i>	<i>11,3</i>	<i>12,9</i>	<i>13,9</i>	<i>14,2</i>	<i>14,0</i>	<i>13,5</i>	<i>13,1</i>	<i>12,5</i>	<i>12,3</i>	<i>12,3</i>	<i>12,4</i>
Łaski	16,6	15,2	15,2	16,8	17,5	17,8	18,0	17,8	17,4	16,8	16,7	16,7	16,9
Pajęczański	15,2	14,3	12,7	13,8	14,6	14,9	14,6	14,0	13,2	12,3	11,4	11,2	11,4
Poddębicki	12,2	11,2	10,2	13,2	14,1	14,5	14,3	13,8	13,8	13,1	13,1	13,3	13,3
Sieradzki	14,2	11,8	10,9	12,5	13,6	14,0	13,8	13,3	12,9	12,3	12,1	12,2	12,3
Wieluński	12,1	10,3	9,8	11,1	11,9	12,0	11,9	11,4	10,7	10,3	10,2	10,3	10,3
Wieruszowski	12,4	10,8	9,9	11,5	12,6	13,0	12,8	12,0	12,0	12,0	11,7	11,5	12,2
Zduńskowolski	14,4	12,5	11,9	13,2	14,6	14,8	14,5	13,9	13,2	12,7	12,4	12,3	12,4
<i>Podregion skierniewicki</i>	<i>12,9</i>	<i>11,5</i>	<i>11,0</i>	<i>12,1</i>	<i>12,8</i>	<i>13,1</i>	<i>13,1</i>	<i>12,6</i>	<i>12,4</i>	<i>12,0</i>	<i>11,9</i>	<i>11,9</i>	<i>11,7</i>
Kutnowski	18,8	17,0	15,5	17,4	18,2	18,6	18,7	17,7	17,4	17,1	17,1	17,0	16,9
Łęczycki	12,7	11,5	11,6	14,0	14,6	14,6	15,0	14,8	14,5	13,9	13,7	13,5	13,6
Łowicki	10,5	9,4	9,1	10,0	10,7	11,1	11,2	10,9	10,9	10,3	10,0	10,1	9,2
Rawski	10,1	8,6	8,4	8,6	9,0	9,1	8,9	8,4	8,2	7,6	7,8	7,9	7,8
Skierniewicki	8,2	7,4	7,3	7,8	8,6	8,8	8,6	8,2	7,9	7,8	7,7	7,8	7,7
m. Skierniewice	10,3	9,4	9,2	9,4	10,4	10,8	10,5	10,3	10,1	9,9	9,9	10,0	9,6

a) W % ogółu ludności aktywnej zawodowo.

a) In % of total economically active population.

TABL. 29. STOPA BEZROBOCIA WEDŁUG WOJEWÓDZTW, PODREGIONÓW ORAZ POWIATÓW^{a)} (cd.)

Stan w końcu miesiąca

UNEMPLOYMENT RATE BY VOIVODSHIPS, SUBREGIONS AND POWIATS^{a)} (cont.)

As of the end of month

WOJEWÓDZTWA VOIVODSHIPS	2010				2011								
	03	06	09	12'	01*	02'	03'	04*	05*	06*	07	08	09
	w % in %												
MAŁOPOLSKIE	10,7	9,6	9,5	10,4	11,0	11,2	11,1	10,7	10,3	9,9	9,8	9,8	9,9
<i>Podregion krakowski</i>	<i>11,0</i>	<i>9,9</i>	<i>9,6</i>	<i>11,1</i>	<i>11,7</i>	<i>12,1</i>	<i>12,1</i>	<i>11,7</i>	<i>11,4</i>	<i>10,9</i>	<i>10,9</i>	<i>10,7</i>	<i>10,8</i>
Bocheński	9,7	8,5	7,9	8,8	9,3	9,7	9,9	9,6	9,5	9,0	8,9	8,9	9,0
Krakowski	10,7	9,7	9,2	11,4	12,0	12,2	12,2	12,0	11,6	11,0	10,8	10,5	10,4
Miechowski	9,6	7,9	8,5	9,7	10,5	11,6	11,5	10,7	10,6	10,3	10,7	10,8	10,9
Myślenicki	13,2	12,5	12,0	12,8	13,8	14,0	14,0	13,6	13,0	12,9	13,0	12,7	12,8
Proszowicki	10,1	9,3	9,6	11,9	12,3	12,6	12,2	11,5	11,0	10,8	10,8	10,7	11,0
Wielicki	11,3	10,0	9,9	10,9	11,5	12,0	12,0	11,6	11,3	10,8	10,5	10,6	10,9
<i>Podregion m. Kraków</i>	<i>4,8</i>	<i>4,4</i>	<i>4,4</i>	<i>4,7</i>	<i>4,9</i>	<i>5,1</i>	<i>5,1</i>	<i>5,1</i>	<i>4,9</i>	<i>4,7</i>	<i>4,6</i>	<i>4,6</i>	<i>4,6</i>
m. Kraków	4,8	4,4	4,4	4,7	4,9	5,1	5,1	5,1	4,9	4,7	4,6	4,6	4,6
<i>Podregion nowosądecki</i>	<i>15,2</i>	<i>13,4</i>	<i>13,5</i>	<i>14,1</i>	<i>14,7</i>	<i>14,9</i>	<i>14,8</i>	<i>14,4</i>	<i>13,7</i>	<i>13,1</i>	<i>13,0</i>	<i>13,1</i>	<i>13,2</i>
Gorlicki	16,7	14,3	14,0	13,8	14,7	15,1	14,8	14,3	13,3	12,7	12,4	12,3	12,3
Limanowski	19,9	18,3	18,5	17,2	17,8	18,0	18,0	17,4	16,8	16,4	16,4	16,5	16,8
Nowosądecki	19,1	16,7	16,3	17,6	18,4	18,6	18,4	17,4	16,5	15,9	15,9	16,0	16,1
Nowotarski	11,3	10,0	10,5	12,4	12,9	13,0	12,9	12,6	11,7	11,1	11,0	10,9	11,1
Tatrzański	9,5	9,7	10,4	10,0	10,3	10,3	10,7	10,8	10,9	10,7	10,6	10,7	10,9
m. Nowy Sącz	11,4	9,6	9,7	9,8	10,5	10,7	10,5	10,6	10,0	9,6	9,5	9,8	9,7
<i>Podregion oświęcimski</i>	<i>12,8</i>	<i>11,2</i>	<i>11,2</i>	<i>12,7</i>	<i>13,5</i>	<i>13,7</i>	<i>13,7</i>	<i>13,0</i>	<i>12,5</i>	<i>12,0</i>	<i>11,8</i>	<i>11,8</i>	<i>11,9</i>
Chrzanowski	13,8	11,5	11,2	13,9	14,9	15,3	15,1	14,6	13,8	13,1	12,8	12,8	12,8
Olkuski	14,7	13,4	13,4	14,2	15,0	15,3	15,1	14,6	14,3	14,0	13,6	13,7	14,0
Oświęcimski	12,0	10,9	11,2	12,4	13,1	13,3	13,4	12,6	12,1	11,7	11,5	11,5	11,6
Suski	10,4	8,7	8,8	10,4	11,1	11,4	11,4	10,5	9,8	9,2	9,1	9,2	9,3
Wadowicki	12,3	10,7	10,5	12,0	12,8	13,0	13,0	12,1	11,7	11,3	11,3	11,2	11,2
<i>Podregion tarnowski</i>	<i>13,4</i>	<i>12,1</i>	<i>11,7</i>	<i>12,6</i>	<i>13,3</i>	<i>13,4</i>	<i>13,1</i>	<i>12,5</i>	<i>12,0</i>	<i>11,7</i>	<i>11,8</i>	<i>11,9</i>	<i>11,8</i>
Brzeski	13,3	12,3	11,8	11,9	12,6	12,8	12,7	12,4	11,9	11,3	11,2	11,2	11,3
Dąbrowski	19,1	17,6	16,9	19,1	20,0	20,1	20,0	19,6	19,0	18,8	18,7	18,8	18,2
Tarnowski	14,2	12,6	12,3	13,6	14,4	14,5	13,9	13,1	12,4	12,2	12,3	12,4	12,5
m. Tarnów	10,0	9,2	8,7	9,2	9,5	9,6	9,4	9,0	8,7	8,5	8,6	8,7	8,7
MAZOWIECKIE	9,7	9,0	8,9	9,7	10,1	10,3	10,4	10,1	9,9	9,6	9,5	9,5	9,5
<i>Podregion ciechanowsko-płocki</i>	<i>16,7</i>	<i>15,0</i>	<i>14,8</i>	<i>16,3</i>	<i>17,3</i>	<i>17,8</i>	<i>18,0</i>	<i>17,5</i>	<i>17,0</i>	<i>16,5</i>	<i>16,5</i>	<i>16,3</i>	<i>16,2</i>
Ciechanowski	15,5	14,5	13,8	16,2	17,2	17,7	17,9	17,2	16,9	16,7	16,4	16,5	16,5
Gostyniński	20,8	17,2	17,3	20,9	21,8	22,3	22,3	21,8	20,1	19,2	19,0	18,9	18,9
Mławski	14,7	13,3	13,2	14,1	15,0	15,4	15,3	14,6	14,2	13,7	14,2	13,8	13,5
Płocki	20,4	17,9	17,2	20,1	21,7	22,1	22,5	21,7	21,2	20,5	20,4	19,9	19,7
Płoński	17,6	16,5	16,4	16,6	17,4	17,7	18,0	17,6	17,1	16,9	16,9	16,7	16,8
Sierpecki	20,3	18,1	18,5	21,2	22,2	22,6	22,6	22,1	21,9	21,8	22,0	22,0	22,2
Żuromiński	22,8	20,8	20,5	21,5	22,3	22,7	22,5	21,4	21,4	21,4	21,8	21,5	21,7
m. Płock	11,9	10,5	10,7	11,0	12,1	12,7	13,0	13,0	12,6	11,9	11,7	11,6	11,4
<i>Podregion ostrołęcko-siedlecki</i>	<i>15,2</i>	<i>13,8</i>	<i>13,4</i>	<i>14,7</i>	<i>15,4</i>	<i>15,7</i>	<i>15,8</i>	<i>15,5</i>	<i>15,2</i>	<i>14,7</i>	<i>14,6</i>	<i>14,6</i>	<i>14,6</i>
Łosicki	12,4	11,2	10,8	11,0	12,2	12,6	12,8	12,4	11,6	11,0	11,1	11,1	11,2,8
Makowski	21,2	20,6	19,4	21,5	22,7	24,1	24,9	24,4	25,1	24,1	24,0	24,1	24,1
Ostrołęcki	17,4	15,0	14,9	17,7	18,6	19,2	19,3	19,0	18,2	17,8	17,6	17,3	17,4
Ostrowski	16,8	15,3	15,1	17,1	18,3	18,7	18,7	18,5	18,4	18,2	17,9	17,8	17,5
Przasnyski	15,6	14,2	13,1	15,1	16,0	16,2	16,2	15,8	15,2	15,2	15,3	15,4	15,1
Pułtuski	20,1	19,4	18,8	19,7	20,4	20,6	20,4	20,4	20,9	20,6	20,5	20,9	20,8
Siedlecki	10,6	9,2	9,5	11,1	11,7	11,9	12,1	11,8	10,9	10,4	10,2	10,1	10,3
Sokołowski	9,1	8,7	8,5	10,1	10,3	10,4	10,2	9,8	9,4	9,1	9,0	9,2	9,4

a) W % ogółu ludności aktywnej zawodowo.

a) In % of total economically active population.

TABL. 29. STOPA BEZROBOCIA WEDŁUG WOJEWÓDZTW, PODREGIONÓW ORAZ POWIATÓW^{a)} (cd.)

Stan w końcu miesiąca

UNEMPLOYMENT RATE BY VOIVODSHIPS, SUBREGIONS AND POWIATS^{a)} (cont.)

As of the end of month

WOJEWÓDZTWA VOIVODSHIPS	2010				2011								
	03	06	09	12'	01*	02'	03'	04*	05*	06*	07	08	09
	w % in %												
Węgrowski	16,6	15,3	14,8	15,2	15,6	15,7	15,5	15,2	15,7	15,0	14,8	14,7	14,4
Wyszkowski	17,7	15,7	14,8	15,8	16,2	16,5	16,8	16,4	16,5	15,0	14,9	14,8	14,8
m. Ostrołęka	16,3	14,7	14,3	15,1	15,9	16,1	16,3	16,1	15,5	14,9	14,9	14,9	14,9
m. Siedlce	10,4	9,4	9,3	9,6	10,0	10,1	10,3	10,1	9,3	9,1	9,1	9,2	9,4
Podregion radomski	23,4	21,5	21,7	24,0	24,6	24,9	24,8	23,9	23,3	22,8	22,5	22,4	22,5
Białobrzegi	14,3	12,5	12,6	14,7	15,7	15,8	15,9	14,8	14,4	13,8	13,8	13,6	14,0
Kozienicki	17,7	15,6	15,0	17,8	18,6	19,0	19,0	18,4	18,0	17,2	17,3	16,8	17,0
Lipski	14,6	11,6	12,1	15,6	16,2	16,5	16,6	15,7	15,4	14,6	14,1	14,1	14,3
Przysuski	24,6	23,9	23,8	26,5	27,4	27,9	28,0	26,9	26,6	26,7	26,5	25,9	26,1
Radomski	30,2	28,3	28,8	30,8	31,6	31,7	31,3	30,5	29,8	29,2	28,8	28,7	29,0
Szydłowiecki	36,0	33,7	32,9	36,0	36,8	37,5	37,8	36,4	35,2	34,8	35,1	35,3	35,4
Zwoleński	18,4	15,8	16,5	20,6	21,6	21,9	21,6	20,3	19,1	18,7	18,7	18,4	18,3
m. Radom	22,3	20,8	21,1	22,7	22,9	23,0	22,9	22,2	21,6	21,3	20,8	20,7	20,7
Podregion m. st. Warszawa	3,4	3,4	3,4	3,5	3,6	3,7	3,8	3,7	3,7	3,7	3,7	3,7	3,7
m. st. Warszawa	3,4	3,4	3,4	3,5	3,6	3,7	3,8	3,7	3,7	3,7	3,7	3,7	3,7
Podregion warszawski-wschodni	11,8	11,0	11,0	11,3	12,0	12,2	12,5	12,1	11,8	11,3	11,3	11,3	11,3
Garwoliński	14,0	12,3	11,5	12,4	12,7	13,0	13,2	12,6	12,0	11,7	11,7	11,6	11,9
Legionowski	11,9	11,1	11,2	11,2	12,3	12,6	13,3	12,9	12,7	12,5	12,4	12,7	12,6
Mmiński	9,3	9,0	8,9	9,5	10,4	10,8	11,2	10,7	10,4	9,8	9,5	9,6	9,6
Nowodworski	11,7	11,3	11,8	12,4	12,8	13,1	13,4	13,2	13,2	13,0	12,9	12,7	12,8
Otwocki	9,1	8,3	8,5	8,4	8,9	9,1	9,3	8,8	8,6	8,3	8,2	8,4	8,3
Wołomiński	13,7	13,3	13,2	13,1	13,9	14,2	14,1	13,7	13,5	12,8	12,9	13,0	12,9
Podregion warszawski-zachodni	8,2	7,7	7,6	7,9	8,3	8,5	8,5	8,4	8,2	7,9	7,9	7,8	7,8
Grodziski	7,3	6,2	6,4	6,5	6,9	7,1	7,2	7,0	7,0	6,7	6,6	6,6	6,7
Grójecki	8,0	7,6	7,2	7,8	8,2	8,3	8,5	8,3	7,9	7,8	7,8	7,7	7,6
Piaseczyński	7,8	7,4	7,1	7,4	7,7	8,0	8,1	8,0	7,7	7,4	7,3	7,2	7,1
Pruszkowski	7,1	6,9	6,7	6,8	7,1	7,2	7,2	7,0	6,8	6,6	6,6	6,6	6,7
Sochaczewski	11,2	10,2	10,0	10,1	11,2	11,1	11,2	11,0	11,2	10,8	10,8	11,0	10,6
Warszawski zachodni	5,5	5,5	5,8	5,9	6,1	6,3	6,3	6,1	5,9	5,8	5,8	5,8	6,0
Żyrardowski	13,7	13,4	13,2	13,7	14,6	14,9	14,8	14,6	14,8	14,4	14,0	13,8	13,7
OPOLSKIE	13,9	12,4	12,4	13,6	14,6	14,7	14,3	13,6	13,0	12,5	12,5	12,5	12,6
Podregion nyski	18,9	16,9	16,5	18,8	20,3	20,3	19,8	19,0	18,2	17,6	17,4	17,6	17,7
Brzeski	20,2	18,6	18,0	20,5	22,5	22,0	21,7	21,0	20,5	19,8	19,8	20,1	20,2
Kluczborski	15,7	13,3	13,8	15,5	16,7	17,0	16,7	16,0	15,2	14,7	14,6	14,4	13,9
Namysłowski	17,7	16,3	15,9	18,6	19,1	19,8	19,4	18,9	18,8	17,8	17,6	17,5	17,4
Nyski	20,6	18,2	17,1	19,4	21,4	21,5	20,8	19,6	18,4	17,7	17,5	17,7	17,9
Prudnicki	17,2	15,3	16,3	18,6	19,2	19,1	18,5	17,8	17,1	17,1	16,8	16,9	17,6
Podregion opolski	11,0	9,8	10,0	10,6	11,4	11,5	11,2	10,5	10,1	9,7	9,7	9,6	9,7
Głubczycki	17,3	15,3	14,9	17,9	18,8	19,0	18,3	17,8	17,2	16,5	16,6	16,2	16,1
Kędzierzyńsko-Kozielski	13,1	11,8	12,4	13,1	14,4	14,5	14,2	13,5	13,0	12,3	12,3	11,9	12,3
Krapkowicki	12,4	10,4	10,5	10,9	11,6	11,5	10,9	10,2	9,6	9,0	9,1	9,1	9,2
Oleski	9,3	8,5	8,3	8,9	9,5	9,6	9,2	8,9	8,7	8,5	8,9	8,8	9,0
Opolski	13,5	12,3	12,4	13,1	14,0	14,4	14,0	13,2	12,6	12,1	12,1	12,3	12,3
Strzelecki	12,4	10,9	11,0	11,7	12,4	12,2	11,8	10,9	10,4	9,7	9,7	9,6	9,7
m. Opole	6,6	6,1	6,5	6,4	6,8	7,0	6,9	6,3	6,1	6,0	6,0	6,0	6,0

a) W % ogółu ludności aktywnej zawodowo.

a) In % of total economically active population.

TABL. 29. STOPA BEZROBOCIA WEDŁUG WOJEWÓDZTW, PODREGIONÓW ORAZ POWIATÓW^{a)} (cd.)

Stan w końcu miesiąca

UNEMPLOYMENT RATE BY VOIVODSHIPS, SUBREGIONS AND POWIATS^{a)} (cont.)

As of the end of month

WOJEWÓDZTWA VOIVODSHIPS	2010				2011								
	03	06	09	12'	01*	02'	03'	04*	05*	06*	07	08	09
	w % in %												
PODKARPACKIE	16,5	15,0	14,8	15,4	16,0	16,3	16,1	15,5	15,0	14,7	14,7	14,7	14,8
<i>Podregion krośnieński</i>	<i>18,2</i>	<i>16,4</i>	<i>16,1</i>	<i>16,3</i>	<i>16,9</i>	<i>17,1</i>	<i>16,8</i>	<i>16,2</i>	<i>15,4</i>	<i>15,1</i>	<i>15,1</i>	<i>15,1</i>	<i>15,2</i>
Bieszczadzki	25,6	22,9	22,7	22,2	23,0	23,0	22,9	22,0	21,0	20,3	20,2	20,2	20,5
Brzozowski	24,9	22,4	22,0	22,5	23,2	23,4	23,1	22,2	21,5	21,2	21,2	21,3	21,3
Jasielski	19,1	17,3	17,3	17,2	17,8	18,0	17,8	17,2	16,5	16,2	16,3	16,4	16,4
Krośnieński	19,3	17,6	17,0	17,5	18,6	18,7	18,5	17,6	16,8	16,5	16,4	16,5	16,5
Sanocki	15,4	13,8	13,4	13,2	13,5	13,5	13,3	13,0	12,1	11,9	11,8	11,7	11,8
Leski	26,0	22,2	22,2	21,8	22,3	22,3	22,0	21,2	19,6	18,6	18,7	18,8	19,3
m. Krosno	7,9	7,4	7,1	7,4	8,1	8,1	7,9	7,6	7,2	7,0	6,9	6,9	7,0
<i>Podregion przemyski</i>	<i>19,8</i>	<i>18,2</i>	<i>18,4</i>	<i>18,6</i>	<i>19,3</i>	<i>19,6</i>	<i>19,5</i>	<i>18,7</i>	<i>18,1</i>	<i>17,8</i>	<i>17,7</i>	<i>17,8</i>	<i>17,8</i>
Jarosławski	19,4	18,0	18,2	18,5	19,2	19,5	19,5	19,0	18,5	18,2	18,0	18,2	18,2
Lubaczowski	19,8	17,3	17,2	17,9	18,7	18,9	18,4	17,3	16,4	15,9	15,9	16,1	16,5
Przemyski	22,4	20,8	20,9	20,1	21,0	21,2	20,9	19,9	19,3	18,7	18,5	18,5	18,7
Przeworski	18,2	16,2	16,8	18,4	18,9	19,3	19,5	18,6	18,0	18,0	17,9	17,9	17,8
m. Przemyśl	20,0	19,4	19,4	18,4	18,7	18,9	18,8	18,5	18,0	17,7	17,7	17,6	17,6
<i>Podregion rzeszowski</i>	<i>13,5</i>	<i>12,3</i>	<i>12,2</i>	<i>13,1</i>	<i>13,7</i>	<i>13,9</i>	<i>13,8</i>	<i>13,2</i>	<i>12,8</i>	<i>12,6</i>	<i>12,6</i>	<i>12,7</i>	<i>12,7</i>
Kolbuszowski	17,6	15,4	15,3	16,7	17,5	17,7	17,6	17,2	16,2	15,7	15,4	15,6	15,8
Łańcucki	17,0	15,2	14,9	16,8	17,7	17,9	17,8	17,1	16,6	16,2	16,0	16,2	16,1
Ropczycko-Sędziszowski	17,1	15,8	15,6	18,7	19,9	20,6	20,4	19,7	19,2	18,8	19,1	19,1	19,3
Rzeszowski	13,8	12,3	12,4	13,1	13,8	14,1	13,9	13,2	12,8	12,6	12,6	12,7	12,7
Strzyżowski	22,8	20,6	19,9	22,5	22,8	22,9	22,4	21,3	21,1	20,8	20,8	21,0	21,2
m. Rzeszów	7,8	7,6	7,6	7,6	7,9	8,0	7,9	7,6	7,4	7,3	7,4	7,5	7,4
<i>Podregion tarnobrzeski</i>	<i>16,4</i>	<i>14,8</i>	<i>14,2</i>	<i>15,0</i>	<i>15,7</i>	<i>16,0</i>	<i>15,9</i>	<i>15,3</i>	<i>14,8</i>	<i>14,6</i>	<i>14,7</i>	<i>14,7</i>	<i>14,6</i>
Dębicki	13,3	12,0	11,8	11,7	12,4	12,7	12,7	12,2	11,9	11,6	11,6	11,5	11,5
Leżajski	19,8	18,0	16,8	18,3	18,7	19,0	19,1	18,5	18,2	17,7	17,5	17,7	17,4
Mielecki	14,6	13,5	13,0	13,9	14,3	14,4	14,3	13,7	13,5	13,5	13,9	14,1	14,2
Niżański	24,2	22,7	22,0	23,6	24,7	25,1	25,1	24,0	23,3	23,0	23,4	23,2	23,1
Stalowowolski	16,1	14,5	13,9	14,7	15,5	15,8	15,7	15,4	14,6	14,4	14,5	14,1	14,0
Tarnobrzeski	17,4	14,4	13,6	14,8	15,6	16,1	16,0	14,9	14,0	13,7	13,5	13,7	13,7
m. Tarnobrzeg	15,7	13,9	13,3	14,2	15,1	15,6	15,6	15,0	14,3	13,9	13,7	13,6	13,4
PODLASKIE	13,6	12,2	12,3	13,8	14,8	14,9	14,6	14,0	13,6	13,2	13,3	13,3	13,4
<i>Podregion białostocki</i>	<i>14,0</i>	<i>13,2</i>	<i>13,2</i>	<i>14,1</i>	<i>14,8</i>	<i>15,0</i>	<i>14,8</i>	<i>14,2</i>	<i>13,8</i>	<i>13,5</i>	<i>13,7</i>	<i>13,6</i>	<i>13,6</i>
Białostocki	17,4	16,0	16,2	17,6	18,4	18,5	18,2	17,4	16,7	16,4	16,7	16,5	16,4
Sokółski	14,5	13,7	14,0	16,5	17,3	17,3	17,1	16,5	16,5	16,2	16,4	16,4	16,4
m. Białystok	12,7	12,0	11,9	12,3	12,9	13,1	13,0	12,6	12,2	11,8	12,0	11,9	11,9
<i>Podregion łomżyński</i>	<i>11,9</i>	<i>10,2</i>	<i>10,1</i>	<i>12,2</i>	<i>13,4</i>	<i>13,5</i>	<i>13,0</i>	<i>12,4</i>	<i>12,2</i>	<i>11,9</i>	<i>11,9</i>	<i>11,9</i>	<i>11,9</i>
Bielski	8,9	7,6	7,7	9,6	10,7	10,8	10,4	10,0	9,6	9,1	8,9	8,7	8,8
Hajnowski	11,1	9,3	9,0	12,1	13,1	13,1	12,4	11,6	11,4	10,9	11,0	11,0	10,9
Kolneński	17,9	15,5	15,8	18,9	20,7	20,8	19,9	18,9	19,0	19,2	18,7	18,8	19,2
Łomżyński	11,3	9,6	10,1	11,6	12,8	13,1	12,4	11,9	11,5	11,2	11,4	11,5	11,5
Siemiatycki	7,5	6,9	6,8	9,4	10,1	10,5	10,5	10,2	9,9	9,6	9,9	9,7	9,7
Wysokomazowiecki	8,4	7,3	7,2	8,0	9,2	9,2	8,9	8,4	8,4	8,3	8,3	8,1	8,0
Zambrowski	15,6	12,9	11,7	14,7	15,5	15,4	15,2	14,4	14,5	14,5	14,6	14,7	14,5
m. Łomża	16,8	14,5	14,3	15,8	17,0	17,2	16,5	15,8	15,4	14,9	15,0	15,3	15,2
<i>Podregion suwalski</i>	<i>15,2</i>	<i>13,7</i>	<i>13,8</i>	<i>15,6</i>	<i>16,8</i>	<i>17,0</i>	<i>16,5</i>	<i>15,8</i>	<i>15,2</i>	<i>14,7</i>	<i>14,6</i>	<i>14,9</i>	<i>15,3</i>
Augustowski	16,9	14,9	14,7	18,7	19,8	20,0	19,3	18,3	17,4	17,1	16,9	17,4	17,8
Grajewski	20,5	19,7	20,1	23,1	24,4	24,3	23,1	22,3	21,5	20,9	20,9	21,5	22,3

a) W % ogółu ludności aktywnej zawodowo.

a) In % of total economically active population.

TABL. 29. STOPA BEZROBOCIA WEDŁUG WOJEWÓDZTW, PODREGIONÓW ORAZ POWIATÓW^{a)} (cd.)

Stan w końcu miesiąca

UNEMPLOYMENT RATE BY VOIVODSHIPS, SUBREGIONS AND POWIATS^{a)} (cont.)

As of the end of month

WOJEWÓDZTWA VOIVODSHIPS	2010				2011								
	03	06	09	12'	01*	02'	03'	04*	05*	06*	07	08	09
	w % in %												
Moniecki	10,8	9,9	10,9	12,0	12,6	12,9	12,8	12,4	12,4	12,3	12,0	12,3	12,4
Sejneński	19,4	18,4	17,9	18,9	21,7	21,6	20,7	19,9	20,2	19,7	20,0	20,7	21,4
Suwański	9,9	7,9	8,1	9,7	10,4	10,9	10,7	10,3	9,4	8,8	8,7	8,6	8,9
m. Suwałki	14,1	12,0	11,9	12,2	13,2	13,9	13,6	12,9	12,3	11,5	11,4	11,4	11,4
POMORSKIE	13,1	11,8	11,6	12,3	13,2	13,5	13,4	12,8	12,3	11,7	11,5	11,5	11,7
<i>Podregion gdański</i>	<i>13,7</i>	<i>12,5</i>	<i>12,4</i>	<i>13,1</i>	<i>14,0</i>	<i>14,3</i>	<i>14,3</i>	<i>13,5</i>	<i>12,9</i>	<i>12,2</i>	<i>11,8</i>	<i>11,7</i>	<i>12,1</i>
Gdański	8,4	7,9	7,8	7,8	8,4	8,8	8,8	8,5	8,0	7,6	7,4	7,3	7,4
Kartuski	10,8	10,0	10,1	10,4	10,9	11,2	11,1	10,7	10,4	9,9	9,8	9,7	10,0
Nowodworski	28,0	23,7	24,5	29,0	30,1	30,3	30,1	28,8	26,9	25,9	24,8	24,6	25,4
Pucki	13,9	11,3	11,2	12,6	13,7	14,2	14,2	13,1	12,3	11,2	10,4	10,3	11,4
Wejherowski	15,6	15,0	14,7	15,1	16,1	16,5	16,4	15,6	14,8	14,2	13,8	13,7	14,2
<i>Podregion słupski</i>	<i>19,7</i>	<i>18,1</i>	<i>18,1</i>	<i>19,2</i>	<i>20,3</i>	<i>20,4</i>	<i>20,2</i>	<i>19,5</i>	<i>18,8</i>	<i>18,1</i>	<i>18,0</i>	<i>17,9</i>	<i>18,0</i>
Bytowski	22,8	21,4	20,9	22,0	23,5	23,2	23,1	22,0	21,3	20,8	20,9	20,6	20,6
Chojnicki	20,1	18,1	18,5	18,2	19,3	19,7	19,5	19,0	18,1	17,5	17,7	17,3	17,8
Człuchowski	24,3	22,2	21,9	24,7	25,6	25,6	25,4	24,8	24,2	23,3	23,1	23,2	22,7
Lęborski	19,9	17,4	17,7	19,9	20,9	21,3	20,9	20,1	19,1	18,0	17,5	17,4	17,7
Słupski	23,1	21,3	21,1	22,5	24,0	24,1	23,8	23,0	22,3	21,2	21,2	21,4	21,5
m. Słupsk	12,2	11,8	12,1	12,3	12,8	13,1	13,1	12,6	12,3	11,7	11,4	11,6	11,7
<i>Podregion starogardzki</i>	<i>18,8</i>	<i>16,6</i>	<i>16,3</i>	<i>17,1</i>	<i>18,6</i>	<i>19,1</i>	<i>19,0</i>	<i>18,4</i>	<i>17,7</i>	<i>16,9</i>	<i>16,7</i>	<i>16,8</i>	<i>16,9</i>
Kościerski	17,1	14,7	14,8	15,2	16,2	16,2	16,1	14,9	14,3	13,7	13,4	13,7	13,8
Kwidzyński	12,4	10,7	10,9	12,7	14,9	15,7	15,9	16,2	15,9	14,9	14,9	15,5	15,1
Malborski	24,8	22,8	22,2	23,4	25,2	26,0	26,0	25,1	24,3	23,4	23,2	23,2	23,0
Starogardzki	21,3	19,4	18,9	19,2	20,5	21,1	20,5	19,7	19,1	18,4	18,1	18,0	18,4
Tczewski	16,7	14,7	13,9	14,2	15,2	15,6	15,7	15,1	14,5	13,4	12,9	12,9	13,0
Sztumski	25,0	21,5	21,0	23,8	26,1	26,7	26,7	25,7	24,8	23,8	24,0	23,9	24,5
<i>Podregion trójmiejski</i>	<i>5,8</i>	<i>5,3</i>	<i>5,0</i>	<i>5,4</i>	<i>5,6</i>	<i>5,8</i>	<i>5,8</i>	<i>5,6</i>	<i>5,3</i>	<i>5,0</i>	<i>5,0</i>	<i>4,9</i>	<i>5,0</i>
m. Gdańsk	5,7	5,3	5,1	5,4	5,7	5,9	5,9	5,8	5,5	5,1	5,1	5,0	5,1
m. Gdynia	6,3	5,4	5,2	5,5	5,7	5,8	5,9	5,6	5,3	5,1	5,0	5,0	5,1
m. Sopot	3,9	3,6	3,5	3,9	4,2	4,2	4,0	3,8	3,6	3,5	3,4	3,5	3,6
ŚLĄSKIE	10,4	9,6	9,5	10,0	10,6	10,8	10,8	10,5	10,1	9,7	9,6	9,6	9,6
<i>Podregion bielski</i>	<i>9,8</i>	<i>8,9</i>	<i>8,8</i>	<i>9,2</i>	<i>9,7</i>	<i>9,8</i>	<i>9,8</i>	<i>9,5</i>	<i>9,2</i>	<i>8,9</i>	<i>8,8</i>	<i>8,8</i>	<i>8,9</i>
Bielski	10,7	9,3	9,4	9,3	9,7	9,8	9,8	9,5	9,2	9,0	9,0	9,0	9,1
Cieszyński	10,3	9,6	9,6	10,0	10,7	10,8	10,9	10,6	10,0	9,6	9,5	9,5	9,6
Żywiecki	14,0	12,9	12,5	14,1	14,5	14,7	14,6	14,3	14,0	13,4	13,2	13,3	13,6
m. Bielsko-Biała	6,5	5,8	5,8	6,0	6,3	6,4	6,4	6,2	6,0	5,8	5,8	5,9	5,9
<i>Podregion bytomski</i>	<i>14,3</i>	<i>13,5</i>	<i>13,3</i>	<i>14,4</i>	<i>15,0</i>	<i>15,4</i>	<i>15,5</i>	<i>15,3</i>	<i>14,9</i>	<i>14,4</i>	<i>14,2</i>	<i>14,2</i>	<i>14,3</i>
Lubliniecki	12,5	11,7	11,8	12,8	13,5	13,9	13,9	13,2	12,7	12,2	12,2	12,2	12,4
Tarnogórski	11,3	10,3	9,9	11,0	12,0	12,3	12,2	11,8	11,4	10,8	10,6	10,4	10,5
m. Bytom	17,7	16,9	16,9	18,1	18,4	19,0	19,4	19,6	19,2	18,7	18,5	18,4	18,3
m. Piekary Śląskie	14,4	14,0	13,7	14,5	14,9	15,2	15,2	15,0	14,7	14,0	14,1	14,3	14,5
<i>Podregion częstochowski</i>	<i>13,7</i>	<i>12,9</i>	<i>12,8</i>	<i>13,5</i>	<i>14,3</i>	<i>14,8</i>	<i>14,8</i>	<i>14,3</i>	<i>13,8</i>	<i>13,4</i>	<i>13,3</i>	<i>13,4</i>	<i>13,3</i>
Częstochowski	16,4	15,2	15,4	17,3	18,4	18,9	18,8	17,9	17,4	17,1	17,0	17,1	17,1
Kłobucki	13,5	12,2	11,5	12,2	13,0	13,7	14,0	13,5	12,7	11,9	11,6	11,6	11,8
Myszkowski	20,2	18,9	18,7	17,8	19,0	19,7	19,9	19,9	19,5	19,1	19,1	18,7	18,0
m. Częstochowa	11,2	10,9	10,8	11,5	12,0	12,4	12,4	11,9	11,6	11,2	11,1	11,3	11,3

a) W % ogółu ludności aktywnej zawodowo.

a) In % of total economically active population.

TABL. 29. STOPA BEZROBOCIA WEDŁUG WOJEWÓDZTW, PODREGIONÓW ORAZ POWIATÓW^{a)} (cd.)

Stan w końcu miesiąca

UNEMPLOYMENT RATE BY VOIVODSHIPS, SUBREGIONS AND POWIATS^{a)} (cont.)

As of the end of month

WOJEWÓDZTWA VOIVODSHIPS	2010				2011								
	03	06	09	12'	01*	02'	03'	04*	05*	06*	07	08	09
	w % in %												
Podregion gliwicki	9,7	9,1	8,9	9,1	9,6	9,8	9,7	9,5	9,3	8,9	8,9	8,8	8,8
Gliwicki	9,6	8,9	8,8	9,5	10,0	10,3	10,1	9,8	9,7	9,3	9,2	9,2	9,1
m. Gliwice	7,4	6,8	6,7	6,8	7,2	7,4	7,3	7,2	7,0	6,6	6,6	6,5	6,5
m. Zabrze	13,5	12,8	12,3	12,5	13,3	13,2	13,2	12,8	12,6	12,1	12,2	12,2	12,3
Podregion katowicki	7,3	6,4	6,4	6,8	7,4	7,5	7,6	7,3	7,0	6,6	6,5	6,6	6,7
m. Chorzów	13,4	11,9	11,7	11,6	12,5	12,7	12,9	12,4	11,8	11,0	10,6	10,6	10,7
m. Katowice	4,2	3,5	3,4	3,8	4,1	4,3	4,4	4,3	4,3	4,1	4,0	4,0	4,1
m. mysłowice	9,5	8,1	8,2	9,2	10,1	10,0	10,0	9,7	9,2	8,3	8,2	8,2	8,4
m. Ruda Śląska	8,5	7,8	7,6	8,5	9,1	9,3	9,1	8,9	8,5	8,1	7,9	7,7	8,1
m. Siemianowice Śląskie	13,0	12,4	12,2	12,5	13,8	13,7	14,1	13,3	12,9	12,5	12,5	12,7	13,1
m. Świętochłowice	17,5	15,9	16,3	17,6	18,7	18,8	18,5	16,6	15,4	14,6	15,0	16,3	16,5
Podregion rybnicki	9,7	8,5	8,5	9,1	9,9	10,0	9,9	9,4	9,0	8,7	8,6	8,5	8,6
Raciborski	8,7	7,6	7,3	8,2	9,0	9,2	9,2	8,5	8,1	7,6	7,4	7,2	7,3
Rybnicki	11,9	10,8	11,1	11,4	12,5	12,6	12,1	11,6	11,1	10,9	10,9	10,8	11,0
Wodzisławski	11,2	9,6	9,8	10,1	11,0	11,4	11,2	10,8	10,5	10,3	10,1	10,0	10,2
m. Jastrzębie-Zdrój	9,4	8,3	7,7	9,3	9,9	9,6	9,8	9,3	9,1	8,6	8,5	8,4	8,4
m. Rybnik	8,0	7,1	7,6	7,5	8,0	8,0	7,9	7,6	7,1	6,9	6,9	6,9	7,0
m. Żory	11,5	9,8	9,8	11,5	12,3	12,5	12,2	11,7	11,1	10,7	10,6	10,6	10,3
Podregion sosnowiecki	14,5	13,3	13,0	13,6	14,5	14,9	14,8	14,1	13,6	13,2	13,0	12,9	12,9
Będziński	15,9	14,5	13,8	14,5	15,1	15,2	15,7	15,2	14,4	14,0	13,8	13,7	13,8
Zawierciański	18,5	17,3	17,0	17,2	18,4	18,7	18,0	17,2	16,8	16,5	16,7	16,6	16,4
m. Dąbrowa Górnicza	11,8	10,7	10,8	11,1	11,6	11,9	11,7	11,1	10,9	10,6	10,8	10,7	10,7
m. Jaworzno	12,8	11,2	10,0	11,1	11,8	12,1	12,0	11,4	10,6	10,2	10,1	10,0	9,8
m. Sosnowiec	14,0	12,8	12,8	13,9	15,0	15,7	15,6	14,9	14,4	13,8	13,2	13,0	13,0
Podregion tyski	6,2	5,8	6,0	6,0	6,5	6,7	6,7	6,5	6,2	5,9	5,8	5,7	5,7
Mikołowski	7,0	6,7	7,2	6,8	7,2	7,2	7,5	7,4	7,2	6,9	6,8	6,8	6,9
Pszczynski	6,5	6,0	6,2	6,0	6,7	7,0	6,9	6,6	6,2	5,9	6,0	6,0	6,0
Bieruńsko-lędziński	5,0	4,7	4,5	5,1	5,6	5,9	5,9	5,7	5,5	5,2	5,0	4,7	4,7
m. Tychy	5,9	5,5	5,6	5,8	6,2	6,4	6,3	6,1	5,8	5,5	5,4	5,2	5,2
ŚWIĘTOKRZYSKIE	15,9	14,5	14,3	15,2	16,1	16,4	16,2	15,5	15,0	14,7	14,6	14,6	14,5
Podregion kielecki	18,1	16,7	16,5	17,0	18,0	18,2	17,9	17,2	16,6	16,2	16,2	16,1	16,0
Kielecki	19,3	17,9	18,0	18,8	19,7	20,0	19,6	18,8	18,0	18,1	18,2	18,1	17,9
Konecki	22,9	20,3	19,9	22,1	23,1	23,7	24,0	23,4	22,5	21,6	21,4	21,4	21,5
Ostrowiecki	21,6	20,3	19,5	20,6	21,9	22,2	21,9	20,8	20,5	19,8	19,8	19,8	19,5
Skarżyski	26,0	24,5	24,3	25,6	27,3	27,1	26,7	25,8	25,5	24,9	24,8	24,7	24,6
Starachowicki	19,9	17,9	17,1	17,3	18,5	18,3	17,6	16,6	15,7	15,4	15,5	15,3	15,3
m. Kielce	11,4	10,7	10,7	10,6	11,1	11,3	11,2	10,7	10,3	10,0	9,9	9,8	9,8
Podregion sandomiersko- -jędrzejowski	12,7	11,4	11,2	12,5	13,4	13,9	13,7	13,1	12,8	12,4	12,3	12,3	12,3
Buski	9,7	7,5	7,7	9,0	9,5	9,7	9,4	8,9	8,4	7,8	7,6	7,5	7,6
Jędrzejowski	13,3	12,5	12,6	13,5	14,1	14,7	15,0	14,2	14,1	13,8	13,6	13,8	13,2
Kazimierski	11,2	10,7	11,1	11,5	12,2	12,3	12,0	11,8	11,6	11,5	11,8	11,9	12,1
Opatowski	19,8	17,7	17,0	19,5	21,3	22,2	22,2	21,4	22,0	21,1	20,7	20,7	20,7
Pińczowski	9,1	7,7	7,7	9,4	10,0	10,3	10,2	9,6	9,3	8,9	8,5	8,7	8,8
Sandomierski	11,8	10,9	10,6	11,8	12,3	12,6	12,5	12,6	12,0	11,6	11,5	11,7	11,9
Staszowski	12,7	11,2	10,7	11,8	12,9	13,9	13,8	12,6	11,9	11,8	11,6	11,4	11,5
Włoszczowski	14,0	13,3	12,9	14,6	16,1	16,1	15,2	14,3	14,0	14,0	14,1	13,8	13,7

a) W % ogółu ludności aktywnej zawodowo.

a) In % of total economically active population.

TABL. 29. STOPA BEZROBOCIA WEDŁUG WOJEWÓDZTW, PODREGIONÓW ORAZ POWIATÓW^{a)} (cd.)

Stan w końcu miesiąca

UNEMPLOYMENT RATE BY VOIVODSHIPS, SUBREGIONS AND POWIATS^{a)} (cont.)

As of the end of month

WOJEWÓDZTWA VOIVODSHIPS	2010				2011								
	03	06	09	12'	01*	02'	03'	04*	05*	06*	07	08	09
	w % in %												
WARMIŃSKO-MAZURSKIE	21,6	18,8	18,5	20,0	21,1	21,6	21,4	20,5	19,5	18,6	18,5	18,5	18,7
<i>Podregion elbląski</i>	<i>21,5</i>	<i>19,2</i>	<i>18,8</i>	<i>19,9</i>	<i>20,9</i>	<i>21,4</i>	<i>21,1</i>	<i>20,5</i>	<i>19,7</i>	<i>18,8</i>	<i>18,8</i>	<i>18,9</i>	<i>19,0</i>
Braniewski	32,5	28,0	28,9	30,9	31,9	32,2	32,2	31,3	30,8	29,7	29,8	29,7	29,5
Działdowski	25,4	22,5	22,5	23,9	25,0	25,4	24,9	24,6	24,1	22,6	23,2	23,5	22,8
Elbląski	26,5	23,4	23,0	26,7	27,9	28,4	27,7	26,5	25,3	24,4	24,2	24,5	25,0
Iławski	12,8	11,0	11,0	11,3	12,4	12,8	13,1	12,4	11,7	11,0	11,0	10,8	11,0
Nowomiejski	21,8	20,1	19,4	19,8	21,0	20,8	20,9	19,9	19,4	19,1	19,0	19,2	19,6
Ostródzki	24,9	22,1	21,4	21,5	22,7	23,3	23,1	22,4	21,4	20,3	20,1	20,2	20,6
m. Elbląg	17,4	16,5	15,7	16,6	17,2	17,9	17,6	17,3	16,7	15,9	15,6	15,8	15,8
<i>Podregion ełcki</i>	<i>25,8</i>	<i>22,3</i>	<i>22,4</i>	<i>24,5</i>	<i>26,1</i>	<i>26,5</i>	<i>25,9</i>	<i>24,7</i>	<i>23,5</i>	<i>22,6</i>	<i>22,1</i>	<i>22,3</i>	<i>22,6</i>
Ełcki	25,8	23,1	22,2	24,7	25,9	26,3	26,0	24,8	24,2	23,5	23,2	23,0	23,1
Giżycki	20,2	15,5	15,3	19,2	20,6	20,9	20,2	18,5	16,6	14,9	14,1	14,1	14,6
Olecki	22,6	19,4	20,4	21,6	22,9	23,0	22,5	21,8	20,7	20,2	20,1	20,3	20,2
Piski	33,1	30,1	30,4	31,5	34,2	34,6	33,8	32,1	30,8	30,2	29,5	30,4	30,8
Gołdapski	24,7	20,2	21,3	22,1	23,3	23,6	22,8	22,7	21,8	20,5	20,7	21,3	22,1
Węgorzewski	29,2	24,7	25,1	27,4	29,2	30,2	30,0	28,6	27,2	25,5	23,8	23,9	24,7
<i>Podregion olsztyński</i>	<i>19,8</i>	<i>17,1</i>	<i>16,6</i>	<i>18,2</i>	<i>19,2</i>	<i>19,6</i>	<i>19,6</i>	<i>18,6</i>	<i>17,6</i>	<i>16,8</i>	<i>16,7</i>	<i>16,6</i>	<i>16,8</i>
Bartoszycki	33,2	30,0	29,2	30,0	31,2	31,3	30,6	29,4	28,4	28,0	28,1	28,0	28,2
Kętrzyński	30,6	26,0	25,3	27,9	29,2	29,4	29,5	28,6	27,2	26,1	26,0	26,7	26,7
Lidzbarski	28,7	25,3	25,2	26,3	27,6	28,3	28,5	27,9	27,5	26,0	25,7	25,3	25,3
mrażowski	23,3	17,5	18,3	22,0	23,5	24,0	24,1	21,5	18,6	17,1	16,9	17,2	18,2
Nidzicki	22,3	18,0	17,1	20,3	22,1	23,0	23,1	21,9	20,8	20,0	19,8	19,0	18,6
Olsztyński	21,9	18,8	18,0	20,3	21,4	22,0	22,3	20,9	19,6	18,7	18,8	18,7	18,9
Szczygieński	27,0	24,7	24,2	26,1	27,0	27,0	26,7	25,8	24,9	24,0	23,6	23,2	23,5
m. Olsztyn	7,7	7,0	6,6	6,9	7,4	7,7	7,9	7,5	7,0	6,5	6,4	6,4	6,5
WIELKOPOLSKIE	10,2	8,9	8,5	9,2	9,9	10,1	9,9	9,4	9,1	8,7	8,6	8,6	8,6
<i>Podregion kaliski</i>	<i>11,7</i>	<i>10,2</i>	<i>9,7</i>	<i>10,4</i>	<i>11,3</i>	<i>11,5</i>	<i>11,2</i>	<i>10,5</i>	<i>10,0</i>	<i>9,4</i>	<i>9,2</i>	<i>9,1</i>	<i>9,1</i>
Jarociński	15,3	14,3	13,4	15,2	16,3	15,9	15,4	13,9	13,6	12,9	12,6	12,4	12,2
Kaliski	8,7	7,8	7,2	8,5	9,4	9,6	9,3	8,9	8,7	8,2	8,0	7,9	8,1
Kępniński	5,6	5,3	5,1	5,6	6,4	6,7	6,7	6,2	6,3	6,0	6,0	5,7	5,9
Krotoszyński	13,4	11,9	10,6	10,5	11,5	11,6	11,5	10,8	10,7	10,1	9,9	9,7	9,8
Ostrowski	14,0	11,8	11,3	11,8	12,6	13,0	12,5	11,6	10,8	9,9	9,7	9,7	9,7
Ostrzeszowski	11,4	9,1	8,7	9,7	10,7	11,1	10,9	10,4	9,8	9,2	8,9	8,8	9,2
Pleszewski	14,7	12,4	12,0	13,1	14,2	14,5	14,1	13,6	12,7	11,9	11,0	11,2	11,2
m. Kalisz	9,1	8,4	8,2	8,6	9,2	9,4	9,0	8,7	8,3	8,0	7,8	7,8	7,8
<i>Podregion koniński</i>	<i>15,1</i>	<i>13,4</i>	<i>13,1</i>	<i>14,3</i>	<i>15,2</i>	<i>15,5</i>	<i>15,4</i>	<i>14,8</i>	<i>14,3</i>	<i>13,8</i>	<i>13,7</i>	<i>13,6</i>	<i>13,5</i>
Gnieźnieński	13,3	12,5	12,2	12,7	13,6	14,1	14,2	13,8	13,5	13,1	12,9	12,7	12,7
Kolski	16,1	13,9	13,9	14,4	15,3	15,5	15,4	14,9	14,4	14,0	13,7	13,6	14,0
Koniński	17,5	14,9	14,9	18,1	19,2	19,6	19,4	18,5	17,8	17,0	16,9	16,6	16,6
Słupski	17,2	15,3	14,7	16,4	17,1	17,3	16,9	15,9	15,5	15,3	15,3	15,4	15,4
Turecki	13,6	11,9	11,2	11,9	12,9	13,3	12,9	12,0	11,8	11,2	11,4	11,2	10,8
Wrzesiński	16,0	13,7	13,3	13,6	14,5	14,4	14,5	14,0	13,6	13,2	13,1	13,2	13,3
m. Konin	13,4	12,1	12,1	13,5	14,1	14,5	14,5	14,0	13,5	12,8	12,8	12,7	12,4
<i>Podregion leszczyński</i>	<i>10,3</i>	<i>8,8</i>	<i>8,5</i>	<i>9,1</i>	<i>9,8</i>	<i>9,9</i>	<i>9,6</i>	<i>9,0</i>	<i>8,6</i>	<i>8,1</i>	<i>8,1</i>	<i>8,1</i>	<i>8,1</i>
Gostyński	13,9	12,1	11,7	12,5	13,4	13,6	13,4	12,6	12,1	11,3	11,3	11,0	11,1
Grodziski	10,0	9,1	8,6	8,1	8,6	8,7	8,8	8,5	8,4	8,5	8,8	8,8	8,8

a) W % ogółu ludności aktywnej zawodowo.

a) In % of total economically active population.

TABL. 29. STOPA BEZROBOCIA WEDŁUG WOJEWÓDZTW, PODREGIONÓW ORAZ POWIATÓW^{a)} (dok.)

Stan w końcu miesiąca

UNEMPLOYMENT RATE BY VOIVODSHIPS, SUBREGIONS AND POWIATS^{a)} (cont.)

As of the end of month

WOJEWÓDZTWA VOIVODSHIPS	2010				2011								
	03	06	09	12'	01*	02'	03'	04*	05*	06*	07	08	09
	w % in %												
Kościański	10,8	9,0	8,5	9,0	9,7	9,5	9,4	8,7	8,4	7,8	7,8	7,9	8,1
Leszczyński	10,1	8,5	8,2	9,4	10,0	10,1	9,6	9,1	8,7	8,3	8,1	8,2	8,2
Międzychodzki	11,2	9,4	8,4	8,7	10,2	10,1	8,8	8,1	7,6	6,9	6,3	6,0	6,0
Nowotomyski	7,7	6,1	6,0	6,4	7,2	7,6	7,3	6,8	6,5	6,1	5,9	5,8	5,9
Rawicki	12,8	11,7	11,3	11,7	12,3	12,5	12,1	11,5	10,9	10,4	10,5	10,4	10,4
Wolsztyński	7,4	5,9	6,1	6,4	7,0	7,4	7,0	6,0	5,9	5,4	5,4	5,5	5,6
m. Leszno	8,9	7,6	7,1	8,5	9,1	9,2	9,0	8,5	7,9	7,7	7,7	7,8	7,8
Podregion pilski	16,3	14,3	13,8	14,8	15,6	15,8	15,6	14,9	14,6	14,2	14,0	13,9	14,2
Chodzieski	17,5	15,9	15,2	15,2	15,9	16,0	16,0	15,5	15,4	15,3	15,0	15,0	14,9
Czarnkowsko-Trzcianek	17,4	14,7	14,4	15,0	15,9	15,9	15,4	14,3	13,8	13,2	13,0	13,0	13,4
Pilski	11,9	10,6	10,1	11,0	11,7	12,0	11,9	11,6	11,2	10,9	10,7	10,6	10,7
Wągrowiecki	19,9	18,2	17,9	18,7	19,4	19,8	19,9	19,0	18,8	18,2	18,2	18,2	18,9
Złotowski	20,2	17,3	15,9	18,8	19,6	19,8	19,5	18,7	18,3	17,7	17,7	17,7	17,6
Podregion poznański	7,8	6,9	6,4	6,6	7,0	7,2	7,1	6,9	6,7	6,4	6,3	6,3	6,2
Obornicki	11,7	11,0	9,9	10,3	11,2	11,7	11,5	11,1	11,2	10,6	10,2	10,1	10,0
Poznański	4,2	3,7	3,4	3,5	3,7	3,8	3,8	3,7	3,6	3,4	3,3	3,4	3,4
Szamotulski	13,1	11,2	10,8	11,3	11,9	12,3	12,2	11,7	11,1	10,7	10,8	10,7	10,8
Średzki	15,3	14,2	13,7	13,9	14,6	14,8	14,9	14,4	14,4	14,2	13,8	13,5	13,2
Śremski	10,8	9,2	8,0	8,5	9,0	9,2	8,9	8,6	8,0	7,7	7,6	7,6	7,6
Podregion m. Poznań	3,7	3,3	3,2	3,6	3,8	3,9	3,9	3,8	3,7	3,6	3,5	3,5	3,5
m. Poznań	3,7	3,3	3,2	3,6	3,8	3,9	3,9	3,8	3,7	3,6	3,5	3,5	3,5
ZACHODNIOPOMORSKIE	18,3	15,9	15,9	17,8	18,8	19,0	18,9	18,2	17,5	16,7	16,5	16,3	16,4
Podregion koszaliński	20,7	17,9	17,8	20,6	21,7	21,8	21,7	20,9	20,0	19,1	18,8	18,5	18,6
Białogardzki	28,8	24,0	25,1	30,8	31,8	31,5	30,9	30,2	29,1	27,9	26,8	26,4	26,4
Drawski	27,6	24,7	23,6	25,9	27,2	26,8	26,8	25,8	25,4	25,0	24,7	24,4	23,9
Kołobrzeski	13,0	9,7	9,8	12,5	13,8	14,0	13,9	13,1	11,7	10,2	9,6	9,6	10,4
Koszaliński	26,1	22,9	23,6	26,7	28,2	28,8	28,6	27,2	25,5	24,6	24,2	23,6	23,8
Sławieński	21,5	17,6	18,8	22,6	23,6	23,6	23,4	22,6	21,8	20,4	20,0	20,0	20,9
Szczecinecki	27,0	24,1	23,6	26,4	27,4	27,3	27,5	25,9	25,5	25,1	25,3	25,1	24,8
Świdwiński	27,8	24,3	24,2	27,5	28,5	27,8	27,7	27,1	26,0	24,4	24,0	23,9	24,0
Wałecki	20,8	17,9	17,2	19,8	21,5	21,7	22,1	21,0	20,4	19,9	19,2	18,5	18,9
m. Koszalin	11,3	10,5	10,2	11,0	11,5	12,1	12,3	12,1	11,5	11,0	10,7	10,6	10,5
Podregion stargardzki	24,3	20,5	20,4	22,6	24,2	24,4	24,2	23,1	22,3	21,4	21,1	21,1	21,3
Choszczeński	29,2	24,9	25,2	26,1	28,4	28,9	28,2	27,3	27,2	25,9	25,8	25,6	25,6
Gryficki	26,7	20,2	20,4	24,0	25,4	25,6	25,3	23,4	21,5	20,0	18,9	18,6	20,2
Myśliborski	17,7	15,0	14,5	16,9	18,0	18,2	17,9	17,6	17,0	16,7	16,5	16,6	16,4
Pyrzycki	28,4	25,3	24,8	28,3	30,0	30,0	29,7	28,0	27,3	26,8	26,9	27,6	27,3
Stargardzki	21,7	19,2	18,8	20,2	21,4	21,6	21,9	21,0	20,2	19,6	19,4	19,2	19,2
Łobeski	30,2	25,4	26,4	27,6	30,1	30,4	29,8	29,1	28,4	27,1	26,8	27,0	26,9
Podregion m. Szczecin	9,9	9,4	9,1	9,7	10,2	10,5	10,7	10,3	10,1	9,8	9,8	9,7	9,7
m. Szczecin	9,9	9,4	9,1	9,7	10,2	10,5	10,7	10,3	10,1	9,8	9,8	9,7	9,7
Podregion szczeciński	19,5	17,1	17,5	19,4	20,5	20,6	20,2	19,7	18,7	17,8	17,4	17,2	17,3
Goleniowski	18,8	18,1	18,3	18,4	19,6	20,0	19,5	19,4	18,7	17,9	17,6	17,1	16,7
Gryfiński	22,9	19,9	19,8	23,4	24,5	24,8	24,4	23,6	22,4	21,6	21,2	21,2	21,1
Kamieński	25,1	20,0	21,7	27,0	28,1	28,1	27,7	26,4	24,3	22,0	21,4	21,5	22,6
Policki	17,8	17,2	16,6	16,1	16,9	17,0	16,6	16,5	16,3	15,9	15,6	15,4	15,3
m. Świnoujście	11,3	6,7	8,4	11,9	12,7	12,3	12,3	11,4	10,4	9,1	8,8	8,6	9,2

a) W % ogółu ludności aktywnej zawodowo.

a) In % of total economically active population.

TABL. 30. BEZROBOTNI WEDŁUG WIEKU, REGIONÓW, WOJEWÓDZTW, PODREGIONÓW I POWIATÓW

Stan w końcu września 2011 r.

UNEMPLOYED PERSONS BY AGE, REGIONS, VOIVODSHIPS, SUBREGIONS AND POWIATS

As of the end of September 2011

REGIONY WOJEWÓDZTWA PODREGIONY POWIATY	REGIONS VOIVODSHIPS SUBREGIONS POWIATS	Ogółem <i>Total</i>	W wieku <i>By age</i>				
			do 24 lat <i>24 years and less</i>	25—34	35—44	45—54	55 lat i więcej <i>55 years and more</i>
			w osobach <i>in persons</i>				
POLSKA <i>POLAND</i>		1861689	401545	548225	346489	358205	207225
REGION CENTRALNY		367985	71157	104712	70133	73995	47988
ŁÓDZKIE		131319	24984	36270	25086	27418	17561
<i>Podregion łódzki</i>		21694	3604	5788	4511	4790	3001
łódzki wschodni		3018	510	761	614	679	454
pabianicki		7128	1126	1958	1495	1545	1004
zgierski		9856	1597	2590	2100	2237	1332
brzeziński		1692	371	479	302	329	211
<i>Podregion m. Łódź</i>		35826	3830	9195	7371	8832	6598
m. Łódź		35826	3830	9195	7371	8832	6598
<i>Podregion piotrkowski</i>		32423	6723	9629	6112	6385	3574
bełchatowski		6113	1361	2081	976	1091	604
opoczyński		4610	1019	1362	862	940	427
piotrkowski		3811	1002	1113	656	661	379
radomszczański		6408	1258	1748	1321	1312	769
tomaszowski		7516	1432	2167	1517	1514	886
m. Piotrków Trybunalski		3965	651	1158	780	867	509
<i>Podregion sieradzki</i>		23602	6390	6667	3937	4110	2498
łaski		3495	831	937	597	698	432
pajęczański		2259	628	676	413	344	198
poddębicki		2282	678	625	374	400	205
sieradzki		6427	1971	1785	1041	1027	603
wieluński		3498	965	1050	518	567	398
wieruszowski		2243	618	653	371	364	237
zduńskowolski		3398	699	941	623	710	425
<i>Podregion skierniewicki</i>		17774	4437	4991	3155	3301	1890
kutnowski		7053	1640	1941	1430	1334	708
łęczycki		2923	879	845	455	510	234
łowicki		3018	690	859	535	536	398
rawski		1633	490	438	234	301	170
skierniewicki		1157	360	323	154	212	108
m. Skierniewice		1990	378	585	347	408	272
MAZOWIECKIE		236666	46173	68442	45047	46577	30427
<i>Podregion ciechanowsko-płocki</i>		41257	9637	11796	8004	7713	4107
ciechanowski		5490	1172	1474	970	1187	687
gostyniński		3456	869	931	631	684	341
mławski		4049	959	1105	730	810	445
płocki		7117	1889	2081	1493	1110	544
płoński		5639	1377	1631	1049	1020	562
sierpecki		4186	1107	1252	790	711	326
żuromiński		3656	947	1041	703	685	280
m. Płock		7664	1317	2281	1638	1506	922
<i>Podregion ostrołęcko-siedlecki</i>		44526	12373	13513	7266	7252	4122
łosicki		1723	548	558	223	259	135
makowski		4463	1167	1351	752	752	441
ostrołęcki		5433	1641	1622	970	820	380

TABL. 30. BEZROBOTNI WEDŁUG WIEKU, REGIONÓW, WOJEWÓDZTW, PODREGIONÓW I POWIATÓW (cd.)

Stan w końcu września 2011 r.

UNEMPLOYED PERSONS BY AGE, REGIONS, VOIVODSHIPS, SUBREGIONS AND POWIATS (cont.)

As of the end of September 2011

REGIONY WOJEWÓDZTWA PODREGIONY POWIATY	REGIONS VOIVODSHIPS SUBREGIONS POWIATS	Ogółem <i>Total</i>	W wieku <i>By age</i>				
			do 24 lat <i>24 years and less</i>	25—34	35—44	45—54	55 lat i więcej <i>55 years and more</i>
			w osobach <i>in persons</i>				
ostrowski		4949	1380	1434	845	818	472
przasnyski		3178	964	911	536	503	264
pułtuski		4278	1249	1285	691	669	384
siedlecki		2898	936	958	406	418	180
sokołowski		2208	700	700	298	289	221
węgrowski		3661	1191	964	526	582	398
wyszowski		4292	1257	1208	729	690	408
m. Ostrołęka		3885	713	1230	698	799	445
m. Siedlce		3558	627	1292	592	653	394
Podregion radomski		56894	10971	16405	11477	11688	6353
białobrzegi		1894	595	454	291	314	240
koziński		4361	965	1253	818	803	522
lipski		2329	609	671	387	390	272
przysuski		5254	1110	1432	1090	1120	502
radomski		15569	3303	4691	3121	3038	1416
szydlowiecki		5436	1033	1511	1226	1148	518
zwoleniński		2748	761	782	461	472	272
m. Radom		19303	2595	5611	4083	4403	2611
Podregion m. st. Warszawa		40469	3170	11863	8347	9143	7946
m. st. Warszawa		40469	3170	11863	8347	9143	7946
Podregion warszawski-wschodni		29154	5860	8160	5214	5735	4185
garwoliński		4784	1277	1425	740	810	532
legionowski		3794	621	1082	735	794	562
miński		4287	949	1270	705	806	557
nowodworski		3663	822	987	685	695	474
otwocki		3561	635	919	595	770	642
wołomiński		9065	1556	2477	1754	1860	1418
Podregion warszawski-zachodni		24366	4162	6705	4739	5046	3714
grodziski		2113	348	610	398	419	338
grójecki		3275	787	927	556	563	442
piaseczyński		4852	629	1393	1040	1027	763
pruszkowski		4089	467	952	896	956	818
sochaczewski		3587	855	1020	590	687	435
warszawski zachodni		2834	342	748	554	699	491
żyrardowski		3616	734	1055	705	695	427
REGION POŁUDNIOWY		311978	70120	92107	57407	59799	32545
MAŁOPOLSKIE		135241	36291	39774	23887	23535	11754
Podregion krakowski		26618	7975	7888	4241	4279	2235
bocheński		3470	1185	1057	504	503	221
krakowski		9024	2244	2739	1495	1612	934
miechowski		2305	897	689	306	267	146
myślenicki		5865	1893	1631	988	943	410
proszowicki		2017	838	607	253	214	105
wielicki		3937	918	1165	695	740	419
Podregion m. Kraków		18368	2193	5613	3610	4136	2816
m. Kraków		18368	2193	5613	3610	4136	2816

TABL. 30. BEZROBOTNI WEDŁUG WIEKU, REGIONÓW, WOJEWÓDZTW, PODREGIONÓW I POWIATÓW (cd.)

Stan w końcu września 2011 r.

UNEMPLOYED PERSONS BY AGE, REGIONS, VOIVODSHIPS, SUBREGIONS AND POWIATS (cont.)

As of the end of September 2011

REGIONY <i>REGIONS</i> WOJEWÓDZTWA <i>VOIVODSHIPS</i> PODREGIONY <i>SUBREGIONS</i> POWIATY <i>POWIATS</i>		Ogółem <i>Total</i>	W wieku <i>By age</i>				
			do 24 lat <i>24 years and less</i>	25—34	35—44	45—54	55 lat i więcej <i>55 years and more</i>
			w osobach <i>in persons</i>				
Podregion nowosądecki		40933	12225	11810	7526	6606	2766
gorlicki		5674	1702	1716	1035	919	302
limanowski		9271	2967	2602	1787	1427	488
nowosądecki		11418	3512	3329	2165	1750	662
nowotarski		7072	2211	1916	1215	1132	598
tatrzański		3124	813	865	527	535	384
m. Nowy Sącz		4374	1020	1382	797	843	332
Podregion oświęcimski		27398	6946	8147	4777	5055	2473
chrzanowski		5393	1216	1722	936	1031	488
olkuski		6544	1556	2064	1101	1229	594
oświęcimski		6113	1428	1845	1117	1193	530
suski		2892	957	798	471	422	244
wadowicki		6456	1789	1718	1152	1180	617
Podregion tarnowski		21924	6952	6316	3733	3459	1464
brzeski		3933	1379	1107	628	564	255
dąbrowski		4413	1526	1314	772	583	218
tarnowski		8476	2965	2363	1382	1254	512
m. Tarnów		5102	1082	1532	951	1058	479
ŚLĄSKIE		176737	33829	52333	33520	36264	20791
Podregion bielski		24002	4542	6751	4632	5067	3010
bielski		4764	850	1369	899	1018	628
cieszyński		6542	1449	1811	1190	1340	752
żywiecki		7024	1575	1882	1387	1384	796
m. Bielsko-Biała		5672	668	1689	1156	1325	834
Podregion bytomski		21330	4332	6353	4094	4305	2246
lubliniecki		3272	875	965	547	579	306
tarnogórski		5135	1067	1576	927	1032	533
m. Bytom		10190	1811	2930	2123	2180	1146
m. Piekary Śląskie		2733	579	882	497	514	261
Podregion częstochowski		28799	4455	8408	5601	6351	3984
częstochowski		7453	1339	2145	1472	1572	925
kłobucki		3800	932	1174	678	649	367
myszkowski		4494	862	1455	870	860	447
m. Częstochowa		13052	1322	3634	2581	3270	2245
Podregion gliwicki		17274	3182	5092	3316	3683	2001
gliwicki		3285	716	989	583	665	332
m. Gliwice		6349	933	1890	1180	1435	911
m. Zabrze		7640	1533	2213	1553	1583	758
Podregion katowicki		23859	4494	7249	4542	4945	2629
m. Chorzów		4332	762	1246	904	937	483
m. Katowice		8356	1233	2545	1607	1856	1115
m. Mysłowice		2463	545	760	442	509	207
m. Ruda Śląska		3769	982	1168	629	701	289
m. Siemianowice Śląskie		2747	524	830	548	533	312
m. Świętochłowice		2192	448	700	412	409	223
Podregion rybnicki		18963	5029	5673	3376	3283	1602
raciborski		2564	620	725	397	527	295
rybnicki		1887	565	509	307	349	157
wodzisławski		4999	1449	1487	873	844	346

TABL. 30. BEZROBOTNI WEDŁUG WIEKU, REGIONÓW, WOJEWÓDZTW, PODREGIONÓW I POWIATÓW (cd.)

Stan w końcu września 2011 r.

UNEMPLOYED PERSONS BY AGE, REGIONS, VOIVODSHIPS, SUBREGIONS AND POWIATS (cont.)

As of the end of September 2011

REGIONY WOJEWÓDZTWA PODREGIONY POWIATY	REGIONS VOIVODSHIPS SUBREGIONS POWIATS	Ogółem <i>Total</i>	W wieku <i>By age</i>				
			do 24 lat <i>24 years and less</i>	25—34	35—44	45—54	55 lat i więcej <i>55 years and more</i>
			w osobach <i>in persons</i>				
m. Jastrzębie-Zdrój		3482	988	1003	773	504	214
m. Rybnik		4144	973	1299	731	776	365
m. Żory		1887	434	650	295	283	225
Podregion sosnowiecki		32577	5519	9847	6305	6778	4128
będziński		6745	1014	2090	1401	1360	880
zawierciański		7116	1444	2108	1412	1410	742
m. Dąbrowa Górnicza		5869	855	1756	1109	1278	871
m. Jaworzno		2863	740	860	469	544	250
m. Sosnowiec		9984	1466	3033	1914	2186	1385
Podregion tyski		9933	2276	2960	1654	1852	1191
mikołowski		2709	621	730	458	532	368
pszczyński		2693	794	817	435	422	225
bieruńsko-lędziański		1192	283	401	196	205	107
m. Tychy		3339	578	1012	565	693	491
REGION WSCHODNI		390236	92538	122462	70932	68586	35718
LUBELSKIE		113414	26952	38009	19631	18540	10282
Podregion bialski		18350	4452	5969	3204	3041	1684
bialski		6364	1664	2104	1079	968	549
parczewski		1869	445	597	324	308	195
radzyński		3386	998	1131	531	472	254
włodawski		3194	764	938	607	581	304
m. Biała Podlaska		3537	581	1199	663	712	382
Podregion chełmsko-zamojski		36739	9050	12185	6306	6133	3065
biłgorajski		3132	786	1103	500	480	263
chełmski		4990	1246	1615	963	826	340
hrubieszowski		5345	1465	1747	912	787	434
krasnostawski		4548	1219	1508	741	714	366
tomaszowski		5175	1363	1713	841	854	404
zamojski		5593	1571	1859	926	815	422
m. Chełm		3840	710	1361	702	741	326
m. Zamość		4116	690	1279	721	916	510
Podregion lubelski		32792	6265	11335	6086	5594	3512
lubartowski		5376	1289	1717	985	849	536
lubelski		5710	1559	2094	923	713	421
łęczyński		2271	718	764	318	325	146
świdnicki		3848	710	1290	721	696	431
m. Lublin		15587	1989	5470	3139	3011	1978
Podregion puławski		25533	7185	8520	4035	3772	2021
janowski		3367	943	1153	537	501	233
kraśnicki		5958	1742	2067	826	884	439
łukowski		4493	1500	1441	685	559	308
opolski		4120	1047	1375	692	643	363
puławski		4953	1193	1600	896	798	466
rycki		2642	760	884	399	387	212

TABL. 30. BEZROBOTNI WEDŁUG WIEKU, REGIONÓW, WOJEWÓDZTW, PODREGIONÓW I POWIATÓW (cd.)

Stan w końcu września 2011 r.

UNEMPLOYED PERSONS BY AGE, REGIONS, VOIVODSHIPS, SUBREGIONS AND POWIATS (cont.)

As of the end of September 2011

REGIONY WOJEWÓDZTWA PODREGIONY POWIATY	REGIONS VOIVODSHIPS SUBREGIONS POWIATS	Ogółem <i>Total</i>	W wieku <i>By age</i>				
			do 24 lat <i>24 years and less</i>	25—34	35—44	45—54	55 lat i więcej <i>55 years and more</i>
			w osobach <i>in persons</i>				
PODKARPACKIE		136404	33290	42361	26725	23678	10350
<i>Podregion krośnieński</i>		32707	7296	10241	6831	5960	2379
bieszczadzki		1875	480	585	328	320	162
brzozowski		6222	1381	1822	1399	1200	420
jasielski		9085	1985	2862	2007	1617	614
krośnieński		6192	1452	2049	1295	1039	357
sanocki		4788	1145	1416	908	908	411
leski		2361	501	721	463	455	221
m. Krosno		2184	352	786	431	421	194
<i>Podregion przemyski</i>		30145	7288	9687	5927	5154	2089
jarosławski		9345	2254	3083	1746	1547	715
lubaczowski		4162	1115	1223	795	788	241
przemyski		5271	1325	1690	1057	898	301
przeworski		6158	1828	2073	1150	778	329
m. Przemyśl		5209	766	1618	1179	1143	503
<i>Podregion rzeszowski</i>		35672	8726	11031	6905	6044	2966
kolbuszowski		3739	1015	1047	743	657	277
łańcucki		4995	1179	1536	960	874	446
ropczycko-sędziszowski		5271	1729	1572	968	711	291
rzeszowski		8003	2120	2429	1552	1283	619
strzyżowski		5557	1364	1691	1195	959	348
m. Rzeszów		8107	1319	2756	1487	1560	985
<i>Podregion tarnobrzeski</i>		37880	9980	11402	7062	6520	2916
dębicki		6769	1984	2116	1237	1048	384
leżajski		4946	1340	1546	934	762	364
mielecki		8766	2632	2486	1545	1438	665
niżański		5465	1395	1578	1026	1040	426
stałowowlowski		6381	1463	1915	1162	1204	637
tarnobrzeski		2902	694	895	595	509	209
m. Tarnobrzeg		2651	472	866	563	519	231
PODLASKIE		62073	14476	17809	10401	12141	7246
<i>Podregion białostocki</i>		26931	5129	8005	4719	5573	3505
białostocki		7480	1561	2133	1241	1576	969
sokólski		4617	1225	1175	835	882	500
m. Białostok		14834	2343	4697	2643	3115	2036
<i>Podregion łomżyński</i>		18936	5199	5331	2991	3457	1958
bielski		1966	529	580	277	361	219
hajnowski		1875	276	577	313	438	271
kolneński		3144	1084	837	506	509	208
łomżyński		2162	705	641	341	304	171
siemiatycki		1616	461	435	237	278	205
wysokomazowiecki		2140	720	611	279	310	220
zambrowski		2502	711	685	420	466	220
m. Łomża		3531	713	965	618	791	444
<i>Podregion suwalski</i>		16206	4148	4473	2691	3111	1783
augustowski		3815	986	944	687	749	449
grajewski		4058	1023	1167	708	748	412
moniecki		1916	644	529	250	305	188
sejneński		1989	497	602	334	365	191

TABL. 30. BEZROBOTNI WEDŁUG WIEKU, REGIONÓW, WOJEWÓDZTW, PODREGIONÓW I POWIATÓW (cd.)

Stan w końcu września 2011 r.

UNEMPLOYED PERSONS BY AGE, REGIONS, VOIVODSHIPS, SUBREGIONS AND POWIATS (cont.)

As of the end of September 2011

REGIONY WOJEWÓDZTWA PODREGIONY POWIATY	REGIONS VOIVODSHIPS SUBREGIONS POWLATS	Ogółem <i>Total</i>	W wieku <i>By age</i>				
			do 24 lat <i>24 years and less</i>	25—34	35—44	45—54	55 lat i więcej <i>55 years and more</i>
			w osobach <i>in persons</i>				
suwalski		1219	406	357	178	169	109
m. Suwałki		3209	592	874	534	775	434
ŚWIĘTOKRZYSKIE		78345	17820	24283	14175	14227	7840
<i>Podregion kielecki</i>		<i>51165</i>	<i>10060</i>	<i>15525</i>	<i>9792</i>	<i>10299</i>	<i>5489</i>
kielecki		12599	3197	3963	2318	2111	1010
konecki		6892	1469	1942	1441	1363	677
ostrowiecki		8198	1672	2614	1520	1592	800
skarżyski		7015	1161	2013	1391	1613	837
starachowicki		5853	1100	1680	1091	1299	683
m. Kielce		10608	1461	3313	2031	2321	1482
<i>Podregion sandomiersko-jędrzejowski</i>		<i>27180</i>	<i>7760</i>	<i>8758</i>	<i>4383</i>	<i>3928</i>	<i>2351</i>
buski		2736	785	935	406	368	242
jędrzejowski		4797	1257	1520	803	728	489
kazimierski		2030	732	634	264	229	171
opatowski		5158	1507	1614	853	763	421
pińczowski		1541	461	481	216	235	148
sandomierski		4365	1169	1555	694	614	333
staszowski		3689	1057	1191	645	529	267
włoszczowski		2864	792	828	502	462	280
REGION PÓŁNOCNO-ZACHODNI		281277	60734	82581	51821	54200	31941
LUBUSKIE		54713	10952	16123	10090	11032	6516
<i>Podregion gorzowski</i>		<i>19760</i>	<i>4131</i>	<i>5573</i>	<i>3423</i>	<i>4082</i>	<i>2551</i>
gorzowski		2696	544	750	470	601	331
międzyrzecki		4516	929	1322	767	920	578
słubicki		2267	665	522	336	491	253
strzelecko-drezdenecki		4083	856	1163	769	801	494
sulęciński		1592	369	449	235	329	210
m. Gorzów Wielkopolski		4606	768	1367	846	940	685
<i>Podregion zielonogórski</i>		<i>34953</i>	<i>6821</i>	<i>10550</i>	<i>6667</i>	<i>6950</i>	<i>3965</i>
krośnieński		4180	882	1215	786	830	467
nowosolski		6471	1220	1983	1233	1297	738
świebodziński		1984	464	607	325	387	201
zielonogórski		4394	923	1364	818	804	485
żagański		5539	1074	1708	1117	1062	578
żarski		5625	1096	1629	1124	1160	616
wschowski		2115	536	583	370	409	217
m. Zielona Góra		4645	626	1461	894	1001	663
WIELKOPOLSKIE		125791	31237	37836	22749	22290	11679
<i>Podregion kaliski</i>		<i>24823</i>	<i>6682</i>	<i>7207</i>	<i>4517</i>	<i>4229</i>	<i>2188</i>
jarociński		3145	912	897	566	513	257
kaliski		2362	728	682	415	358	179
kępiński		1576	448	477	247	242	162
krotoszyński		3169	868	876	560	594	271
ostrowski		6005	1556	1769	1098	1067	515
ostrzeszowski		2125	720	577	338	296	194
pleszewski		2719	872	855	509	330	153
m. Kalisz		3722	578	1074	784	829	457

TABL. 30. BEZROBOTNI WEDŁUG WIEKU, REGIONÓW, WOJEWÓDZTW, PODREGIONÓW I POWIATÓW (cd.)

Stan w końcu września 2011 r.

UNEMPLOYED PERSONS BY AGE, REGIONS, VOIVODSHIPS, SUBREGIONS AND POWIATS (cont.)

As of the end of September 2011

REGIONY WOJEWÓDZTWA PODREGIONY POWIATY	REGIONS VOIVODSHIPS SUBREGIONS POWIATS	Ogółem <i>Total</i>	W wieku <i>By age</i>				
			do 24 lat <i>24 years and less</i>	25—34	35—44	45—54	55 lat i więcej <i>55 years and more</i>
			w osobach <i>in persons</i>				
Podregion koniński		34308	9010	10602	6498	5681	2517
gnieźnieński		6454	1616	1916	1153	1167	602
kolski		4753	1284	1392	915	797	365
koniński		7187	2145	2406	1347	953	336
śłupecki		3636	1027	1153	646	559	251
turecki		3795	1079	1175	678	640	223
wrzesiński		3852	985	1044	682	736	405
m. Konin		4631	874	1516	1077	829	335
Podregion leszczyński		18387	5350	5339	2907	3143	1648
gostyński		3454	1086	977	537	582	272
grodziski		1929	629	494	295	336	175
kościański		2233	649	682	341	369	192
leszczyński		1653	486	487	265	250	165
miedzichodzki		802	231	241	113	120	97
nowotomyski		1703	492	500	254	310	147
rawicki		2647	808	784	454	415	186
wolsztyński		1430	448	377	201	256	148
m. Leszno		2536	521	797	447	505	266
Podregion pilski		21995	5362	6428	4049	4083	2073
chodzieski		2926	720	836	565	528	277
czarnkowsko-trzcianecki		4297	1047	1283	789	753	425
pilski		5854	1236	1708	1136	1169	605
wągrowiecki		4608	1294	1359	842	782	331
złotowski		4310	1065	1242	717	851	435
Podregion poznański		15340	3629	4554	2639	2857	1661
obornicki		2129	530	639	330	389	241
poznański		4907	841	1583	955	981	547
szamotulski		3573	930	1026	553	656	408
średzki		2954	833	814	501	520	286
śremski		1777	495	492	300	311	179
Podregion m. Poznań		10938	1204	3706	2139	2297	1592
m. Poznań		10938	1204	3706	2139	2297	1592
ZACHODNIOPOMORSKIE		100773	18545	28622	18982	20878	13746
Podregion koszaliński		39786	7234	10857	7561	8543	5591
białogardzki		4397	844	1203	850	903	597
drawski		4862	861	1321	968	1091	621
kołobrzeski		3010	521	891	522	574	502
koszaliński		4754	893	1384	891	1014	572
ślawieński		3854	738	990	717	833	576
szczecinecki		6808	1487	1766	1312	1423	820
świdwiński		3684	724	1024	715	766	455
walecki		3288	599	905	637	696	451
m. Koszalin		5129	567	1373	949	1243	997
Podregion stargardzki		25744	5859	7454	4660	4952	2819
choszczeński		3891	940	1097	757	711	386
gryficki		4266	1008	1270	714	812	462
myśliborski		3648	817	1074	607	701	449
pyrzycki		3552	776	1014	696	639	427
stargardzki		7233	1633	2150	1319	1393	738
łobeski		3154	685	849	567	696	357

TABL. 30. BEZROBOTNI WEDŁUG WIEKU, REGIONÓW, WOJEWÓDZTW, PODREGIONÓW I POWIATÓW (cd.)

Stan w końcu września 2011 r.

UNEMPLOYED PERSONS BY AGE, REGIONS, VOIVODSHIPS, SUBREGIONS AND POWIATS (cont.)

As of the end of September 2011

REGIONY WOJEWÓDZTWA PODREGIONY POWIATY	REGIONS VOIVODSHIPS SUBREGIONS POWIATS	Ogółem <i>Total</i>	W wieku <i>By age</i>				
			do 24 lat <i>24 years and less</i>	25—34	35—44	45—54	55 lat i więcej <i>55 years and more</i>
			w osobach <i>in persons</i>				
Podregion m. Szczecin		16648	1881	4916	3349	3695	2807
m. Szczecin		16648	1881	4916	3349	3695	2807
Podregion szczeciński		18595	3571	5395	3412	3688	2529
goleniowski		4894	1019	1405	889	937	644
gryfiński		5142	1099	1451	962	1020	610
kamieński		3414	681	1018	579	669	467
policki		3922	607	1198	759	780	578
m. Świnoujście		1223	165	323	223	282	230
REGION POŁUDNIOWO-ZACHODNI		182025	33116	51214	32915	38628	26152
DOLNOŚLĄSKIE		136810	23803	38710	24913	29237	20147
Podregion jeleniogórski		33304	5783	9345	6125	7271	4780
bolesławiecki		3633	794	1081	620	677	461
jaworski		3660	736	1064	637	777	446
jeleniogórski		4069	435	1065	840	1031	698
kamiennogórski		2757	453	698	517	671	418
lubański		4210	763	1155	806	916	570
lwówecki		3429	639	959	645	719	467
zgorzelecki		4025	739	1209	665	850	562
złotoryjski		3974	880	1168	713	757	456
m. Jelenia Góra		3547	344	946	682	873	702
Podregion legnicko-głogowski		22480	4872	6841	4058	4085	2624
głogowski		4260	952	1397	702	727	482
górowski		3101	752	927	574	540	308
legnicki		3363	702	1005	607	655	394
lubiński		3706	931	1243	666	519	347
polkowicki		3121	769	857	586	597	312
m. Legnica		4929	766	1412	923	1047	781
Podregion wałbrzyski		41339	6981	11540	7620	9466	5732
dzierżoniowski		5977	1023	1530	1103	1438	883
kłodzki		12704	2124	3559	2406	2892	1723
świdnicki		6775	1211	1858	1112	1542	1052
wałbrzyski		10814	1573	3136	2032	2613	1460
ząbkowicki		5069	1050	1457	967	981	614
Podregion wrocławski		23968	4953	6696	4246	4701	3372
milicki		2051	477	617	363	370	224
oleśnicki		5333	1220	1449	949	1055	660
oławski		3244	607	925	567	649	496
strzeliński		2164	425	629	420	388	302
średzki		2090	432	552	367	442	297
trzebnicki		3248	768	882	537	595	466
wołowski		3273	642	934	593	677	427
wrocławski		2565	382	708	450	525	500
Podregion m. Wrocław		15719	1214	4288	2864	3714	3639
m. Wrocław		15719	1214	4288	2864	3714	3639
OPOLSKIE		45215	9313	12504	8002	9391	6005
Podregion nyski		22798	4540	6201	4218	4811	3028
brzeski		6039	1175	1594	1090	1285	895
kluczborski		2955	756	839	534	502	324

TABL. 30. BEZROBOTNI WEDŁUG WIEKU, REGIONÓW, WOJEWÓDZTW, PODREGIONÓW I POWIATÓW (cd.)

Stan w końcu września 2011 r.

UNEMPLOYED PERSONS BY AGE, REGIONS, VOIVODSHIPS, SUBREGIONS AND POWIATS (cont.)

As of the end of September 2011

REGIONY WOJEWÓDZTWA PODREGIONY POWIATY	REGIONS VOIVODSHIPS SUBREGIONS POWIATS	Ogółem <i>Total</i>	W wieku <i>By age</i>				
			do 24 lat <i>24 years and less</i>	25—34	35—44	45—54	55 lat i więcej <i>55 years and more</i>
			w osobach <i>in persons</i>				
namysłowski		2483	548	698	400	545	292
nyski		8042	1364	2223	1614	1769	1072
prudnicki		3279	697	847	580	710	445
Podregion opolski		22417	4773	6303	3784	4580	2977
głubczycki		2696	646	773	463	506	308
kedzierzyńsko-kozielski		4242	926	1114	775	914	513
krapkowicki		2292	540	650	382	465	255
oleski		2150	614	528	300	407	301
opolski		4670	971	1380	780	967	572
strzelecki		2176	548	541	311	471	305
m. Opole		4191	528	1317	773	850	723
REGION PÓŁNOCNY		328188	73880	95149	63281	62997	32881
KUJAWSKO-POMORSKIE		130393	29671	38417	26001	24417	11887
Podregion bydgosko-toruński		30233	5718	9278	5926	5994	3317
bydgoski		4604	1071	1326	886	878	443
toruński		5948	1487	1885	1222	915	439
m. Bydgoszcz		12616	2017	3830	2383	2727	1659
m. Toruń		7065	1143	2237	1435	1474	776
Podregion grudziądzki		37142	9648	10636	6991	6776	3091
brodnicki		3743	1080	1155	658	594	256
chełmiński		3568	924	1004	718	637	285
golubsko-dobrzyński		3537	1076	1015	657	551	238
grudziądzki		3405	883	990	674	588	270
sępoleński		3060	801	816	570	600	273
świecki		6124	1701	1723	1152	1094	454
tucholski		3279	1026	976	562	495	220
wąbrzeski		2751	698	795	566	470	222
m. Grudziądz		7675	1459	2162	1434	1747	873
Podregion włocławski		63018	14305	18503	13084	11647	5479
aleksandrowski		3832	840	1110	762	727	393
inowrocławski		13394	2892	4043	2755	2519	1185
lipnowski		7001	1999	2140	1433	1004	425
mogileński		3330	879	993	681	560	217
nakielski		5783	1397	1722	1150	1026	488
radziejowski		3640	950	1057	746	644	243
rypiński		2902	911	827	478	488	198
włocławski		8077	1695	2346	1803	1537	696
żniński		5297	1286	1607	1073	900	431
m. Włocławek		9762	1456	2658	2203	2242	1203
POMORSKIE		99523	22329	28416	18704	18987	11087
Podregion gdański		20579	5432	5847	3788	3527	1985
gdański		2388	525	724	449	413	277
kartuski		4435	1595	1171	708	627	334
nowodworski		2943	620	865	582	585	291
pucki		2890	709	755	545	542	339
wejherowski		7923	1983	2332	1504	1360	744

TABL. 30. BEZROBOTNI WEDŁUG WIEKU, REGIONÓW, WOJEWÓDZTW, PODREGIONÓW I POWIATÓW (dok.)

Stan w końcu września 2011 r.

UNEMPLOYED PERSONS BY AGE, REGIONS, VOIVODSHIPS, SUBREGIONS AND POWIATS (cont.)

As of the end of September 2011

REGIONY WOJEWÓDZTWA PODREGIONY POWIATY	REGIONS VOIVODSHIPS SUBREGIONS POWIATS	Ogółem Total	W wieku By age				
			do 24 lat 24 years and less	25—34	35—44	45—54	55 lat i więcej 55 years and more
			w osobach in persons				
Podregion ślępski		33444	7529	9452	6138	6745	3580
bytownski		6261	1607	1736	1098	1233	587
chojnicki		6888	1884	1951	1257	1245	551
człuchowski		4640	1038	1218	887	995	502
łęborski		3990	890	1078	733	838	451
ślępski		6780	1299	1989	1267	1394	831
m. Ślępsk		4885	811	1480	896	1040	658
Podregion starogardzki		29408	7543	8260	5398	5378	2829
kościerski		3683	1270	992	603	531	287
kwidzyński		5037	1227	1537	915	883	475
malborski		4561	947	1258	852	997	507
starogardzki		8094	2195	2188	1509	1460	742
tczewski		4918	1172	1387	918	930	511
sztumski		3115	732	898	601	577	307
Podregion trójmiejski		16092	1825	4857	3380	3337	2693
m. Gdańsk		10252	1197	3054	2136	2071	1794
m. Gdynia		5162	570	1625	1083	1114	770
m. Sopot		678	58	178	161	152	129
WARMIŃSKO-MAZURSKIE		98272	21880	28316	18576	19593	9907
Podregion elblęski		36401	8561	10549	6999	6865	3427
braniewski		4117	905	1078	876	858	400
działdowski		5487	1287	1567	1061	1084	488
elblęski		5035	1138	1561	1002	897	437
iławski		3882	1046	1187	662	673	314
nowomiejski		3153	998	906	603	467	179
ostródzki		7504	1918	2142	1404	1342	698
m. Elbląg		7223	1269	2108	1391	1544	911
Podregion ełcki		22546	5173	6226	4132	4609	2406
ełcki		7226	1577	2138	1263	1430	818
giżycki		2712	575	759	513	550	315
olecki		2735	623	756	472	598	286
piski		5941	1426	1538	1185	1217	575
gołdapski		2080	547	547	359	413	214
węgorzewski		1852	425	488	340	401	198
Podregion olsztyński		39325	8146	11541	7445	8119	4074
bartoszycki		6223	1218	1720	1186	1467	632
ketrzyński		5734	1172	1641	1117	1231	573
lidzbarski		3769	796	1032	780	791	370
mrągowski		3299	801	901	588	689	320
nidzicki		1941	506	583	367	322	163
olsztyński		7003	1448	2121	1347	1367	720
szczycieński		5786	1375	1652	1076	1126	557
m. Olsztyn		5570	830	1891	984	1126	739

TABL. 31. BEZROBOTNI WEDŁUG POZIOMU WYKSZTAŁCENIA, REGIONÓW, WOJEWÓDZTW, PODREGIONÓW I POWIATÓW

Stan w końcu września 2011 r.

UNEMPLOYED PERSONS BY EDUCATIONAL LEVEL, REGIONS, VOIVODSHIPS, SUBREGIONS AND POWIATS

As of the end of September 2011

REGIONY WOJEWÓDZTWA PODREGIONY POWIATY	Ogółem Total	Z wykształceniem By educational level				
		wyższym tertiary	średnim zawodowym ^a vocational secondary ^a	średnim ogólno- kształcącym general secondary	zasadniczym zawodowym basic vocational	gimnazjalnym, podstawowym i niepełnym podstawowym lower secon- dary, primary and incomplete primary
w osobach in persons						
POLSKA POLAND	1861689	212781	423203	210497	510241	504967
REGION CENTRALNY	367985	43717	81409	44116	92978	105765
ŁÓDZKIE	131319	13851	27692	16103	32459	41214
Podregion łódzki	21694	1939	4361	2718	5653	7023
łódzki wschodni	3018	309	659	410	765	875
pabianicki	7128	684	1315	900	1810	2419
zgierski	9856	845	2009	1198	2589	3215
brzeziński	1692	101	378	210	489	514
Podregion m. Łódź	35826	4046	6904	4356	6962	13558
m. Łódź	35826	4046	6904	4356	6962	13558
Podregion piotrkowski	32423	3658	7291	3777	8532	9165
bełchatowski	6113	814	1394	770	1513	1622
opoczyński	4610	533	996	669	1211	1201
piotrkowski	3811	388	871	418	895	1239
radomszczański	6408	698	1428	693	1758	1831
tomaszowski	7516	699	1811	686	2335	1985
m. Piotrków Trybunalski	3965	526	791	541	820	1287
Podregion sieradzki	23602	2396	5236	3002	6748	6220
łaski	3495	274	783	414	1090	934
pajęczański	2259	292	512	270	623	562
poddębicki	2282	151	517	226	573	815
sieradzki	6427	722	1491	914	1693	1607
wieluński	3498	424	769	366	1147	792
wieruszowski	2243	198	479	290	766	510
zdunówski	3398	335	685	522	856	1000
Podregion skierniewicki	17774	1812	3900	2250	4564	5248
kutnowski	7053	657	1289	929	1795	2383
łęczycki	2923	244	587	455	719	918
łowicki	3018	335	812	295	876	700
rawski	1633	174	428	169	443	419
skierniewicki	1157	110	323	141	279	304
m. Skierniewice	1990	292	461	261	452	524
MAZOWIECKIE	236666	29866	53717	28013	60519	64551
Podregion ciechanowsko-płocki	41257	4187	8761	4926	11141	12242
ciechanowski	5490	570	1076	655	1661	1528
gostyniński	3456	331	675	501	824	1125
mławski	4049	378	902	516	1151	1102
płocki	7117	663	1505	610	1904	2435
płoński	5639	419	894	924	1590	1812
sierpecki	4186	391	1106	402	1098	1189
żuromiński	3656	305	763	480	1100	1008
m. Płock	7664	1130	1840	838	1813	2043
Podregion ostrołęcko-siedlecki	44526	4955	10516	6332	11842	10881
łosicki	1723	263	415	222	409	414
makowski	4463	299	894	842	1358	1070
ostrołęcki	5433	545	1544	567	1455	1322

^a Łącznie ze szkołami policealnymi.

^a Including post secondary schools.

TABL. 31. BEZROBOTNI WEDŁUG POZIOMU WYKSZTAŁCENIA, REGIONÓW, WOJEWÓDZTW, PODREGIONÓW I POWIATÓW (cd.)

Stan w końcu września 2011 r.

UNEMPLOYED PERSONS BY EDUCATIONAL LEVEL, REGIONS, VOIVODSHIPS, SUBREGIONS AND POWIATS (cont.)

As of the end of September 2011

REGIONY WOJEWÓDZTWA PODREGIONY POWIATY	Ogółem Total	Z wykształceniem By educational level				
		wyższym tertiary	średnim zawodowym ^a vocational secondary ^a	średnim ogólno- kształcącym general secondary	zasadniczym zawodowym basic vocational	gimnazjalnym, podstawowym i niepełnym podstawowym lower second- ary, primary and incomplete primary
w osobach in persons						
ostrowski	4949	473	1279	674	1294	1229
przasnyski	3178	302	666	409	805	996
pułtuski	4278	359	897	704	1168	1150
siedlecki	2898	442	614	424	790	628
sokołowski	2208	305	552	338	522	491
węgrowski	3661	272	673	745	1090	881
wyszkowski	4292	338	1023	498	1232	1201
m. Ostrołęka	3885	597	1119	440	962	767
m. Siedlce	3558	760	840	469	757	732
Podregion radomski	56894	5686	12112	5477	17414	16205
białobrzeski	1894	151	431	200	592	520
kozienicki	4361	374	852	481	1351	1303
lipski	2329	241	464	364	750	510
przysuski	5254	341	1141	571	1736	1465
radomski	15569	1322	3357	1257	5025	4608
szydłowiecki	5436	354	1210	543	2032	1297
zwoleński	2748	227	525	322	757	917
m. Radom	19303	2676	4132	1739	5171	5585
Podregion m. st. Warszawa	40469	9398	10310	4638	6297	9826
m. st. Warszawa	40469	9398	10310	4638	6297	9826
Podregion warszawski-wschodni . .	29154	2928	6448	3720	7819	8239
garwoliński	4784	359	1110	567	1631	1117
legionowski	3794	508	878	515	797	1096
miński	4287	538	1011	582	1106	1050
nowodworski	3663	283	756	470	1012	1142
otwocki	3561	415	776	466	871	1033
wołomiński	9065	825	1917	1120	2402	2801
Podregion warszawski-zachodni . .	24366	2712	5570	2920	6006	7158
grodziski	2113	298	488	289	502	536
grójecki	3275	255	710	447	871	992
piaseczyński	4852	741	1131	494	960	1526
pruszkowski	4089	461	1057	503	920	1148
sochaczewski	3587	303	795	451	1048	990
warszawski zachodni	2834	364	678	254	739	799
żyrardowski	3616	290	711	482	966	1167
REGION POŁUDNIOWY	311978	38676	76338	34442	86599	75923
MAŁOPOLSKIE	135241	17769	35004	17343	38099	27026
Podregion krakowski	26618	2973	7189	3667	7662	5127
bocheński	3470	426	1017	519	954	554
krakowski	9024	1053	2323	1090	2639	1919
miechowski	2305	315	816	368	406	400
myślenicki	5865	603	1472	925	1905	960
proszowicki	2017	143	561	326	521	466
wielicki	3937	433	1000	439	1237	828
Podregion m. Kraków	18368	4274	4432	2199	3363	4100
m. Kraków	18368	4274	4432	2199	3363	4100

^a Łącznie ze szkołami policealnymi.

^a Including post secondary schools.

TABL. 31. BEZROBOTNI WEDŁUG POZIOMU WYKSZTAŁCENIA, REGIONÓW, WOJEWÓDZTW, PODREGIONÓW I POWIATÓW (cd.)

Stan w końcu września 2011 r.

UNEMPLOYED PERSONS BY EDUCATIONAL LEVEL, REGIONS, VOIVODSHIPS, SUBREGIONS AND POWIATS (cont.)

As of the end of September 2011

REGIONY <i>REGIONS</i> WOJEWÓDZTWA <i>VOIVODSHIPS</i> PODREGIONY <i>SUBREGIONS</i> POWIATY <i>POWIATS</i>	Ogółem <i>Total</i>	Z wykształceniem <i>By educational level</i>				
		wyższym <i>tertiary</i>	średnim zawodowym ^a <i>vocational secondary^a</i>	średnim ogólno- kształcącym <i>general secondary</i>	zasadniczym zawodowym <i>basic vocational</i>	gimnazjalnym, podstawowym i niepełnym podstawowym <i>lower second- ary, primary and incomplete primary</i>
w osobach <i>in persons</i>						
<i>Podregion nowosądecki</i>	40933	4374	10835	5053	12629	8042
gorlicki	5674	695	1937	478	1915	649
limanowski	9271	743	2441	1347	2948	1792
nowosądecki	11418	1401	3300	1243	3768	1706
nowotarski	7072	571	1302	1063	1968	2168
tatrzański	3124	248	646	347	876	1007
m. Nowy Sącz	4374	716	1209	575	1154	720
<i>Podregion oświęcimski</i>	27398	3345	7122	3428	7794	5709
chrzanowski	5393	762	1343	709	1299	1280
olkuski	6544	889	2019	812	1550	1274
oświęcimski	6113	834	1448	761	1883	1187
suski	2892	292	723	406	864	607
wadowicki	6456	568	1589	740	2198	1361
<i>Podregion tarnowski</i>	21924	2803	5426	2996	6651	4048
brzeski	3933	454	1184	466	1223	606
dąbrowski	4413	374	973	647	1563	856
tarnowski	8476	1082	2130	1130	2630	1504
m. Tarnów	5102	893	1139	753	1235	1082
ŚLĄSKIE	176737	20907	41334	17099	48500	48897
<i>Podregion bielski</i>	24002	2727	5655	2334	7656	5630
bielski	4764	559	1149	381	1652	1023
cieszyński	6542	645	1454	628	2162	1653
żywiecki	7024	660	1647	770	2342	1605
m. Bielsko-Biała	5672	863	1405	555	1500	1349
<i>Podregion bytomski</i>	21330	1739	4702	1748	6000	7141
lubliniecki	3272	340	789	330	921	892
tarnogórski	5135	582	1429	395	1492	1237
m. Bytom	10190	574	1812	812	2759	4233
m. Piekary Śląskie	2733	243	672	211	828	779
<i>Podregion częstochowski</i>	28799	4147	7221	2479	7777	7175
częstochowski	7453	882	1808	551	2306	1906
kłobucki	3800	497	1017	316	1157	813
myszkowski	4494	652	1207	467	1151	1017
m. Częstochowa	13052	2116	3189	1145	3163	3439
<i>Podregion gliwicki</i>	17274	1692	3628	1708	4177	6069
gliwicki	3285	304	741	341	946	953
m. Gliwice	6349	814	1367	656	1526	1986
m. Zabrze	7640	574	1520	711	1705	3130
<i>Podregion katowicki</i>	23859	2586	5068	2113	6084	8008
m. Chorzów	4332	291	764	391	1172	1714
m. Katowice	8356	1277	1872	804	1746	2657
m. Mysłowice	2463	294	607	190	676	696
m. Ruda Śląska	3769	348	840	316	1079	1186
m. Siemianowice Śląskie	2747	238	584	274	803	848
m. Świętochłowice	2192	138	401	138	608	907
<i>Podregion rybnicki</i>	18963	2238	4039	2041	5243	5402
raciborski	2564	302	552	220	669	821
rybnicki	1887	194	313	197	577	606
wodzisławski	4999	606	1242	397	1482	1272

^a Łącznie ze szkołami policealnymi.

^a Including post secondary schools.

TABL. 31. BEZROBOTNI WEDŁUG POZIOMU WYKSZTAŁCENIA, REGIONÓW, WOJEWÓDZTW, PODREGIONÓW I POWIATÓW (cd.)

Stan w końcu września 2011 r.

UNEMPLOYED PERSONS BY EDUCATIONAL LEVEL, REGIONS, VOIVODSHIPS, SUBREGIONS AND POWIATS (cont.)

As of the end of September 2011

REGIONY WOJEWÓDZTWA PODREGIONY POWIATY	Ogółem Total	Z wykształceniem By educational level				
		wyższym tertiary	średnim zawodowym ^a vocational secondary ^a	średnim ogólno- kształcącym general secondary	zasadniczym zawodowym basic vocational	gimnazjalnym, podstawowym i niepełnym podstawowym lower second- ary, primary and incomplete primary
w osobach in persons						
m. Jastrzębie-Zdrój	3482	389	721	534	900	938
m. Rybnik	4144	525	744	505	1077	1293
m. Żory	1887	222	467	188	538	472
Podregion sosnowiecki	32577	4419	8686	3486	8562	7424
będziński	6745	872	1689	690	1476	2018
zawierciański	7116	1011	2090	754	2036	1225
m. Dąbrowa Górnicza	5869	813	1577	560	1669	1250
m. Jaworzno	2863	428	730	499	662	544
m. Sosnowiec	9984	1295	2600	983	2719	2387
Podregion tyski	9933	1359	2335	1190	3001	2048
mikołowski	2709	269	603	335	987	515
pszczyński	2693	341	593	320	786	653
bieruńsko-lędziński	1192	199	295	124	321	253
m. Tychy	3339	550	844	411	907	627
REGION WSCHODNI	390236	55073	97836	46956	103202	87169
LUBELSKIE	113414	17444	28351	14462	26999	26158
Podregion bialski	18350	2574	4220	2350	4832	4374
bialski	6364	937	1505	742	1759	1421
parczewski	1869	178	475	237	439	540
radzyński	3386	374	731	465	844	972
włodawski	3194	330	731	458	904	771
m. Biała Podlaska	3537	755	778	448	886	670
Podregion chełmsko-zamojski	36739	5709	9324	4639	8589	8478
biłgorajski	3132	689	819	372	731	521
chełmski	4990	616	1230	582	1215	1347
hrubieszowski	5345	588	1347	752	1288	1370
krasnostawski	4548	598	1304	541	1046	1059
tomaszowski	5175	832	1117	676	1172	1378
zamojski	5593	776	1329	677	1522	1289
m. Chełm	3840	879	1100	512	653	696
m. Zamość	4116	731	1078	527	962	818
Podregion lubelski	32792	5838	8413	3888	7131	7522
lubartowski	5376	570	1276	622	1627	1281
lubelski	5710	853	1591	676	1407	1183
łęczyński	2271	351	701	306	449	464
świdnicki	3848	612	1100	416	925	795
m. Lublin	15587	3452	3745	1868	2723	3799
Podregion puławski	25533	3323	6394	3585	6447	5784
janowski	3367	462	836	480	835	754
kraśnicki	5958	715	1406	959	1355	1523
lukowski	4493	584	970	749	1187	1003
opolski	4120	433	1039	527	1167	954
puławski	4953	813	1352	506	1204	1078
rycki	2642	316	791	364	699	472

^a Łącznie ze szkołami policealnymi.

^a Including post secondary schools.

TABL. 31. BEZROBOTNI WEDŁUG POZIOMU WYKSZTAŁCENIA, REGIONÓW, WOJEWÓDZTW, PODREGIONÓW I POWIATÓW (cd.)

Stan w końcu września 2011 r.

UNEMPLOYED PERSONS BY EDUCATIONAL LEVEL, REGIONS, VOIVODSHIPS, SUBREGIONS AND POWIATS (cont.)

As of the end of September 2011

REGIONY WOJEWÓDZTWA PODREGIONY POWIATY	Ogółem Total	Z wykształceniem By educational level				
		wyższym tertiary	średnim zawodowym ^a vocational secondary ^a	średnim ogólnokształcącym general secondary	zasadniczym zawodowym basic vocational	gimnazjalnym, podstawowym i niepełnym podstawowym lower second- ary, primary and incomplete primary
w osobach in persons						
PODKARPACKIE	136404	17861	35164	14991	40241	28147
Podregion krośnieński	32707	3913	8802	2714	10257	7021
bieszczadzki	1875	156	421	232	567	499
brzozowski	6222	541	1613	413	2212	1443
jasielski	9085	977	2428	771	2749	2160
krośnieński	6192	874	1748	401	2003	1166
sanocki	4788	686	1275	468	1479	880
leski	2361	206	655	201	731	568
m. Krosno	2184	473	662	228	516	305
Podregion przemyski	30145	4048	7110	3717	8697	6573
jarosławski	9345	1393	2218	901	2737	2096
lubaczowski	4162	497	876	495	1467	827
przemyski	5271	555	1302	574	1594	1246
przeworski	6158	879	1434	943	1653	1249
m. Przemyśl	5209	724	1280	804	1246	1155
Podregion rzeszowski	35672	5208	9971	3588	9889	7016
kolbuszowski	3739	340	1017	337	1249	796
łańcucki	4995	641	1472	504	1540	838
ropczycko-sędziszowski	5271	581	1768	480	1540	902
rzeszowski	8003	1112	2169	777	2064	1881
strzyżowski	5557	442	1547	553	2052	963
m. Rzeszów	8107	2092	1998	937	1444	1636
Podregion tarnobrzegi	37880	4692	9281	4972	11398	7537
dębicki	6769	821	1856	974	1965	1153
leżajski	4946	559	1163	646	1587	991
mielecki	8766	793	1928	1397	3034	1614
niżański	5465	656	1340	637	1524	1308
stalowowolski	6381	913	1604	682	1668	1514
tarnobrzegi	2902	420	716	315	920	531
m. Tarnobrzeg	2651	530	674	321	700	426
PODLASKIE	62073	8232	14447	8054	14669	16671
Podregion białostocki	26931	4358	6426	3304	5899	6944
białostocki	7480	897	1881	807	1825	2070
sokólski	4617	384	1171	662	1139	1261
m. Białostok	14834	3077	3374	1835	2935	3613
Podregion łomżyński	18936	2278	4306	2630	4690	5032
bielski	1966	324	452	295	372	523
hajnowski	1875	224	405	234	468	544
kolneński	3144	253	536	620	850	885
łomżyński	2162	250	562	224	562	564
siemiatycki	1616	221	368	199	331	497
wysokomazowiecki	2140	227	621	252	574	466
zambrowski	2502	211	453	419	697	722
m. Łomża	3531	568	909	387	836	831
Podregion suwalski	16206	1596	3715	2120	4080	4695
augustowski	3815	344	866	467	1090	1048
grajewski	4058	314	939	513	1078	1214
moniecki	1916	139	448	271	426	632

^a Łącznie ze szkołami policealnymi.

^a Including post secondary schools.

TABL. 31. BEZROBOTNI WEDŁUG POZIOMU WYKSZTAŁCENIA, REGIONÓW, WOJEWÓDZTW, PODREGIONÓW I POWIATÓW (cd.)

Stan w końcu września 2011 r.

UNEMPLOYED PERSONS BY EDUCATIONAL LEVEL, REGIONS, VOIVODSHIPS, SUBREGIONS AND POWIATS (cont.)

As of the end of September 2011

REGIONY <i>REGIONS</i> WOJEWÓDZTWA <i>VOIVODSHIPS</i> PODREGIONY <i>SUBREGIONS</i> POWIATY <i>POWIATS</i>	Ogółem <i>Total</i>	Z wykształceniem <i>By educational level</i>				
		wyższym <i>tertiary</i>	średnim zawodowym ^a <i>vocational secondary^a</i>	średnim ogólno- kształcącym <i>general secondary</i>	zasadniczym zawodowym <i>basic vocational</i>	gimnazjalnym, podstawowym i niepełnym podstawowym <i>lower second- ary, primary and incomplete primary</i>
w osobach <i>in persons</i>						
sejneński	1989	172	471	352	414	580
suwalski	1219	149	265	135	321	349
m. Suwałki	3209	478	726	382	751	872
ŚWIĘTOKRZYSKIE	78345	11536	19874	9449	21293	16193
<i>Podregion kielecki</i>	<i>51165</i>	<i>7742</i>	<i>12931</i>	<i>5894</i>	<i>13946</i>	<i>10652</i>
kielecki	12599	1841	3288	1385	3480	2605
konecki	6892	780	1686	766	2075	1585
ostrowiecki	8198	1128	2038	1020	2224	1788
skarżyski	7015	856	1933	784	2101	1341
starachowicki	5853	763	1373	707	1748	1262
m. Kielce	10608	2374	2613	1232	2318	2071
<i>Podregion sandomiersko-jędrzejowski</i>	<i>27180</i>	<i>3794</i>	<i>6943</i>	<i>3555</i>	<i>7347</i>	<i>5541</i>
buski	2736	454	765	297	707	513
jędrzejowski	4797	701	1365	541	1138	1052
kazimierski	2030	193	696	268	489	384
opatowski	5158	461	961	858	1705	1173
pińczowski	1541	240	460	225	366	250
sandomierski	4365	767	1126	422	1172	878
staszowski	3689	606	853	538	1065	627
włoszczowski	2864	372	717	406	705	664
REGION PÓŁNOCNO-ZACHODNI	281277	28337	60917	29617	81476	80930
LUBUSKIE	54713	4904	11840	5364	16226	16379
<i>Podregion gorzowski</i>	<i>19760</i>	<i>1872</i>	<i>4072</i>	<i>1975</i>	<i>5869</i>	<i>5972</i>
gorzowski	2696	245	468	266	739	978
międzyrzecki	4516	336	1064	350	1444	1322
ślubicki	2267	162	500	238	676	691
strzelecko-drezdenecki	4083	236	740	360	1396	1351
sulęciński	1592	125	340	156	509	462
m. Gorzów Wielkopolski	4606	768	960	605	1105	1168
<i>Podregion zielonogórski</i>	<i>34953</i>	<i>3032</i>	<i>7768</i>	<i>3389</i>	<i>10357</i>	<i>10407</i>
krośnieński	4180	243	943	481	1403	1110
nowosolski	6471	474	1468	695	1908	1926
świebodziński	1984	187	380	207	591	619
zielonogórski	4394	392	959	319	1350	1374
żagański	5539	378	1295	475	1733	1658
żarski	5625	428	1241	543	1520	1893
wschowski	2115	177	395	194	703	646
m. Zielona Góra	4645	753	1087	475	1149	1181
WIELKOPOLSKIE	125791	14251	30065	13176	37955	30344
<i>Podregion kaliski</i>	<i>24823</i>	<i>3009</i>	<i>6544</i>	<i>2788</i>	<i>7627</i>	<i>4855</i>
jarociński	3145	341	946	337	988	533
kaliski	2362	378	567	183	645	589
kępiński	1576	144	436	153	504	339
krotoszyński	3169	296	831	373	1120	549
ostrowski	6005	721	1415	921	1923	1025

^a Łącznie ze szkołami policealnymi.

^a Including post secondary schools.

TABL. 31. BEZROBOTNI WEDŁUG POZIOMU WYKSZTAŁCENIA, REGIONÓW, WOJEWÓDZTW, PODREGIONÓW I POWIATÓW (cd.)

Stan w końcu września 2011 r.

UNEMPLOYED PERSONS BY EDUCATIONAL LEVEL, REGIONS, VOIVODSHIPS, SUBREGIONS AND POWIATS (cont.)

As of the end of September 2011

REGIONY WOJEWÓDZTWA PODREGIONY POWIATY	Ogółem Total	Z wykształceniem By educational level				
		wyższym tertiary	średnim zawodowym ^a vocational secondary ^a	średnim ogólnokształcącym general secondary	zasadniczym zawodowym basic vocational	gimnazjalnym, podstawowym i niepełnym podstawowym lower second- ary, primary and incomplete primary
w osobach in persons						
ostrzeszowski	2125	211	759	185	633	337
pleszewski	2719	317	760	304	898	440
m. Kalisz	3722	601	830	332	916	1043
Podregion koniński	34308	3607	8228	3375	10401	8697
gnieźnieński	6454	622	1315	694	2155	1668
kolski	4753	478	1162	423	1412	1278
koniński	7187	762	1715	709	2201	1800
śłupecki	3636	334	913	335	1158	896
turecki	3795	480	981	367	1077	890
wrzesiński	3852	317	921	332	1219	1063
m. Konin	4631	614	1221	515	1179	1102
Podregion leszczyński	18387	1902	4468	1945	6006	4066
gostyński	3454	303	812	345	1200	794
grodziski	1929	109	429	198	745	448
kościański	2233	289	516	249	713	466
leszczyński	1653	188	405	145	525	390
miedzichodzki	802	61	245	95	216	185
nowotomyski	1703	146	340	173	628	416
rawicki	2647	227	790	281	883	466
wolsztyński	1430	163	344	172	483	268
m. Leszno	2536	416	587	287	613	633
Podregion pilski	21995	1715	5191	2006	6813	6270
chodzieski	2926	201	701	300	1029	695
czarnkowsko-trzcianecki	4297	341	1061	370	1309	1216
pilski	5854	580	1478	479	1745	1572
wągrowiecki	4608	301	878	557	1502	1370
złotowski	4310	292	1073	300	1228	1417
Podregion poznański	15340	1609	3356	1650	4822	3903
obornicki	2129	134	522	171	748	554
poznański	4907	853	1110	588	1220	1136
szamotulski	3573	290	765	394	1263	861
średzki	2954	180	553	281	1030	910
śremski	1777	152	406	216	561	442
Podregion m. Poznań	10938	2409	2278	1412	2286	2553
m. Poznań	10938	2409	2278	1412	2286	2553
ZACHODNIOPOMORSKIE	100773	9182	19012	11077	27295	34207
Podregion koszaliński	39786	2975	7831	3954	11228	13798
białogardzki	4397	196	773	403	1273	1752
drawski	4862	285	892	584	1535	1566
kołobrzesci	3010	309	708	214	965	814
koszaliński	4754	265	741	437	1321	1990
ślawieński	3854	243	648	367	1163	1433
szczecinecki	6808	466	1530	748	1889	2175
świdwiński	3684	194	699	352	1130	1309
wałecki	3288	274	763	283	785	1183
m. Koszalin	5129	743	1077	566	1167	1576

^a Łącznie ze szkołami policealnymi.

^a Including post secondary schools.

TABL. 31. BEZROBOTNI WEDŁUG POZIOMU WYKSZTAŁCENIA, REGIONÓW, WOJEWÓDZTW, PODREGIONÓW I POWIATÓW (cd.)

Stan w końcu września 2011 r.

UNEMPLOYED PERSONS BY EDUCATIONAL LEVEL, REGIONS, VOIVODSHIPS, SUBREGIONS AND POWIATS (cont.)

As of the end of September 2011

REGIONY WOJEWÓDZTWA PODREGIONY POWIATY	Ogółem Total	Z wykształceniem By educational level				
		wyższym tertiary	średnim zawodowym ^a vocational secondary ^a	średnim ogólno- kształcącym general secondary	zasadniczym zawodowym basic vocational	gimnazjalnym, podstawowym i niepełnym podstawowym lower secon- dary, primary and incomplete primary
w osobach in persons						
Podregion stargardzki	25744	1962	4463	3324	7354	8641
choszczeński	3891	243	607	516	1178	1347
gryficki	4266	319	693	729	1250	1275
myśliborski	3648	315	698	299	1049	1287
pyrzycki	3552	242	620	443	1069	1178
stargardzki	7233	721	1404	906	1883	2319
łobeski	3154	122	441	431	925	1235
Podregion m. Szczecin	16648	2674	3332	1756	3896	4990
m. Szczecin	16648	2674	3332	1756	3896	4990
Podregion szczeciński	18595	1571	3386	2043	4817	6778
goleniowski	4894	392	896	647	1237	1722
gryfiński	5142	381	927	566	1505	1763
kamieński	3414	217	607	380	859	1351
policki	3922	451	716	339	964	1452
m. Świnoujście	1223	130	240	111	252	490
REGION POŁUDNIOWO- ZACHODNI	182025	18791	39340	18375	51140	54379
DOLNOŚLĄSKIE	136810	13993	30007	13715	38367	40728
Podregion jeleniogórski	33304	2613	6790	2842	10280	10779
bolesławiecki	3633	360	803	356	1089	1025
jaworski	3660	344	812	279	1050	1175
jeleniogórski	4069	257	750	314	1229	1519
kamiennogórski	2757	220	452	216	1099	770
lubański	4210	265	962	298	1291	1394
lwówecki	3429	213	717	295	1099	1105
zgorzelecki	4025	271	813	403	1105	1433
złotoryjski	3974	300	684	346	1348	1296
m. Jelenia Góra	3547	383	797	335	970	1062
Podregion legnicko-głogowski	22480	2544	5041	2273	6280	6342
głogowski	4260	554	1124	454	1153	975
górowski	3101	193	662	315	969	962
legnicki	3363	282	761	224	1044	1052
lubiński	3706	635	847	479	839	906
polkowicki	3121	256	575	340	934	1016
m. Legnica	4929	624	1072	461	1341	1431
Podregion wałbrzyski	41339	3380	9235	4018	11301	13405
dzierżoniowski	5977	471	1399	646	1528	1933
klodzki	12704	819	2884	1354	3501	4146
świdnicki	6775	758	1607	639	1886	1885
wałbrzyski	10814	940	2133	839	2991	3911
ząbkowicki	5069	392	1212	540	1395	1530
Podregion wrocławski	23968	2002	5020	2938	7404	6604
milicki	2051	138	430	262	749	472
oleśnicki	5333	379	1181	618	1687	1468
oławski	3244	326	635	379	809	1095
strzeliński	2164	167	494	263	674	566
średzki	2090	153	374	235	649	679
trzebnicki	3248	249	719	406	1107	767
wołowski	3273	237	628	497	1062	849
wrocławski	2565	353	559	278	667	708

^a Łącznie ze szkołami policealnymi.

^a Including post secondary schools.

TABL. 31. BEZROBOTNI WEDŁUG POZIOMU WYKSZTAŁCENIA, REGIONÓW, WOJEWÓDZTW, PODREGIONÓW I POWIATÓW (cd.)

Stan w końcu września 2011 r.

UNEMPLOYED PERSONS BY EDUCATIONAL LEVEL, REGIONS, VOIVODSHIPS, SUBREGIONS AND POWIATS (cont.)

As of the end of September 2011

REGIONY WOJEWÓDZTWA PODREGIONY POWIATY	Ogółem Total	Z wykształceniem By educational level				
		wyższym tertiary	średnim zawodowym ^a vocational secondary ^a	średnim ogólno- kształcącym general secondary	zasadniczym zawodowym basic vocational	gimnazjalnym, podstawowym i niepełnym podstawowym lower second- ary, primary and incomplete primary
w osobach in persons						
Podregion m. Wrocław	15719	3454	3921	1644	3102	3598
m. Wrocław	15719	3454	3921	1644	3102	3598
OPOLSKIE	45215	4798	9333	4660	12773	13651
Podregion nyski	22798	2039	4875	2289	6719	6876
brzeski	6039	530	1615	422	1711	1761
kluczborski	2955	306	647	422	763	817
namysłowski	2483	196	493	316	755	723
nyski	8042	724	1527	793	2450	2548
prudnicki	3279	283	593	336	1040	1027
Podregion opolski	22417	2759	4458	2371	6054	6775
głubczycki	2696	214	475	339	749	919
kedzierzyńsko-kozielski	4242	398	828	348	1174	1494
krapkowicki	2292	266	416	244	656	710
oleski	2150	255	561	193	646	495
opolski	4670	477	884	468	1464	1377
strzelecki	2176	198	419	177	594	788
m. Opole	4191	951	875	602	771	992
REGION PÓŁNOCNY	328188	28187	67363	36991	94846	100801
KUJAWSKO-POMORSKIE	130393	10304	26506	13946	38901	40736
Podregion bydgosko-toruński	30233	3776	6377	3074	8208	8798
bydgoski	4604	387	876	399	1501	1441
toruński	5948	398	1153	658	1708	2031
m. Bydgoszcz	12616	1902	2628	1330	3363	3393
m. Toruń	7065	1089	1720	687	1636	1933
Podregion grudziądzki	37142	2107	7320	4150	11429	12136
brodnicki	3743	303	858	440	1054	1088
chełmiński	3568	189	657	323	1089	1310
golubsko-dobrzyński	3537	175	669	570	1131	992
grudziądzki	3405	127	571	370	954	1383
sępoleński	3060	163	695	298	1106	798
świecki	6124	337	1132	674	1934	2047
tucholski	3279	189	727	313	1177	873
wąbrzeski	2751	145	589	234	881	902
m. Grudziądz	7675	479	1422	928	2103	2743
Podregion włocławski	63018	4421	12809	6722	19264	19802
aleksandrowski	3832	268	677	443	1274	1170
inowrocławski	13394	980	3275	1382	3986	3771
lipnowski	7001	402	1226	905	1890	2578
mogileński	3330	198	741	467	1162	762
nakielski	5783	368	1030	560	2034	1791
radziejowski	3640	272	930	333	1125	980
rypiński	2902	215	657	387	603	1040
włocławski	8077	477	1470	692	2406	3032
żniński	5297	365	1107	591	2069	1165
m. Włocławek	9762	876	1696	962	2715	3513

^a Łącznie ze szkołami policealnymi.

^a Including post secondary schools.

TABL. 31. BEZROBOTNI WEDŁUG POZIOMU WYKSZTAŁCENIA, REGIONÓW, WOJEWÓDZTW, PODREGIONÓW I POWIATÓW (dok.)

Stan w końcu września 2011 r.

UNEMPLOYED PERSONS BY EDUCATIONAL LEVEL, REGIONS, VOIVODSHIPS, SUBREGIONS AND POWIATS (cont.)

As of the end of September 2011

REGIONY WOJEWÓDZTWA PODREGIONY POWIATY	Ogółem Total	Z wykształceniem By educational level				
		wyższym tertiary	średnim zawodowym ^a vocational secondary ^a	średnim ogólno- kształcącym general secondary	zasadniczym zawodowym basic vocational	gimnazjalnym, podstawowym i niepełnym podstawowym lower secon- dary, primary and incomplete primary
w osobach in persons						
POMORSKIE	99523	9528	20916	11897	29073	28109
Podregion gdański	20579	1786	4530	2458	6046	5759
gdański	2388	289	564	281	583	671
kartuski	4435	355	948	730	1392	1010
nowodworski	2943	162	627	216	961	977
pucki	2890	237	688	220	954	791
wejherowski	7923	743	1703	1011	2156	2310
Podregion słupski	33444	2531	6419	3685	10560	10249
bytowski	6261	395	1157	745	2085	1879
chojnicki	6888	453	1375	852	2662	1546
człuchowski	4640	277	897	456	1590	1420
łęborski	3990	277	888	448	1237	1140
słupski	6780	448	1114	554	1775	2889
m. Słupsk	4885	681	988	630	1211	1375
Podregion starogardzki	29408	1797	5959	3653	9398	8601
kościerski	3683	233	882	510	1316	742
kwidzyński	5037	338	1041	575	1601	1482
malborski	4561	290	965	518	1359	1429
starogardzki	8094	480	1600	1081	2529	2404
tczewski	4918	326	822	647	1547	1576
sztumski	3115	130	649	322	1046	968
Podregion trójmiejski	16092	3414	4008	2101	3069	3500
m. Gdańsk	10252	2070	2441	1363	1940	2438
m. Gdynia	5162	1153	1393	645	1020	951
m. Sopot	678	191	174	93	109	111
WARMIŃSKO-MAZURSKIE	98272	8355	19941	11148	26872	31956
Podregion elbląski	36401	2769	7338	3942	10656	11696
braniewski	4117	251	822	438	1141	1465
działdowski	5487	332	1135	641	1639	1740
elbląski	5035	279	827	498	1634	1797
iławski	3882	352	879	428	1106	1117
nowomiejski	3153	212	639	405	1014	883
ostródzki	7504	564	1588	711	2072	2569
m. Elbląg	7223	779	1448	821	2050	2125
Podregion etcki	22546	1693	4788	2716	5600	7749
etcki	7226	652	1701	857	1707	2309
giżycki	2712	283	653	262	648	866
olecki	2735	182	626	285	656	986
piski	5941	317	1096	758	1499	2271
gołdapski	2080	129	342	347	509	753
węgorzewski	1852	130	370	207	581	564
Podregion olsztyński	39325	3893	7815	4490	10616	12511
bartoszycki	6223	369	1034	754	2072	1994
ketrzyński	5734	389	1217	537	1517	2074
lidzbarski	3769	245	797	384	1268	1075
mragowski	3299	256	723	330	867	1123
nidzicki	1941	167	322	335	451	666
olsztyński	7003	611	1243	771	1933	2445
szczycieński	5786	414	1181	673	1538	1980
m. Olsztyn	5570	1442	1298	706	970	1154

^a Łącznie ze szkołami policealnymi.

^a Including post secondary schools.

TABL. 32. BEZROBOTNI WEDŁUG CZASU POZOSTAWANIA BEZ PRACY, REGIONÓW, WOJEWÓDZTW, PODREGIONÓW I POWIATÓW

Stan w końcu września 2011 r.

UNEMPLOYED PERSONS BY DURATION OF UNEMPLOYMENT, REGIONS, VOIVODSHIPS, SUBREGIONS AND POWIATS

As of the end of September 2011

REGIONY WOJEWÓDZTWA PODREGIONY POWIATY	REGIONS VOIVODSHIPS SUBREGIONS POWIATS	Ogółem Total	Według czasu pozostawania bez pracy ^a By duration of unemployment ^a					
			poniżej 1 miesiąca 1 months and less	1—3	3—6	6—12	12—24	powyżej 24 m-cy more than 24 months
			w osobach in persons					
POLSKA POLAND		1861689	228386	285529	263814	460770	345199	277991
REGION CENTRALNY		367985	39090	51152	52742	90758	72141	62102
ŁÓDZKIE		131319	14859	19176	19474	33446	25353	19011
Podregion łódzki		21694	2436	3147	3253	5604	4215	3039
łódzki wschodni		3018	374	545	457	835	481	326
pabianicki		7128	796	978	1051	1940	1343	1020
zgierski		9856	1089	1417	1515	2373	2048	1414
brzeziński		1692	177	207	230	456	343	279
Podregion m. Łódź		35826	3816	5144	5653	8762	7227	5224
m. Łódź		35826	3816	5144	5653	8762	7227	5224
Podregion piotrkowski		32423	3811	4811	4738	8294	6165	4604
bełchatowski		6113	673	816	827	1569	1202	1026
opoczyński		4610	549	751	757	1244	741	568
piotrkowski		3811	488	599	548	974	721	481
radomszczański		6408	603	820	787	1617	1323	1258
tomaszowski		7516	1023	1219	1182	1947	1379	766
m. Piotrków Trybunalski		3965	475	606	637	943	799	505
Podregion sieradzki		23602	2660	3409	3251	6365	4427	3490
łaski		3495	326	414	474	763	721	797
pajęczański		2259	279	308	316	563	491	302
poddębicki		2282	213	324	321	646	452	326
sieradzki		6427	748	978	844	2036	1133	688
wieluński		3498	411	529	422	879	608	649
wieruszowski		2243	273	313	387	589	330	351
zduńskowolski		3398	410	543	487	889	692	377
Podregion skierniewicki		17774	2136	2665	2579	4421	3319	2654
kutnowski		7053	788	965	979	1704	1353	1264
łęczycki		2923	317	425	394	739	560	488
łowicki		3018	375	434	485	753	596	375
rawski		1633	274	307	250	368	237	197
skierniewicki		1157	154	201	179	312	197	114
m. Skierniewice		1990	228	333	292	545	376	216
MAZOWIECKIE		236666	24231	31976	33268	57312	46788	43091
Podregion ciechanowsko-płocki		41257	3980	5700	6174	10811	7959	6633
ciechanowski		5490	538	738	808	1495	1205	706
gostyniński		3456	358	436	480	934	794	454
mławski		4049	473	647	662	1016	730	521
płocki		7117	757	1036	1050	2147	1326	801
płoński		5639	532	751	790	1392	975	1199
sierpecki		4186	331	490	629	947	916	873
żuromiński		3656	272	463	508	853	685	875
m. Płock		7664	719	1139	1247	2027	1328	1204
Podregion ostrołęcko-siedlecki		44526	4154	5690	6133	11780	8561	8208
łosicki		1723	167	241	220	460	355	280
makowski		4463	279	406	496	1323	818	1141
ostrołęcki		5433	441	647	636	1553	1139	1017

a Od momentu rejestracji w urzędzie pracy. Patrz uwagi do tablic, pkt 2, str. 9.

a From the date of registering in a Labour office. See comments to tables, item 2, page 12.

TABL. 32. BEZROBOTNI WEDŁUG CZASU POZOSTAWANIA BEZ PRACY, REGIONÓW, WOJEWÓDZTW, PODREGIONÓW I POWIATÓW (cd.)

Stan w końcu września 2011 r.

UNEMPLOYED PERSONS BY DURATION OF UNEMPLOYMENT, REGIONS, VOIVODSHIPS, SUBREGIONS AND POWIATS (cont.)

As of the end of September 2011

REGIONY WOJEWÓDZTWA PODREGIONY POWIATY	REGIONS VOIVODSHIPS SUBREGIONS POWIATS	Ogółem Total	Według czasu pozostawania bez pracy ^a By duration of unemployment ^a				
			poniżej 1 miesiąca 1 months and less	1—3	3—6	6—12	12—24
			w osobach in persons				
							powyżej 24 m-cy more than 24 months
ostrowski		4949	368	501	634	1332	945
przasnyski		3178	334	384	433	870	601
pułtowski		4278	425	523	704	980	804
siedlecki		2898	340	424	438	781	572
sokołowski		2208	283	348	302	571	439
węgrowski		3661	300	496	588	799	629
wyszkowski		4292	469	683	688	1187	815
m. Ostrołęka		3885	302	509	489	962	772
m. Siedlce		3558	446	528	505	962	672
Podregion radomski		56894	4886	6334	6643	13126	12070
białobrzeski		1894	193	216	239	512	381
kozienicki		4361	388	440	473	1179	861
lipski		2329	242	319	302	621	533
przysuski		5254	366	527	604	1097	996
radomski		15569	1318	1644	1744	3492	3428
szydłowiecki		5436	450	633	611	1273	1048
zwoleński		2748	303	293	340	661	610
m. Radom		19303	1626	2262	2330	4291	4213
Podregion m. st. Warszawa		40469	4755	5952	6050	8199	8437
m. st. Warszawa		40469	4755	5952	6050	8199	8437
Podregion warszawski-wschodni		29154	3603	4605	4546	7268	5177
garwoliński		4784	587	606	614	1100	826
legionowski		3794	511	644	625	1015	602
miński		4287	592	738	774	1195	718
nowodworski		3663	399	473	605	901	744
otwocki		3561	449	705	638	895	586
wołomiński		9065	1065	1439	1290	2162	1701
Podregion warszawski-zachodni		24366	2853	3695	3722	6128	4584
grodziski		2113	324	414	419	567	281
grójecki		3275	349	466	460	852	609
piaseczyński		4852	530	714	697	1244	954
pruszkowski		4089	499	606	606	932	799
sochaczewski		3587	411	581	587	922	677
warszawski zachodni		2834	366	409	370	718	582
żyrardowski		3616	374	505	583	893	682
REGION POŁUDNIOWY		311978	41850	51729	46446	77017	55807
MAŁOPOLSKIE		135241	17067	20962	19024	33075	25123
Podregion krakowski		26618	3199	3865	3705	7336	4883
bocheński		3470	479	530	509	1080	553
krakowski		9024	1005	1209	1229	2569	1734
miechowski		2305	238	386	309	740	423
myślenicki		5865	653	826	860	1545	1095
proszowicki		2017	261	290	219	425	384
wielicki		3937	563	624	579	977	694
Podregion m. Kraków		18368	2630	3186	3092	4276	3244
m. Kraków		18368	2630	3186	3092	4276	3244

^a Od momentu rejestracji w urzędzie pracy. Patrz uwagi do tablic, pkt 2, str. 9.

^a From the date of registering in a Labour office. See comments to tables, item 2, page 12.

TABL. 32. BEZROBOTNI WEDŁUG CZASU POZOSTAWANIA BEZ PRACY, REGIONÓW, WOJEWÓDZTW, PODREGIONÓW I POWIATÓW (cd.)

Stan w końcu września 2011 r.

UNEMPLOYED PERSONS BY DURATION OF UNEMPLOYMENT, REGIONS, VOIVODSHIPS, SUBREGIONS AND POWIATS (cont.)

As of the end of September 2011

REGIONY <i>REGIONS</i> WOJEWÓDZTWA <i>VOIVODSHIPS</i> PODREGIONY <i>SUBREGIONS</i> POWIATY <i>POWLATS</i>		Ogółem <i>Total</i>	Według czasu pozostawania bez pracy ^a <i>By duration of unemployment^a</i>					
			poniżej 1 miesiąca <i>1 months and less</i>	1—3	3—6	6—12	12—24	powyżej 24 m-cy <i>more than 24 months</i>
w osobach <i>in persons</i>								
<i>Podregion nowosądecki</i>		40933	4702	5906	5326	9632	8056	7311
gorlicki		5674	628	848	701	1394	1140	963
limanowski		9271	985	1137	1076	1878	1797	2398
nowosądecki		11418	1350	1843	1449	2756	2263	1757
nowotarski		7072	871	943	897	1657	1481	1223
tatrzański		3124	319	367	485	717	671	565
m. Nowy Sącz		4374	549	768	718	1230	704	405
<i>Podregion oświęcimski</i>		27398	3772	4490	3956	6759	5049	3372
chrzanowski		5393	787	1030	788	1392	873	523
olkuski		6544	757	837	838	1645	1293	1174
oświęcimski		6113	845	1065	938	1496	1093	676
suski		2892	474	518	464	669	527	240
wadowicki		6456	909	1040	928	1557	1263	759
<i>Podregion tarnowski</i>		21924	2764	3515	2945	5072	3891	3737
brzeski		3933	489	616	575	950	747	556
dąbrowski		4413	451	546	527	1025	865	999
tarnowski		8476	1181	1492	1132	1893	1433	1345
m. Tarnów		5102	643	861	711	1204	846	837
ŚLĄSKIE		176737	24783	30767	27422	43942	30684	19139
<i>Podregion bielski</i>		24002	2802	3740	3733	5776	4483	3468
bielski		4764	548	680	765	1198	876	697
cieszyński		6542	834	1106	1003	1589	1199	811
żywiecki		7024	773	1049	1086	1544	1362	1210
m. Bielsko-Biała		5672	647	905	879	1445	1046	750
<i>Podregion bytomski</i>		21330	2640	3216	2939	5291	4175	3069
lubliniecki		3272	411	470	428	883	696	384
tarnogórski		5135	711	790	658	1280	1049	647
m. Bytom		10190	1107	1457	1460	2486	1982	1698
m. Piekary Śląskie		2733	411	499	393	642	448	340
<i>Podregion częstochowski</i>		28799	2995	4047	4045	7637	5781	4294
częstochowski		7453	796	976	1041	1955	1434	1251
kłobucki		3800	486	607	539	1137	700	331
myszkowski		4494	389	571	648	1307	974	605
m. Częstochowa		13052	1324	1893	1817	3238	2673	2107
<i>Podregion gliwicki</i>		17274	2602	3128	2663	4313	3030	1538
gliwicki		3285	453	556	521	862	561	332
m. Gliwice		6349	891	1129	937	1622	1209	561
m. Zabrze		7640	1258	1443	1205	1829	1260	645
<i>Podregion katowicki</i>		23859	4444	5095	4081	5785	3178	1276
m. Chorzów		4332	896	907	658	965	582	324
m. Katowice		8356	1344	1605	1488	2242	1188	489
m. Mysłowice		2463	483	586	407	565	312	110
m. Ruda Śląska		3769	797	842	674	870	459	127
m. Siemianowice Śląskie		2747	529	632	494	694	330	68
m. Świętochłowice		2192	395	523	360	449	307	158
<i>Podregion rybnicki</i>		18963	3025	3680	3076	4683	3054	1445
raciborski		2564	393	432	372	637	491	239
rybnicki		1887	309	372	304	461	298	143
wodzisławski		4999	844	998	842	1219	768	328

^a Od momentu rejestracji w urzędzie pracy. Patrz uwagi do tablic, pkt 2, str. 9.

^a From the date of registering in a Labour office. See comments to tables, item 2, page 12.

TABL. 32. BEZROBOTNI WEDŁUG CZASU POZOSTAWANIA BEZ PRACY, REGIONÓW, WOJEWÓDZTW, PODREGIONÓW I POWIATÓW (cd.)

Stan w końcu września 2011 r.

UNEMPLOYED PERSONS BY DURATION OF UNEMPLOYMENT, REGIONS, VOIVODSHIPS, SUBREGIONS AND POWIATS (cont.)

As of the end of September 2011

REGIONY WOJEWÓDZTWA PODREGIONY POWIATY	REGIONS VOIVODSHIPS SUBREGIONS POWLATS	Ogółem Total	Według czasu pozostawania bez pracy ^a By duration of unemployment ^a					powyżej 24 m-cy more than 24 months
			poniżej 1 miesiąca 1 months and less	1—3	3—6	6—12	12—24	
			w osobach in persons					
m. Jastrzębie-Zdrój		3482	502	652	534	997	564	233
m. Rybnik		4144	662	826	711	920	659	366
m. Żory		1887	315	400	313	449	274	136
Podregion sosnowiecki		32577	4463	5853	5178	8206	5635	3242
będziński		6745	902	1105	1026	1778	1265	669
zawierciański		7116	781	1145	1074	1786	1320	1010
m. Dąbrowa Górnicza		5869	826	1158	1086	1446	952	401
m. Jaworzno		2863	482	658	477	702	324	220
m. Sosnowiec		9984	1472	1787	1515	2494	1774	942
Podregion tyski		9933	1812	2008	1707	2251	1348	807
mikołowski		2709	446	453	512	597	420	281
pszczyński		2693	408	594	400	629	418	244
bieruńsko-lędziński		1192	247	259	221	267	126	72
m. Tychy		3339	711	702	574	758	384	210
REGION WSCHODNI		390236	41032	54885	50821	94187	74047	75264
LUBELSKIE		113414	11860	15564	13989	29215	21446	21340
Podregion bialski		18350	1719	2213	1963	4923	3469	4063
bialski		6364	551	759	675	1921	1218	1240
parczewski		1869	212	246	193	463	342	413
radzyński		3386	280	394	335	791	673	913
włodawski		3194	332	403	336	797	600	726
m. Biała Podlaska		3537	344	411	424	951	636	771
Podregion chełmsko-zamojski		36739	4151	5710	4904	9387	6911	5676
biłgorajski		3132	643	807	666	663	255	98
chełmski		4990	524	725	663	1309	1054	715
hrubieszowski		5345	452	587	677	1460	1062	1107
krasnostawski		4548	420	582	587	1011	880	1068
tomaszowski		5175	640	875	652	1463	882	663
zamojski		5593	608	848	692	1479	1218	748
m. Chełm		3840	413	638	499	1018	714	558
m. Zamość		4116	451	648	468	984	846	719
Podregion lubelski		32792	3281	4423	4067	7980	6189	6852
lubartowski		5376	458	633	584	1162	1013	1526
lubelski		5710	624	798	721	1543	1153	871
łęczyński		2271	329	438	344	672	340	148
świdnicki		3848	417	540	456	1006	723	706
m. Lublin		15587	1453	2014	1962	3597	2960	3601
Podregion puławski		25533	2709	3218	3055	6925	4877	4749
janowski		3367	329	381	297	833	597	930
kraśnicki		5958	542	692	585	1335	1057	1747
łukowski		4493	570	678	692	1342	701	510
opolski		4120	334	331	447	1285	937	786
puławski		4953	661	774	664	1387	1025	442
rycki		2642	273	362	370	743	560	334

^a Od momentu rejestracji w urzędzie pracy. Patrz uwagi do tablic, pkt 2, str. 9.

^a From the date of registering in a Labour office. See comments to tables, item 2, page 12.

TABL. 32. BEZROBOTNI WEDŁUG CZASU POZOSTAWANIA BEZ PRACY, REGIONÓW, WOJEWÓDZTW, PODREGIONÓW I POWIATÓW (cd.)

Stan w końcu września 2011 r.

UNEMPLOYED PERSONS BY DURATION OF UNEMPLOYMENT, REGIONS, VOIVODSHIPS, SUBREGIONS AND POWIATS (cont.)

As of the end of September 2011

REGIONY WOJEWÓDZTWA PODREGIONY POWIATY REGIONS VOIVODSHIPS SUBREGIONS POWIATS	Ogółem Total	Według czasu pozostawania bez pracy ^a By duration of unemployment ^a					
		poniżej 1 miesiąca 1 months and less	1—3	3—6	6—12	12—24	powyżej 24 m-cy more than 24 months
		w osobach in persons					
PODKARPACKIE	136404	13994	19044	16881	30425	25316	30744
Podregion krośnieński	32707	3433	4614	3871	6954	6074	7761
bieszczadzki	1875	250	259	219	428	338	381
brzozowski	6222	521	690	643	1178	1090	2100
jasielski	9085	806	1233	1015	1889	1763	2379
krośnieński	6192	744	1079	835	1452	1165	917
sanocki	4788	543	692	625	1011	935	982
leski	2361	266	294	263	487	386	665
m. Krosno	2184	303	367	271	509	397	337
Podregion przemyski	30145	2781	3592	3427	6462	5936	7947
jarosławski	9345	781	995	965	2023	1792	2789
lubaczowski	4162	555	788	678	1042	742	357
przemyski	5271	488	539	555	1140	1096	1453
przeworski	6158	579	794	698	1355	1217	1515
m. Przemyśl	5209	378	476	531	902	1089	1833
Podregion rzeszowski	35672	3638	5234	4643	8103	6454	7600
kolbuszowski	3739	408	534	468	776	722	831
łańcucki	4995	512	598	584	1175	945	1181
ropczycko-sędziszowski	5271	536	910	734	1270	876	945
rzeszowski	8003	888	1229	1057	1886	1422	1521
strzyżowski	5557	453	652	705	1180	1056	1511
m. Rzeszów	8107	841	1311	1095	1816	1433	1611
Podregion tarnobrzeski	37880	4142	5604	4940	8906	6852	7436
dębicki	6769	830	1097	1045	1587	1293	917
leżajski	4946	501	755	620	1171	989	910
mielecki	8766	922	1402	1208	1766	1488	1980
niżański	5465	503	718	594	1361	1089	1200
stalowowolski	6381	725	878	819	1617	1129	1213
tarnobrzeski	2902	365	417	366	706	432	616
m. Tarnobrzeg	2651	296	337	288	698	432	600
PODLASKIE	62073	6754	8876	8195	14713	12091	11444
Podregion białostocki	26931	2768	3822	3513	5793	5386	5649
białostocki	7480	777	1002	952	1663	1600	1486
sokółski	4617	397	558	566	932	887	1277
m. Białostok	14834	1594	2262	1995	3198	2899	2886
Podregion łomżyński	18936	2004	2692	2614	5061	3680	2885
bielski	1966	230	273	236	520	377	330
hajnowski	1875	238	307	300	470	302	258
kolneński	3144	259	328	428	934	628	567
łomżyński	2162	222	263	280	584	476	337
siemiatycki	1616	186	248	186	415	308	273
wysokomazowiecki	2140	252	360	314	673	437	104
zambrowski	2502	273	393	422	604	402	408
m. Łomża	3531	344	520	448	861	750	608
Podregion suwalski	16206	1982	2362	2068	3859	3025	2910
augustowski	3815	467	547	431	836	670	864
grajewski	4058	471	559	465	952	872	739
moniecki	1916	163	236	267	435	406	409

a Od momentu rejestracji w urzędzie pracy. Patrz uwagi do tablic, pkt 2, str. 9.

a From the date of registering in a Labour office. See comments to tables, item 2, page 12.

TABL. 32. BEZROBOTNI WEDŁUG CZASU POZOSTAWANIA BEZ PRACY, REGIONÓW, WOJEWÓDZTW, PODREGIONÓW I POWIATÓW (cd.)

Stan w końcu września 2011 r.

UNEMPLOYED PERSONS BY DURATION OF UNEMPLOYMENT, REGIONS, VOIVODSHIPS, SUBREGIONS AND POWIATS (cont.)

As of the end of September 2011

REGIONY WOJEWÓDZTWA PODREGIONY POWIATY	REGIONS VOIVODSHIPS SUBREGIONS POWIATS	Ogółem Total	Według czasu pozostawania bez pracy ^a By duration of unemployment ^a					
			poniżej 1 miesiąca 1 months and less	1—3	3—6	6—12	12—24	powyżej 24 m-cy more than 24 months
			w osobach in persons					
sejneński		1989	199	225	244	520	374	427
suwalski		1219	199	207	184	328	174	127
m. Suwałki		3209	483	588	477	788	529	344
ŚWIĘTOKRZYSKIE		78345	8424	11401	11756	19834	15194	11736
Podregion kielecki		51165	5604	7767	8015	12655	10279	6845
kielecki		12599	1242	2077	2375	3283	2448	1174
konecki		6892	725	985	1056	1736	1478	912
ostrowiecki		8198	959	1194	1156	1938	1624	1327
skarżyski		7015	728	952	944	1886	1524	981
starachowicki		5853	688	868	881	1375	1120	921
m. Kielce		10608	1262	1691	1603	2437	2085	1530
Podregion sandomiersko-jędrzejowski		27180	2820	3634	3741	7179	4915	4891
buski		2736	355	404	432	668	546	331
jędrzejowski		4797	440	613	578	1154	960	1052
kazimierski		2030	168	290	334	448	381	409
opatowski		5158	368	431	607	1628	720	1404
pińczowski		1541	177	238	175	359	292	300
sandomierski		4365	488	605	635	1080	802	755
staszowski		3689	497	680	585	1088	624	215
włoszczowski		2864	327	373	395	754	590	425
REGION PÓŁNOCNO-ZACHODNI		281277	39388	47032	41500	70923	49300	33134
LUBUSKIE		54713	8043	9879	8304	13982	8504	6001
Podregion gorzowski		19760	2841	3538	2992	5111	3105	2173
gorzowski		2696	387	466	419	771	432	221
międzyrzecki		4516	405	719	600	1013	902	877
ślubicki		2267	361	375	345	658	285	243
strzelecko-drezdenecki		4083	543	672	587	1114	684	483
sulęciński		1592	290	348	275	395	189	95
m. Gorzów Wielkopolski		4606	855	958	766	1160	613	254
Podregion zielonogórski		34953	5202	6341	5312	8871	5399	3828
krośnieński		4180	528	648	560	1144	691	609
nowosolski		6471	818	978	760	1510	1186	1219
świebodziński		1984	363	539	451	519	107	5
zielonogórski		4394	639	802	748	1188	676	341
żagański		5539	773	1000	858	1445	919	544
żarski		5625	1089	1107	827	1293	774	535
wschowski		2115	343	400	314	494	309	255
m. Zielona Góra		4645	649	867	794	1278	737	320
WIELKOPOLSKIE		125791	18411	21860	19135	30734	21320	14331
Podregion kaliski		24823	3775	4464	3707	6124	4281	2472
jarociński		3145	491	570	475	695	552	362
kaliski		2362	330	410	356	717	378	171
kępiński		1576	278	302	218	374	290	114
krotoszyński		3169	468	538	487	737	535	404
ostrowski		6005	945	1023	844	1512	1054	627

^a Od momentu rejestracji w urzędzie pracy. Patrz uwagi do tablic, pkt 2, str. 9.

^a From the date of registering in a Labour office. See comments to tables, item 2, page 12.

TABL. 32. BEZROBOTNI WEDŁUG CZASU POZOSTAWANIA BEZ PRACY, REGIONÓW, WOJEWÓDZTW, PODREGIONÓW I POWIATÓW (cd.)

Stan w końcu września 2011 r.

UNEMPLOYED PERSONS BY DURATION OF UNEMPLOYMENT, REGIONS, VOIVODSHIPS, SUBREGIONS AND POWIATS (cont.)

As of the end of September 2011

REGIONY WOJEWÓDZTWA PODREGIONY POWIATY	REGIONS VOIVODSHIPS SUBREGIONS POWIATS	Ogółem Total	Według czasu pozostawania bez pracy ^a By duration of unemployment ^a					powyżej 24 m-cy more than 24 months
			poniżej 1 miesiąca 1 months and less	1—3	3—6	6—12	12—24	
			w osobach in persons					
ostrzeszowski		2125	350	311	304	558	347	255
pleszewski		2719	406	613	441	596	443	220
m. Kalisz		3722	507	697	582	935	682	319
Podregion koniński		34308	4230	5213	4640	8025	6644	5556
gnieźnieński		6454	808	950	921	1593	1331	851
kolski		4753	663	805	695	1072	749	769
koniński		7187	757	982	897	1709	1519	1323
śłupecki		3636	445	595	447	823	640	686
turecki		3795	562	704	544	838	619	528
wrzesiński		3852	554	535	564	903	722	574
m. Konin		4631	441	642	572	1087	1064	825
Podregion leszczyński		18387	3169	3402	2762	4369	2922	1763
gostyński		3454	580	577	483	811	577	426
grodziski		1929	232	308	302	482	373	232
kościański		2233	417	426	348	536	368	138
leszczyński		1653	296	318	242	391	265	141
miedzichodzki		802	200	170	131	174	90	37
nowotomyski		1703	348	366	339	403	173	74
rawicki		2647	427	441	379	585	472	343
wolsztyński		1430	276	275	188	332	215	144
m. Leszno		2536	393	521	350	655	389	228
Podregion pilski		21995	3227	3773	3221	5569	3822	2383
chodzieski		2926	351	420	398	754	568	435
czarnkowsko-trzcianecki		4297	654	779	648	981	687	548
pilski		5854	986	1175	999	1469	853	372
wągrowiecki		4608	656	692	566	1102	895	697
złotowski		4310	580	707	610	1263	819	331
Podregion poznański		15340	2346	2866	2613	3723	2122	1670
obornicki		2129	279	366	380	599	321	184
poznański		4907	924	1088	1016	1233	514	132
szamotulski		3573	490	590	504	808	529	652
średzki		2954	359	452	418	632	498	595
śremski		1777	294	370	295	451	260	107
Podregion m. Poznań		10938	1664	2142	2192	2924	1529	487
m. Poznań		10938	1664	2142	2192	2924	1529	487
ZACHODNIOPOMORSKIE		100773	12934	15293	14061	26207	19476	12802
Podregion koszaliński		39786	5262	5988	5654	10197	7685	5000
białogardzki		4397	579	554	535	1275	946	508
drawski		4862	438	721	641	1397	927	738
kołobrzesci		3010	688	510	412	686	400	314
koszaliński		4754	578	626	768	1084	977	721
ślawieński		3854	671	632	510	915	706	420
szczecinecki		6808	763	1127	1027	1721	1232	938
świdwiński		3684	487	637	549	924	762	325
wałecki		3288	528	421	402	970	687	280
m. Koszalin		5129	530	760	810	1225	1048	756

^a Od momentu rejestracji w urzędzie pracy. Patrz uwagi do tablic, pkt 2, str. 9.

^a From the date of registering in a Labour office. See comments to tables, item 2, page 12.

TABL. 32. BEZROBOTNI WEDŁUG CZASU POZOSTAWANIA BEZ PRACY, REGIONÓW, WOJEWÓDZTW, PODREGIONÓW I POWIATÓW (cd.)

Stan w końcu września 2011 r.

UNEMPLOYED PERSONS BY DURATION OF UNEMPLOYMENT, REGIONS, VOIVODSHIPS, SUBREGIONS AND POWIATS (cont.)

As of the end of September 2011

REGIONY WOJEWÓDZTWA PODREGIONY POWIATY	REGIONS VOIVODSHIPS SUBREGIONS POWIATS	Ogółem Total	Według czasu pozostawania bez pracy ^a By duration of unemployment ^a				
			poniżej 1 miesiąca 1 months and less	1—3	3—6	6—12	12—24
			w osobach in persons				
Podregion stargardzki		25744	3181	3822	3521	7256	4829
choszczeński		3891	517	550	519	1056	722
gryficki		4266	810	572	572	1110	754
myśliborski		3648	440	644	530	1128	647
pyrzycki		3552	299	614	437	838	672
stargardzki		7233	801	1021	1031	2118	1418
łobeski		3154	314	421	432	1006	616
Podregion m. Szczecin		16648	2069	2830	2496	4112	3377
m. Szczecin		16648	2069	2830	2496	4112	3377
Podregion szczeciński		18595	2422	2653	2390	4642	3585
goleniowski		4894	603	711	736	1225	972
gryfiński		5142	529	727	607	1355	1051
kamieński		3414	641	456	345	770	662
policki		3922	369	512	521	992	758
m. Świnoujście		1223	280	247	181	300	142
REGION POŁUDNIOWO-ZACHODNI		182025	24603	30039	26396	44908	32747
DOLNOŚLĄSKIE		136810	18253	22257	19761	33769	24809
Podregion jeleniogórski		33304	4523	5003	4600	8431	6461
bolesławiecki		3633	639	635	557	872	631
jaworski		3660	510	521	497	900	698
jeleniogórski		4069	513	557	522	1091	835
kamiennogórski		2757	426	447	401	649	497
łubański		4210	559	573	485	1078	888
lwówecki		3429	411	519	466	917	706
zgorzelecki		4025	471	620	571	1026	805
złotoryjski		3974	439	531	544	1015	792
m. Jelenia Góra		3547	555	600	557	883	609
Podregion legnicko-głogowski		22480	2950	3705	3443	5636	4215
głogowski		4260	522	639	616	1071	852
górowski		3101	303	427	420	772	674
legnicki		3363	427	518	519	860	613
łubiński		3706	612	757	588	927	617
polkowicki		3121	385	484	505	713	609
m. Legnica		4929	701	880	795	1293	850
Podregion wałbrzyski		41339	5746	7209	6080	10389	7098
dzierżoniowski		5977	955	1179	1000	1546	871
klodzki		12704	1370	1637	1755	3298	2551
świdnicki		6775	1343	1616	1047	1527	839
wałbrzyski		10814	1527	2013	1546	2486	1887
ząbkowicki		5069	551	764	732	1532	950
Podregion wrocławski		23968	3142	3816	3403	5766	4486
milicki		2051	263	267	283	484	392
oleśnicki		5333	707	920	766	1153	1073
oławski		3244	410	501	437	852	660
strzeliński		2164	277	381	320	565	412
średzki		2090	288	331	317	532	369
trzebnicki		3248	497	605	567	714	569
wołowski		3273	359	405	371	819	637
wrocławski		2565	341	406	342	647	374

^a Od momentu rejestracji w urzędzie pracy. Patrz uwagi do tablic, pkt 2, str. 9.

^a From the date of registering in a Labour office. See comments to tables, item 2, page 12.

TABL. 32. BEZROBOTNI WEDŁUG CZASU POZOSTAWANIA BEZ PRACY, REGIONÓW, WOJEWÓDZTWA, PODREGIONÓW I POWIATÓW (cd.)

Stan w końcu września 2011 r.

UNEMPLOYED PERSONS BY DURATION OF UNEMPLOYMENT, REGIONS, VOIVODSHIPS, SUBREGIONS AND POWIATS (cont.)

As of the end of September 2011

REGIONY WOJEWÓDZTWA PODREGIONY POWIATY	REGIONS VOIVODSHIPS SUBREGIONS POWIATS	Ogółem Total	Według czasu pozostawania bez pracy ^a By duration of unemployment ^a					
			poniżej 1 miesiąca 1 months and less	1—3	3—6	6—12	12—24	powyżej 24 m-cy more than 24 months
			w osobach in persons					
Podregion m. Wrocław		15719	1892	2524	2235	3547	2549	2972
m. Wrocław		15719	1892	2524	2235	3547	2549	2972
OPOLSKIE		45215	6350	7782	6635	11139	7938	5371
Podregion nyski		22798	2930	3832	3415	5989	4082	2550
brzeski		6039	737	997	812	1638	1150	705
kluczborski		2955	371	488	444	703	544	405
namysłowski		2483	273	379	374	618	428	411
nyski		8042	1088	1451	1317	2366	1282	538
prudnicki		3279	461	517	468	664	678	491
Podregion opolski		22417	3420	3950	3220	5150	3856	2821
głubczycki		2696	339	388	339	694	540	396
kedzierzyńsko-kozielski		4242	659	709	570	979	775	550
krapkowicki		2292	365	403	362	472	342	348
oleski		2150	356	437	371	473	313	200
opolski		4670	642	789	605	1162	864	608
strzelecki		2176	433	439	324	415	305	260
m. Opole		4191	626	785	649	955	717	459
REGION PÓŁNOCNY		328188	42423	50692	45909	82977	61157	45030
KUJAWSKO-POMORSKIE		130393	15302	18798	17424	33130	24642	21097
Podregion bydgosko-toruński		30233	4105	5367	4768	8219	4906	2868
bydgoski		4604	677	750	701	1150	752	574
toruński		5948	652	983	815	1835	1069	594
m. Bydgoszcz		12616	1667	2257	2123	3398	2003	1168
m. Toruń		7065	1109	1377	1129	1836	1082	532
Podregion grudziądzki		37142	4708	5303	4793	9306	7234	5798
brodnicki		3743	663	670	505	844	639	422
chełmiński		3568	438	449	477	974	622	608
golubsko-dobrzyński		3537	378	484	477	931	721	546
grudziądzki		3405	409	504	394	956	683	459
sępoleński		3060	434	469	387	717	591	462
świecki		6124	654	799	705	1616	1285	1065
tucholski		3279	484	495	412	794	693	401
wąbrzeski		2751	278	363	395	669	542	504
m. Grudziądz		7675	970	1070	1041	1805	1458	1331
Podregion włocławski		63018	6489	8128	7863	15605	12502	12431
aleksandrowski		3832	533	551	511	956	808	473
inowrocławski		13394	1317	1555	1783	3533	2697	2509
lipnowski		7001	651	853	910	1740	1333	1514
mogileński		3330	304	377	489	822	737	601
nakielski		5783	773	956	832	1451	1078	693
radziejowski		3640	344	456	429	850	673	888
rypiński		2902	382	444	362	698	611	405
włocławski		8077	726	924	770	1975	1602	2080
żniński		5297	569	756	772	1562	1038	600
m. Włocławek		9762	890	1256	1005	2018	1925	2666

^a Od momentu rejestracji w urzędzie pracy. Patrz uwagi do tablic, pkt 2, str. 9.

^a From the date of registering in a Labour office. See comments to tables, item 2, page 12.

TABL. 32. BEZROBOTNI WEDŁUG CZASU POZOSTAWANIA BEZ PRACY, REGIONÓW, WOJEWÓDZTW, PODREGIONÓW I POWIATÓW (dok.)

Stan w końcu września 2011 r.

UNEMPLOYED PERSONS BY DURATION OF UNEMPLOYMENT, REGIONS, VOIVODSHIPS, SUBREGIONS AND POWIATS (cont.)

As of the end of September 2011

REGIONY WOJEWÓDZTWA PODREGIONY POWIATY	REGIONS VOIVODSHIPS SUBREGIONS POWIATS	Ogółem Total	Według czasu pozostawania bez pracy ^a By duration of unemployment ^a					
			poniżej 1 miesiąca 1 months and less	1—3	3—6	6—12	12—24	powyżej 24 m-cy more than 24 months
			w osobach in persons					
POMORSKIE		99523	14566	16402	14497	25224	18452	10382
<i>Podregion gdański</i>		20579	3394	3365	3026	5140	3973	1681
gdański		2388	408	477	385	620	387	111
kartuski		4435	756	760	708	1064	807	340
nowodworski		2943	412	313	354	798	776	290
pucki		2890	686	449	372	656	472	255
wejherowski		7923	1132	1366	1207	2002	1531	685
<i>Podregion słupski</i>		33444	4158	4769	4320	8536	6849	4812
bytowski		6261	778	890	810	1726	1293	764
chojnicki		6888	878	975	888	1679	1444	1024
człuchowski		4640	563	669	651	1081	874	802
lęborski		3990	538	572	520	1046	841	473
słupski		6780	849	950	807	1816	1381	977
m. Słupsk		4885	552	713	644	1188	1016	772
<i>Podregion starogardzki</i>		29408	4105	4908	4448	7581	5204	3162
kościerski		3683	543	626	546	912	695	361
kwidzyński		5037	724	1010	937	1410	591	365
malborski		4561	649	722	583	1214	861	532
starogardzki		8094	1049	1208	1113	1906	1527	1291
tczewski		4918	721	849	807	1241	901	399
sztumski		3115	419	493	462	898	629	214
<i>Podregion trójmiejski</i>		16092	2909	3360	2703	3967	2426	727
m. Gdańsk		10252	1796	2033	1677	2672	1547	527
m. Gdynia		5162	983	1167	910	1148	776	178
m. Sopot		678	130	160	116	147	103	22
WARMIŃSKO-MAZURSKIE		98272	12555	15492	13988	24623	18063	13551
<i>Podregion elbląski</i>		36401	4378	5463	5117	9213	7021	5209
braniewski		4117	396	567	548	1158	784	664
działdowski		5487	498	718	683	1150	1047	1391
elbląski		5035	576	652	685	1412	1111	599
iławski		3882	732	762	676	990	540	182
nowomiejski		3153	372	416	505	767	628	465
ostródzki		7504	993	1202	972	1818	1440	1079
m. Elbląg		7223	811	1146	1048	1918	1471	829
<i>Podregion ełcki</i>		22546	2988	3657	3240	5649	4009	3003
ełcki		7226	813	1072	981	1853	1455	1052
giżycki		2712	501	512	365	698	414	222
olecki		2735	321	443	376	602	463	530
piski		5941	795	1003	894	1542	998	709
gołdapski		2080	280	368	387	483	365	197
węgorzewski		1852	278	259	237	471	314	293
<i>Podregion olsztyński</i>		39325	5189	6372	5631	9761	7033	5339
bartoszycki		6223	650	798	757	1445	1158	1415
kejrzyński		5734	782	973	890	1524	961	604
lidzbarski		3769	377	523	536	1003	711	619
mragowski		3299	612	697	448	735	503	304
nidzicki		1941	309	333	366	523	299	111
olsztyński		7003	976	1151	1030	1986	1264	596
szczygieński		5786	619	719	700	1289	1180	1279
m. Olsztyn		5570	864	1178	904	1256	957	411

^a Od momentu rejestracji w urzędzie pracy. Patrz uwagi do tablic, pkt 2, str. 9.

^a From the date of registering in a Labour office. See comments to tables, item 2, page 12.

TABL. 33. BEZROBOTNI WEDŁUG STAŻU PRACY, REGIONÓW, WOJEWÓDZTW, PODREGIONÓW I POWIATÓW

Stan w końcu września 2011 r.

UNEMPLOYED PERSONS BY WORK SENIORITY, REGIONS, VOIVODSHIPS, SUBREGIONS AND POWIATS

As of the end of September 2011

REGIONY WOJEWÓDZTWA PODREGIONY POWIATY	REGIONS VOIVODSHIPS SUBREGIONS POWIATS	Ogółem Total	Według stażu pracy ^a By work seniority ^a					Bez stażu No work seniority	
			1 rok i mniej 1 months and less	1—5	5—10	10—20	20—30		powyżej 30 lat more than 30 years
			w osobach in persons						
POLSKA POLAND		1861689	286373	413438	247218	269761	191664	62238	390997
REGION CENTRALNY		367985	56813	77707	49901	54445	41172	13828	74119
ŁÓDZKIE		131319	20834	28150	18532	20594	16643	5296	21270
Podregion łódzki		21694	2850	4469	3166	3879	3168	1092	3070
łódzki wschodni		3018	416	536	408	507	419	238	494
pabianicki		7128	990	1476	1057	1300	1115	352	838
zgierski		9856	1190	2091	1444	1782	1468	442	1439
brzeziński		1692	254	366	257	290	166	60	299
Podregion m. Łódź		35826	6530	6605	5201	5848	5996	1755	3891
m. Łódź		35826	6530	6605	5201	5848	5996	1755	3891
Podregion piotrkowski		32423	4901	7707	4931	4907	3362	1139	5476
bełchatowski		6113	995	1559	880	875	547	154	1103
opoczyński		4610	812	1131	764	557	422	156	768
piotrkowski		3811	587	927	532	584	382	133	666
radomszczański		6408	858	1511	937	986	644	210	1262
tomaszowski		7516	999	1665	1202	1237	899	317	1197
m. Piotrków Trybunalski		3965	650	914	616	668	468	169	480
Podregion sieradzki		23602	3384	5505	3018	3512	2409	708	5066
łaski		3495	547	779	449	591	429	115	585
pajęczański		2259	284	585	331	324	163	43	529
poddębicki		2282	282	602	315	324	180	66	513
sieradzki		6427	920	1372	715	901	591	144	1784
wieluński		3498	614	818	416	410	312	137	791
wieruszowski		2243	259	545	317	342	249	71	460
zduńskowolski		3398	478	804	475	620	485	132	404
Podregion skierniewicki		17774	3169	3864	2216	2448	1708	602	3767
kutnowski		7053	1312	1583	868	908	673	180	1529
łęczycki		2923	526	637	330	334	186	35	875
łowicki		3018	537	638	404	461	319	134	525
rawski		1633	294	349	195	227	162	96	310
skierniewicki		1157	194	232	154	169	122	40	246
m. Skierniewice		1990	306	425	265	349	246	117	282
MAZOWIECKIE		236666	35979	49557	31369	33851	24529	8532	52849
Podregion ciechanowsko-płocki		41257	6535	10021	5728	5530	3322	1018	9103
ciechanowski		5490	762	1353	796	940	587	176	876
gostyniński		3456	551	786	446	458	299	132	784
mławski		4049	540	1086	599	559	366	100	799
płocki		7117	1223	1729	942	884	424	117	1798
płoński		5639	767	1474	826	746	411	119	1296
sierpecki		4186	758	971	527	430	264	50	1186
żuromiński		3656	559	936	496	455	190	30	990
m. Płock		7664	1375	1686	1096	1058	781	294	1374
Podregion ostrołęcko-siedlecki		44526	6823	10076	5121	5106	3116	996	13288
łosicki		1723	147	330	158	150	80	22	836
makowski		4463	683	966	492	447	266	67	1542
ostrołęcki		5433	813	1304	677	601	286	68	1684

^a Patrz uwagi do tablic, pkt 3, str. 9.

^a See comments to tables, item 3, page 12.

TABL. 33. BEZROBOTNI WEDŁUG STAŻU PRACY, REGIONÓW, WOJEWÓDZTW, PODREGIONÓW I POWIATÓW (cd.)

Stan w końcu września 2011 r.

UNEMPLOYED PERSONS BY WORK SENIORITY, REGIONS, VOIVODSHIPS, SUBREGIONS AND POWIATS (cont.)

As of the end of September 2011

REGIONY WOJEWÓDZTWA PODREGIONY POWIATY	REGIONS VOIVODSHIPS SUBREGIONS POWIATS	Ogółem Total	Według stażu pracy ^a By work seniority ^a						Bez stażu No work seniority
			1 rok i mniej 1 months and less	1—5	5—10	10—20	20—30	powyżej 30 lat more than 30 years	
			w osobach in persons						
ostrowski		4949	1109	1025	449	432	295	113	1526
przasnyski		3178	424	689	362	271	186	51	1195
pułtowski		4278	518	1113	547	525	266	79	1230
siedlecki		2898	576	608	280	322	193	61	858
sokołowski		2208	366	510	255	262	157	51	607
węgrowski		3661	424	859	465	539	287	100	987
wyszkowski		4292	448	923	576	517	397	90	1341
m. Ostrołęka		3885	602	913	480	555	394	134	807
m. Siedlce		3558	713	836	380	485	309	160	675
Podregion radomski		56894	8924	11309	7547	8051	5099	987	14977
białobrzeski		1894	284	468	230	217	140	26	529
kozienicki		4361	558	926	579	643	417	95	1143
lipski		2329	414	528	236	249	132	32	738
przysuski		5254	464	1039	695	756	444	60	1796
radomski		15569	2600	2956	2122	2135	1328	239	4189
szydlowiecki		5436	783	1220	825	936	413	87	1172
zwoleński		2748	276	667	321	331	162	46	945
m. Radom		19303	3545	3505	2539	2784	2063	402	4465
Podregion m. st. Warszawa		40469	7351	7554	5370	6392	6199	2913	4690
m. st. Warszawa		40469	7351	7554	5370	6392	6199	2913	4690
Podregion warszawski-wschodni		29154	3475	5827	4148	4606	3745	1303	6050
garwoliński		4784	560	1063	639	632	403	140	1347
legionowski		3794	353	731	513	651	532	213	801
miński		4287	600	854	606	707	544	190	786
nowodworski		3663	466	788	523	556	404	139	787
otwocki		3561	476	667	429	652	522	219	596
wołomiński		9065	1020	1724	1438	1408	1340	402	1733
Podregion warszawski-zachodni		24366	2871	4770	3455	4166	3048	1315	4741
grodziski		2113	306	445	299	344	265	140	314
grójecki		3275	376	631	426	443	284	126	989
piaseczyński		4852	444	902	746	936	742	318	764
pruszkowski		4089	438	774	573	796	631	275	602
sochaczewski		3587	361	697	470	516	371	109	1063
warszawski zachodni		2834	267	527	429	574	410	213	414
żyrardowski		3616	679	794	512	557	345	134	595
REGION POŁUDNIOWY		311978	49882	67135	39890	44723	33111	11345	65892
MAŁOPOLSKIE		135241	19978	30391	17477	19023	12735	4187	31450
Podregion krakowski		26618	3430	6004	3374	3868	2508	884	6550
bocheński		3470	533	901	448	486	304	88	710
krakowski		9024	993	1965	1246	1473	1008	356	1983
miechowski		2305	357	422	168	198	106	22	1032
myślenicki		5865	745	1352	747	844	544	222	1411
proszowicki		2017	305	458	188	174	81	14	797
wielicki		3937	497	906	577	693	465	182	617
Podregion m. Kraków		18368	2796	3411	2776	2833	2790	818	2944
m. Kraków		18368	2796	3411	2776	2833	2790	818	2944

^a Patrz uwagi do tablic, pkt 3, str. 9.

^a See comments to tables, item 3, page 12.

TABL. 33. BEZROBOTNI WEDŁUG STAŻU PRACY, REGIONÓW, WOJEWÓDZTW, PODREGIONÓW I POWIATÓW (cd.)

Stan w końcu września 2011 r.

UNEMPLOYED PERSONS BY WORK SENIORITY, REGIONS, VOIVODSHIPS, SUBREGIONS AND POWIATS (cont.)

As of the end of September 2011

REGIONY WOJEWÓDZTWA PODREGIONY POWIATY	REGIONS VOIVODSHIPS SUBREGIONS POWIATS	Ogółem Total	Według stażu pracy ^a By work seniority ^a					Bez stażu No work seniority	
			1 rok i mniej 1 months and less	1—5	5—10	10—20	20—30		powyżej 30 lat more than 30 years
			w osobach in persons						
Podregion nowosądecki		40933	5882	9736	5334	5833	3081	940	10127
gorlicki		5674	910	1263	619	706	444	161	157
limanowski		9271	1498	2384	1292	1255	533	137	2172
nowosądecki		11418	1521	2625	1606	1821	885	240	2720
nowotarski		7072	762	1743	874	978	557	195	1963
tatrzański		3124	497	755	382	385	245	66	794
m. Nowy Sącz		4374	694	966	561	688	417	141	907
Podregion oświęcimski		27398	4247	6161	3467	3785	2768	1111	5859
chrzanowski		5393	867	1341	697	743	541	210	994
olkuski		6544	871	1352	792	909	611	193	1816
oświęcimski		6113	1283	1393	812	856	666	242	861
suski		2892	416	678	339	316	223	116	804
wadowicki		6456	810	1397	827	961	727	350	1384
Podregion tarnowski		21924	3623	5079	2526	2704	1588	434	5970
brzeski		3933	666	961	427	446	262	64	1107
dąbrowski		4413	736	1190	513	454	209	38	1273
tarnowski		8476	1320	1792	911	1040	602	178	2633
m. Tarnów		5102	901	1136	675	764	515	154	957
ŚLĄSKIE		176737	29904	36744	22413	25700	20376	7158	34442
Podregion bielski		24002	3737	5138	3322	4136	3364	1370	2935
bielski		4764	626	1049	662	914	741	300	472
cieszyński		6542	1117	1428	873	1050	870	301	903
żywiecki		7024	998	1464	978	1214	834	373	1163
m. Bielsko-Biała		5672	996	1197	809	958	919	396	397
Podregion bytomski		21330	4150	4407	2568	3012	2124	801	4268
lubliniecki		3272	546	775	442	487	348	150	524
tarnogórski		5135	853	1131	632	711	508	253	1047
m. Bytom		10190	2263	1872	1144	1448	1021	330	2112
m. Piekary Śląskie		2733	488	629	350	366	247	68	585
Podregion częstochowski		28799	4606	5826	3920	4121	3797	962	5567
częstochowski		7453	1158	1468	1034	1052	923	219	1599
kłobucki		3800	500	902	503	570	386	138	801
myszkowski		4494	645	1069	596	697	521	160	806
m. Częstochowa		13052	2303	2387	1787	1802	1967	445	2361
Podregion gliwicki		17274	2858	3587	2059	2447	1785	651	3887
gliwicki		3285	465	655	368	455	327	115	900
m. Gliwice		6349	923	1198	729	921	784	273	1521
m. Zabrze		7640	1470	1734	962	1071	674	263	1466
Podregion katowicki		23859	4719	5129	2980	3483	2669	993	3886
m. Chorzów		4332	809	905	570	738	462	189	659
m. Katowice		8356	2029	1794	1020	1085	1044	338	1046
m. Mysłowice		2463	419	544	293	371	295	84	457
m. Ruda Śląska		3769	647	889	479	500	297	149	808
m. Siemianowice Śląskie		2747	469	552	348	430	347	144	457
m. Świętochłowice		2192	346	445	270	359	224	89	459
Podregion rybnicki		18963	3574	4256	2261	2512	1569	562	4229
raciborski		2564	528	583	307	429	296	86	335
rybnicki		1887	306	385	205	219	149	68	555
wodzisławski		4999	972	1157	542	614	361	122	1233

^a Patrz uwagi do tablic, pkt 3, str. 9.

^a See comments to tables, item 3, page 12.

TABL. 33. BEZROBOTNI WEDŁUG STAŻU PRACY, REGIONÓW, WOJEWÓDZTW, PODREGIONÓW I POWIATÓW (cd.)

Stan w końcu września 2011 r.

UNEMPLOYED PERSONS BY WORK SENIORITY, REGIONS, VOIVODSHIPS, SUBREGIONS AND POWIATS (cont.)

As of the end of September 2011

REGIONY WOJEWÓDZTWA PODREGIONY POWIATY	REGIONS VOIVODSHIPS SUBREGIONS POWIATS	Ogółem Total	Według stażu pracy ^a By work seniority ^a						Bez stażu No work seniority
			1 rok i mniej 1 months and less	1—5	5—10	10—20	20—30	powyżej 30 lat more than 30 years	
			w osobach in persons						
m. Jastrzębie-Zdrój		3482	757	812	446	462	239	61	705
m. Rybnik		4144	614	896	460	533	361	152	1128
m. Żory		1887	397	423	301	255	163	73	275
Podregion sosnowiecki		32577	4793	6221	4032	4563	3935	1251	7782
będziński		6745	1059	1391	890	1060	747	267	1331
zawierciański		7116	1256	1452	843	920	865	218	1562
m. Dąbrowa Górnicza		5869	1284	1092	751	764	796	279	903
m. Jaworzno		2863	500	632	325	447	307	114	538
m. Sosnowiec		9984	694	1654	1223	1372	1220	373	3448
Podregion tyski		9933	1467	2180	1271	1426	1133	568	1888
mikołowski		2709	467	498	313	391	317	172	551
pszczyński		2693	370	659	341	317	226	118	662
bieruńsko-lędziński		1192	186	284	169	184	109	44	216
m. Tychy		3339	444	739	448	534	481	234	459
REGION WSCHODNI		390236	63423	81699	45722	49250	31253	8978	109911
LUBELSKIE		113414	21145	22349	11564	12616	7914	2258	35568
Podregion bialski		18350	3256	3764	1878	1958	1179	373	5942
bialski		6364	1265	1361	576	563	317	120	2162
parczewski		1869	529	332	156	134	99	31	588
radzyński		3386	517	729	383	323	173	40	1221
włodawski		3194	396	629	339	403	207	56	1164
m. Biała Podlaska		3537	549	713	424	535	383	126	807
Podregion chełmsko-zamojski		36739	7295	7018	3489	3805	2438	634	12060
biłgorajski		3132	517	624	348	316	245	129	953
chełmski		4990	1160	948	547	517	328	62	1428
hrubieszowski		5345	893	1077	457	462	247	76	2133
krasnostawski		4548	811	740	338	382	262	61	1954
tomaszowski		5175	1089	1019	456	468	291	68	1784
zamojski		5593	1104	1169	495	531	306	64	1924
m. Chełm		3840	867	709	413	559	340	71	881
m. Zamość		4116	854	732	435	570	419	103	1003
Podregion lubelski		32792	6453	6452	3666	4281	2763	804	8373
lubartowski		5376	1423	1071	545	564	330	92	1351
lubelski		5710	1033	1132	583	629	331	126	1876
łęczyński		2271	486	441	221	208	127	35	753
świdnicki		3848	437	740	403	493	358	139	1278
m. Lublin		15587	3074	3068	1914	2387	1617	412	3115
Podregion puławski		25533	4141	5115	2531	2572	1534	447	9193
janowski		3367	482	708	305	299	152	58	1363
kraśnicki		5958	823	961	539	460	305	64	2806
łukowski		4493	699	1077	493	524	258	101	1341
opolski		4120	685	800	423	443	283	74	1412
puławski		4953	866	969	488	546	387	100	1597
rycki		2642	586	600	283	300	149	50	674

^a Patrz uwagi do tablic, pkt 3, str. 9.

^a See comments to tables, item 3, page 12.

TABL. 33. BEZROBOTNI WEDŁUG STAŻU PRACY, REGIONÓW, WOJEWÓDZTW, PODREGIONÓW I POWIATÓW (cd.)

Stan w końcu września 2011 r.

UNEMPLOYED PERSONS BY WORK SENIORITY, REGIONS, VOIVODSHIPS, SUBREGIONS AND POWIATS (cont.)

As of the end of September 2011

REGIONY WOJEWÓDZTWA PODREGIONY POWIATY	REGIONS VOIVODSHIPS SUBREGIONS POWIATS	Ogółem Total	Według stażu pracy ^a By work seniority ^a						Bez stażu No work seniority
			1 rok i mniej 1 months and less	1—5	5—10	10—20	20—30	powyżej 30 lat more than 30 years	
			w osobach in persons						
PODKARPACKIE		136404	20512	29277	16903	18434	10618	2837	37823
Podregion krośnieński		32707	4619	7189	4332	4735	2620	681	8531
bieszczadzki		1875	244	460	255	246	127	22	521
brzozowski		6222	863	1451	933	932	449	75	1519
jasielski		9085	1379	1859	1052	1211	667	190	2727
krośnieński		6192	813	1391	832	941	547	143	1525
sanocki		4788	619	1049	649	734	428	131	1178
leski		2361	359	542	321	349	179	38	573
m. Krosno		2184	342	437	290	322	223	82	488
Podregion przemyski		30145	4046	6359	3613	4062	2135	430	9500
jarosławski		9345	1349	1891	1031	1147	649	116	3162
lubaczowski		4162	508	1015	607	581	253	57	1141
przemyski		5271	708	1131	656	757	365	90	1564
przeworski		6158	853	1184	620	684	321	52	2444
m. Przemyśl		5209	628	1138	699	893	547	115	1189
Podregion rzeszowski		35672	6190	7090	4252	4490	2728	759	10163
kolbuszowski		3739	791	691	368	438	223	56	1172
łańcucki		4995	688	990	632	650	429	116	1490
ropczycko-sędziszowski		5271	685	1049	589	575	284	84	2005
rzeszowski		8003	1510	1583	979	1047	589	175	2120
strzyżowski		5557	667	1233	731	760	374	81	1711
m. Rzeszów		8107	1849	1544	953	1020	829	247	1665
Podregion tarnobrzeski		37880	5657	8639	4706	5147	3135	967	9629
dębicki		6769	1140	1543	877	882	519	152	1656
leżajski		4946	816	1099	560	556	252	74	1589
mielecki		8766	1184	2003	1210	1336	666	204	2163
niżański		5465	757	1246	651	691	508	118	1494
stalowowlowski		6381	820	1458	719	879	636	257	1612
tarnobrzeski		2902	476	661	360	395	281	93	636
m. Tarnobrzeg		2651	464	629	329	408	273	69	479
PODLASKIE		62073	9483	13278	7185	7941	5952	1899	16335
Podregion białostocki		26931	4187	5195	3009	3584	2999	1049	6908
białostocki		7480	1088	1402	813	989	866	347	1975
sokółski		4617	703	930	455	602	353	98	1476
m. Białostok		14834	2396	2863	1741	1993	1780	604	3457
Podregion łomżyński		18936	2681	4349	2202	2320	1616	542	5226
bielski		1966	298	418	224	242	204	81	499
hajnowski		1875	290	425	258	267	200	106	329
kolneński		3144	427	736	317	300	188	56	1120
łomżyński		2162	293	570	268	234	140	25	632
siemiatycki		1616	192	359	184	185	119	34	543
wysokomazowiecki		2140	325	510	177	212	127	53	736
zambrowski		2502	344	567	283	319	211	81	697
m. Łomża		3531	512	764	491	561	427	106	670
Podregion suwalski		16206	2615	3734	1974	2037	1337	308	4201
augustowski		3815	605	859	481	548	312	68	942
grajewski		4058	506	956	517	506	298	73	1202
moniecki		1916	312	403	164	208	108	25	696

^a Patrz uwagi do tablic, pkt 3, str. 9.

^a See comments to tables, item 3, page 12.

TABL. 33. BEZROBOTNI WEDŁUG STAŻU PRACY, REGIONÓW, WOJEWÓDZTW, PODREGIONÓW I POWIATÓW (cd.)

Stan w końcu września 2011 r.

UNEMPLOYED PERSONS BY WORK SENIORITY, REGIONS, VOIVODSHIPS, SUBREGIONS AND POWIATS (cont.)

As of the end of September 2011

REGIONY WOJEWÓDZTWA PODREGIONY POWIATY	REGIONS VOIVODSHIPS SUBREGIONS POWIATS	Ogółem Total	Według stażu pracy ^a By work seniority ^a						Bez stażu No work seniority
			1 rok i mniej 1 months and less	1—5	5—10	10—20	20—30	powyżej 30 lat more than 30 years	
			w osobach in persons						
sejneński		1989	388	470	231	207	117	23	553
suwalski		1219	242	317	131	115	76	14	324
m. Suwałki		3209	562	729	450	453	426	105	484
ŚWIĘTOKRZYSKIE		78345	12283	16795	10070	10259	6769	1984	20185
Podregion kielecki		51165	7965	11053	7332	7522	5066	1476	10751
kielecki		12599	1994	2714	1701	1620	886	288	3396
konecki		6892	978	1650	1166	1088	622	127	1261
ostrowiecki		8198	1268	1818	1042	1139	825	229	1877
skarżyski		7015	1064	1529	946	1205	807	235	1229
starachowicki		5853	782	1293	1082	1018	710	170	798
m. Kielce		10608	1879	2049	1395	1452	1216	427	2190
Podregion sandomiersko-jędrzejowski		27180	4318	5742	2738	2737	1703	508	9434
buski		2736	392	585	275	274	167	70	973
jędrzejowski		4797	820	1131	527	547	361	87	1324
kazimierski		2030	231	335	171	138	92	37	1026
opatowski		5158	663	1080	456	445	296	68	2150
pińczowski		1541	256	328	129	168	117	43	500
sandomierski		4365	746	818	382	416	218	67	1718
staszowski		3689	668	857	480	427	252	75	930
włoszczowski		2864	542	608	318	322	200	61	813
REGION PÓŁNOCNO-ZACHODNI		281277	42186	65190	38954	42298	30672	9924	52053
LUBUSKIE		54713	7210	11772	7667	8919	6533	2031	10581
Podregion gorzowski		19760	2559	4499	2854	3327	2542	816	3163
gorzowski		2696	331	633	394	464	338	83	453
międzyrzeczki		4516	532	1066	700	787	513	168	750
ślubicki		2267	271	456	308	391	331	129	381
strzelecko-drezdenecki		4083	636	909	568	685	438	115	732
sulęciński		1592	203	388	257	225	224	65	230
m. Gorzów Wielkopolski		4606	586	1047	627	775	698	256	617
Podregion zielonogórski		34953	4651	7273	4813	5592	3991	1215	7418
krośnieński		4180	570	843	624	726	475	107	835
nowosolski		6471	1234	1328	857	907	682	211	1252
świebodziński		1984	351	398	222	238	209	80	486
zielonogórski		4394	403	855	574	669	510	170	1213
żagański		5539	804	1286	851	917	593	148	940
żarski		5625	688	1264	810	1047	651	200	965
wschowski		2115	309	520	306	375	215	68	322
m. Zielona Góra		4645	292	779	569	713	656	231	1405
WIELKOPOLSKIE		125791	17637	31262	18143	19211	13068	4654	21816
Podregion kaliski		24823	3620	5897	3385	3663	2625	959	4674
jarociński		3145	410	801	422	491	317	149	555
kaliski		2362	384	513	279	312	217	53	604
kępiński		1576	226	415	239	241	149	74	232
krotoszyński		3169	356	735	439	513	390	129	607
ostrowski		6005	992	1478	820	847	613	212	1043

^a Patrz uwagi do tablic, pkt 3, str. 9.

^a See comments to tables, item 3, page 12.

TABL. 33. BEZROBOTNI WEDŁUG STAŻU PRACY, REGIONÓW, WOJEWÓDZTW, PODREGIONÓW I POWIATÓW (cd.)

Stan w końcu września 2011 r.

UNEMPLOYED PERSONS BY WORK SENIORITY, REGIONS, VOIVODSHIPS, SUBREGIONS AND POWIATS (cont.)

As of the end of September 2011

REGIONY WOJEWÓDZTWA PODREGIONY POWIATY	REGIONS VOIVODSHIPS SUBREGIONS POWIATS	Ogółem Total	Według stażu pracy ^a By work seniority ^a					Bez stażu No work seniority	
			1 rok i mniej 1 months and less	1—5	5—10	10—20	20—30		powyżej 30 lat more than 30 years
		w osobach in persons							
ostrzeszowski		2125	264	476	258	301	206	78	542
pleszewski		2719	368	700	401	319	211	60	660
m. Kalisz		3722	620	779	527	639	522	204	431
Podregion koniński		34308	5373	9428	4840	4655	2550	752	6710
gnieźnieński		6454	968	1633	916	972	634	169	1162
kolski		4753	715	1228	637	606	278	91	1198
koniński		7187	1129	2260	960	842	384	107	1505
śłupecki		3636	815	929	525	409	184	49	725
turecki		3795	530	1165	542	549	273	78	658
wrzesiński		3852	511	974	535	546	399	136	751
m. Konin		4631	705	1239	725	731	398	122	711
Podregion leszczyński		18387	2214	4720	2766	2984	2037	815	2851
gostyński		3454	420	1014	469	494	366	157	534
grodziski		1929	209	478	274	307	201	85	375
kościański		2233	316	562	329	361	272	87	306
leszczyński		1653	220	431	269	272	176	71	214
miedzychodzki		802	106	193	113	116	87	63	124
nowotomyski		1703	195	446	259	277	204	73	249
rawicki		2647	269	666	471	476	280	79	406
wolsztyński		1430	168	343	218	205	163	72	261
m. Leszno		2536	311	587	364	476	288	128	382
Podregion pilski		21995	2682	5606	3337	3764	2323	672	3611
chodzieski		2926	276	721	455	576	334	104	460
czarnkowsko-trzcianecki		4297	580	1083	660	722	440	126	686
pilski		5854	709	1329	823	1028	745	233	987
wągrowiecki		4608	581	1238	715	763	378	106	827
złotowski		4310	536	1235	684	675	426	103	651
Podregion poznański		15340	1849	3434	2191	2448	1886	807	2725
obornicki		2129	318	499	300	324	230	106	352
poznański		4907	669	1008	783	848	736	330	533
szamotulski		3573	401	826	505	543	395	163	740
średzki		2954	220	661	372	435	303	117	846
śremski		1777	241	440	231	298	222	91	254
Podregion m. Poznań		10938	1899	2177	1624	1697	1647	649	1245
m. Poznań		10938	1899	2177	1624	1697	1647	649	1245
ZACHODNIOPOMORSKIE		100773	17339	22156	13144	14168	11071	3239	19656
Podregion koszaliński		39786	5569	9327	5925	6742	4759	1388	6076
białogardzki		4397	617	1155	669	718	501	134	603
drawski		4862	640	1158	756	850	589	157	712
kołobrzeski		3010	332	656	372	428	368	147	707
koszaliński		4754	708	1100	707	773	540	132	794
ślawieński		3854	443	959	619	682	489	157	505
szczecinecki		6808	1014	1647	1044	1133	741	181	1048
świdwiński		3684	520	901	536	609	428	128	562
wałecki		3288	455	798	521	561	358	94	501
m. Koszalin		5129	840	953	701	988	745	258	644

^a Patrz uwagi do tablic, pkt 3, str. 9.

^a See comments to tables, item 3, page 12.

TABL. 33. BEZROBOTNI WEDŁUG STAŻU PRACY, REGIONÓW, WOJEWÓDZTW, PODREGIONÓW I POWIATÓW (cd.)

Stan w końcu września 2011 r.

UNEMPLOYED PERSONS BY WORK SENIORITY, REGIONS, VOIVODSHIPS, SUBREGIONS AND POWIATS (cont.)

As of the end of September 2011

REGIONY WOJEWÓDZTWA PODREGIONY POWIATY	REGIONS VOIVODSHIPS SUBREGIONS POWIATS	Ogółem Total	Według stażu pracy ^a By work seniority ^a						Bez stażu No work seniority
			1 rok i mniej 1 months and less	1—5	5—10	10—20	20—30	powyżej 30 lat more than 30 years	
			w osobach in persons						
Podregion stargardzki		25744	4865	5898	3071	3158	2326	665	5761
choszczeński		3891	656	751	474	461	330	78	1141
gryficki		4266	714	1101	595	505	439	115	797
myśliborski		3648	478	905	464	546	386	110	759
pyrzycki		3552	996	864	313	268	163	65	883
stargardzki		7233	1541	1579	823	947	691	227	1425
łobeski		3154	480	698	402	431	317	70	756
Podregion m. Szczecin		16648	4014	2894	1881	1784	1972	608	3495
m. Szczecin		16648	4014	2894	1881	1784	1972	608	3495
Podregion szczeciński		18595	2891	4037	2267	2484	2014	578	4324
goleniowski		4894	693	1135	654	721	504	174	1013
gryfiński		5142	770	1136	628	793	516	152	1147
kamieński		3414	634	771	394	387	349	90	789
policki		3922	589	732	463	418	482	108	1130
m. Świnoujście		1223	205	263	128	165	163	54	245
REGION POŁUDNIOWO-ZACHODNI		182025	26328	41486	24688	29281	23162	8087	28993
DOLNOŚLĄSKIE		136810	19985	31130	18941	22466	17553	5873	20862
Podregion jeleniogórski		33304	4380	7745	4805	5644	4172	1344	5214
bolesławiecki		3633	513	947	436	586	343	160	648
jaworski		3660	601	854	564	611	409	95	526
jeleniogórski		4069	458	852	589	743	668	242	517
kamiennogórski		2757	330	672	438	496	421	116	284
lubański		4210	499	949	617	782	533	173	657
lwówecki		3429	333	772	509	590	373	83	769
zgorzelecki		4025	623	892	557	616	482	150	705
złotoryjski		3974	558	1098	562	635	380	77	664
m. Jelenia Góra		3547	465	709	533	585	563	248	444
Podregion legnicko-głogowski		22480	3357	5447	3088	3198	2194	738	4458
głogowski		4260	721	1071	602	566	385	142	773
górowski		3101	322	797	471	530	265	55	661
legnicki		3363	421	879	466	524	350	109	614
lubiński		3706	635	822	466	441	313	131	898
polkowicki		3121	482	783	452	414	263	63	664
m. Legnica		4929	776	1095	631	723	618	238	848
Podregion wałbrzyski		41339	6143	9480	5547	7162	5605	1650	5752
dzierzoniowski		5977	829	1364	801	1149	917	295	622
kłodzki		12704	1818	2927	1724	2191	1699	410	1935
świdnicki		6775	1035	1506	805	1153	1031	349	896
wałbrzyski		10814	1584	2519	1514	1936	1488	430	1343
ząbkowicki		5069	877	1164	703	733	470	166	956
Podregion wrocławski		23968	3038	5708	3407	3906	2831	1029	4049
milicki		2051	237	568	292	365	199	71	319
oleśnicki		5333	557	1180	822	911	638	212	1013
oławski		3244	385	817	429	513	376	139	585
strzeliński		2164	312	550	295	312	251	81	363
średzki		2090	276	467	299	343	250	98	357
trzebnicki		3248	461	780	425	475	396	147	564
wołowski		3273	348	821	467	576	349	121	591
wrocławski		2565	462	525	378	411	372	160	257

^a Patrz uwagi do tablic, pkt 3, str. 9.

^a See comments to tables, item 3, page 12.

TABL. 33. BEZROBOTNI WEDŁUG STAŻU PRACY, REGIONÓW, WOJEWÓDZTW, PODREGIONÓW I POWIATÓW (cd.)

Stan w końcu września 2011 r.

UNEMPLOYED PERSONS BY WORK SENIORITY, REGIONS, VOIVODSHIPS, SUBREGIONS AND POWIATS (cont.)

As of the end of September 2011

REGIONY WOJEWÓDZTWA PODREGIONY POWIATY	REGIONS VOIVODSHIPS SUBREGIONS POWIATS	Ogółem Total	Według stażu pracy ^a By work seniority ^a						Bez stażu No work seniority
			1 rok i mniej 1 months and less	1—5	5—10	10—20	20—30	powyżej 30 lat more than 30 years	
			w osobach in persons						
Podregion m. Wrocław		15719	3067	2750	2094	2556	2751	1112	1389
m. Wrocław		15719	3067	2750	2094	2556	2751	1112	1389
OPOLSKIE		45215	6343	10356	5747	6815	5609	2214	8131
Podregion nyski		22798	3275	5304	3014	3492	2811	1039	3863
brzeski		6039	748	1402	827	994	750	249	1069
kluczborski		2955	567	673	388	373	295	104	555
namysłowski		2483	479	643	339	354	250	97	321
nyski		8042	1096	1838	1060	1285	1079	414	1270
prudnicki		3279	385	748	400	486	437	175	648
Podregion opolski		22417	3068	5052	2733	3323	2798	1175	4268
głubczycki		2696	356	666	367	387	258	92	570
kedzierzyńsko-kozielski		4242	497	1007	447	637	496	209	949
krapkowicki		2292	358	526	292	330	268	94	424
oleski		2150	236	492	261	296	244	166	455
opolski		4670	616	1076	620	718	652	231	757
strzelecki		2176	313	399	211	283	253	101	616
m. Opole		4191	692	886	535	672	627	282	497
REGION PÓŁNOCNY		328188	47741	80221	48063	49764	32294	10076	60029
KUJAWSKO-POMORSKIE		130393	19318	32072	19043	19335	12097	3753	24775
Podregion bydgosko-toruński		30233	4366	7001	4449	5170	3756	1455	4036
bydgoski		4604	645	1152	638	740	499	207	723
toruński		5948	771	1491	977	969	481	140	1119
m. Bydgoszcz		12616	1881	2767	1753	2163	1851	755	1446
m. Toruń		7065	1069	1591	1081	1298	925	353	748
Podregion grudziądzki		37142	5253	9989	5390	5379	3156	970	7005
brodnicki		3743	588	1083	562	425	256	90	739
chełmiński		3568	512	1016	566	521	304	112	537
golubsko-dobrzyński		3537	581	909	460	414	234	62	877
grudziądzki		3405	544	992	483	450	216	48	672
sępoleński		3060	343	816	434	468	291	83	625
świecki		6124	843	1688	829	897	528	160	1179
tucholski		3279	377	876	471	465	260	86	744
wąbrzeski		2751	372	720	430	385	199	63	582
m. Grudziądz		7675	1093	1889	1155	1354	868	266	1050
Podregion włocławski		63018	9699	15082	9204	8786	5185	1328	13734
aleksandrowski		3832	654	999	552	505	314	95	713
inowrocławski		13394	1997	3344	1968	2099	1362	433	2191
lipnowski		7001	949	1583	917	757	342	62	2391
mogileński		3330	478	927	454	471	243	63	694
nakielski		5783	675	1483	925	941	539	160	1060
radziejowski		3640	663	815	487	388	197	23	1067
rypiński		2902	444	797	398	298	162	53	750
włocławski		8077	1332	1782	1179	975	526	78	2205
żniński		5297	691	1448	821	762	474	130	971
m. Włocławek		9762	1816	1904	1503	1590	1026	231	1692

^a Patrz uwagi do tablic, pkt 3, str. 9.

^a See comments to tables, item 3, page 12.

TABL. 33. BEZROBOTNI WEDŁUG STAŻU PRACY, REGIONÓW, WOJEWÓDZTW, PODREGIONÓW I POWIATÓW (dok.)

Stan w końcu września 2011 r.

UNEMPLOYED PERSONS BY WORK SENIORITY, REGIONS, VOIVODSHIPS, SUBREGIONS AND POWIATS (cont.)

As of the end of September 2011

REGIONY WOJEWÓDZTWA PODREGIONY POWIATY	REGIONS VOIVODSHIPS SUBREGIONS POWIATS	Ogółem Total	Według stażu pracy ^a By work seniority ^a					Bez stażu No work seniority	
			1 rok i mniej 1 months and less	1—5	5—10	10—20	20—30		powyżej 30 lat more than 30 years
		w osobach in persons							
POMORSKIE		99523	13984	24155	14697	16193	10776	3879	15839
Podregion gdański		20579	2689	5107	2849	3119	2088	829	3898
gdański		2388	295	534	339	358	259	118	485
kartuski		4435	519	1235	611	607	373	132	958
nowodworski		2943	715	808	383	327	210	60	440
pucki		2890	325	625	374	469	347	155	595
wejherowski		7923	835	1905	1142	1358	899	364	1420
Podregion słupski		33444	4396	8455	5127	5779	3716	1197	4774
bytowski		6261	691	1700	988	1066	682	182	952
chojnicki		6888	795	1857	1086	1149	656	249	1096
człuchowski		4640	605	1107	695	731	505	145	852
łęborski		3990	474	1022	645	738	484	135	492
słupski		6780	977	1674	1024	1244	790	235	836
m. Słupsk		4885	854	1095	689	851	599	251	546
Podregion starogardzki		29408	4613	7366	4389	4348	2751	926	5015
kościerski		3683	583	938	590	516	304	121	631
kwidzyński		5037	762	1449	824	749	429	140	684
malborski		4561	763	1085	626	726	466	143	752
starogardzki		8094	1367	1838	1120	1175	755	255	1584
tczewski		4918	690	1242	755	737	540	209	745
sztumski		3115	448	814	474	445	257	58	619
Podregion trójmiejski		16092	2286	3227	2332	2947	2221	927	2152
m. Gdańsk		10252	1396	2060	1435	1822	1437	545	1557
m. Gdynia		5162	767	1037	800	982	687	345	544
m. Sopot		678	123	130	97	143	97	37	51
WARMIŃSKO-MAZURSKIE		98272	14439	23994	14323	14236	9421	2444	19415
Podregion elbląski		36401	4864	9396	5595	5568	3360	886	6732
braniewski		4117	514	1064	543	561	376	69	990
działdowski		5487	695	1452	908	873	444	121	994
elbląski		5035	690	1306	726	754	460	79	1020
iławski		3882	582	1016	591	524	335	117	717
nowomiejski		3153	338	948	550	475	202	57	583
ostródzki		7504	937	1920	1162	1069	666	168	1582
m. Elbląg		7223	1108	1690	1115	1312	877	275	846
Podregion ełcki		22546	3953	5217	3053	2813	1968	446	5096
ełcki		7226	1394	1525	889	846	627	167	1778
giżycki		2712	542	617	371	350	245	64	523
olecki		2735	381	682	407	395	220	34	616
piski		5941	1028	1400	818	705	533	122	1335
gołdapski		2080	381	552	262	278	158	30	419
węgorzewski		1852	227	441	306	239	185	29	425
Podregion olsztyński		39325	5622	9381	5675	5855	4093	1112	7587
bartoszycki		6223	954	1514	896	951	606	121	1181
ketrzyński		5734	849	1452	843	803	593	150	1044
lidzbarski		3769	431	998	556	613	390	113	668
mragowski		3299	400	760	450	496	316	97	780
nidzicki		1941	347	490	277	230	140	46	411
olsztyński		7003	905	1609	1111	1141	767	233	1237
szczycieński		5786	817	1476	804	795	523	141	1230
m. Olsztyn		5570	919	1082	738	826	758	211	1036

^a Patrz uwagi do tablic, pkt 3, str. 9.

^a See comments to tables, item 3, page 12.

BEZROBOTNI ZAREJESTROWANI WEDŁUG PŁCI ^a

w tys.
in thous.

REGISTERED UNEMPLOYED PERSONS BY SEX ^a

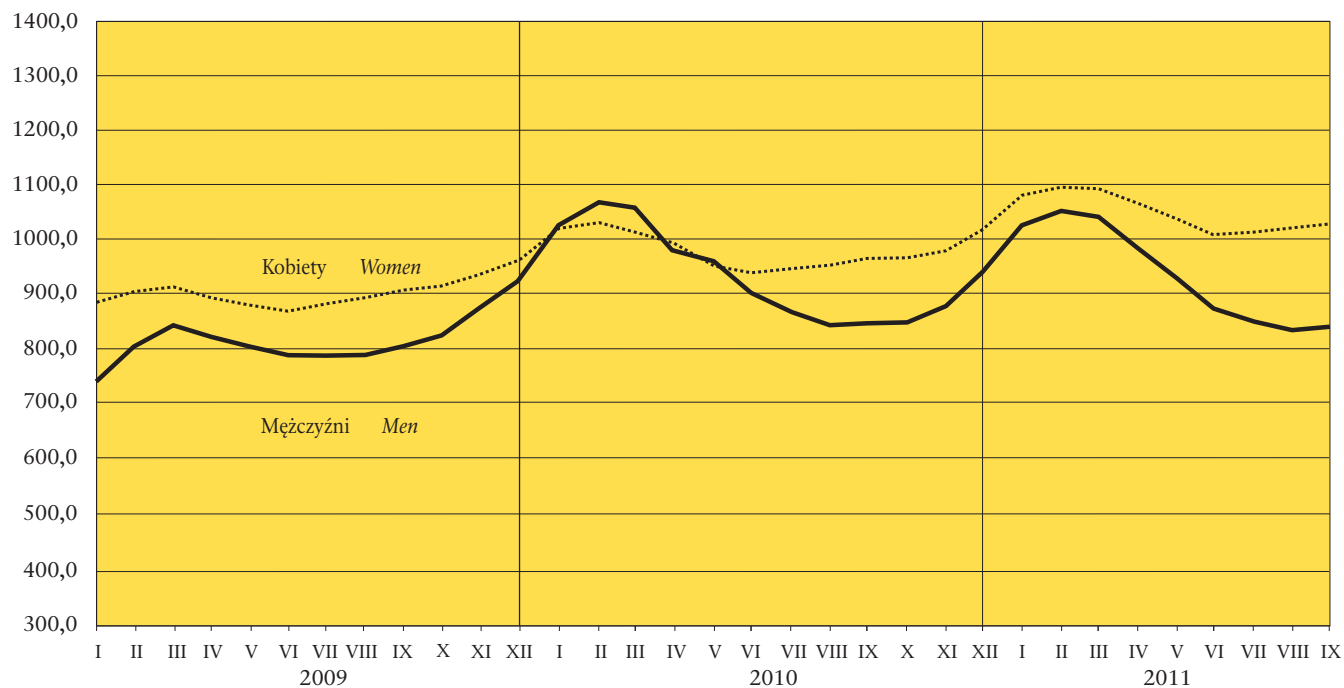

STOPA BEZROBOCIA ^{a,b}

UNEMPLOYMENT RATE ^{a,b}

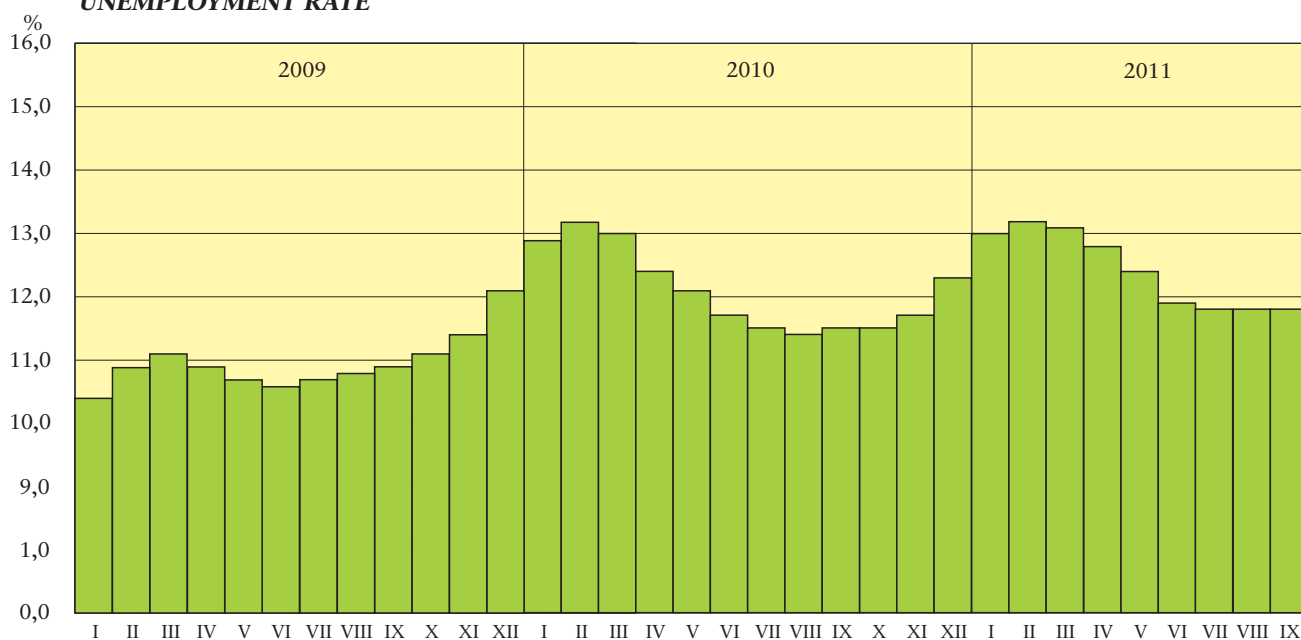

^a Stan w końcu miesiąca.

^a As of the end of month.

^b W % cywilnej ludności aktywnej zawodowo.

^b In % of civilian economically active population.

STOPA ODPLYWU BEZROBOTNYCH^c
OUTFLOW RATE^c

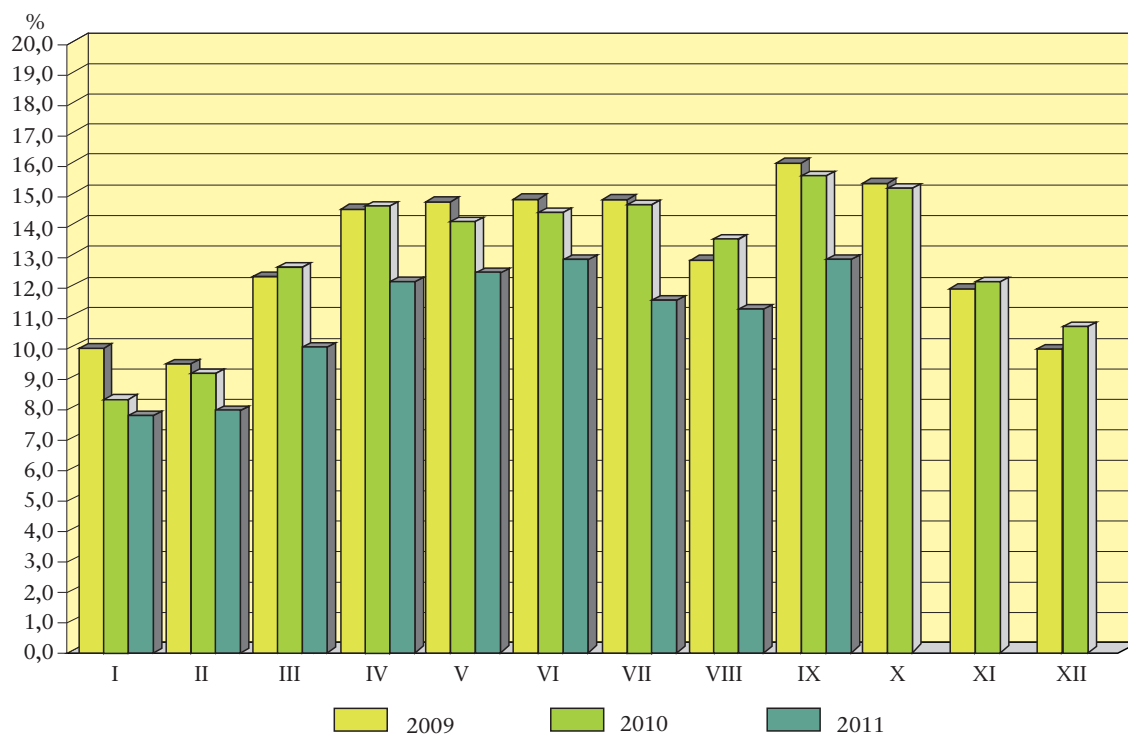

**RELACJA BEZROBOTNYCH, KTÓRZY PODJĘLI PRACĘ W STOSUNKU DO LICZBY
 NOWO ZAREJESTROWANYCH**

Stan w ciągu miesiąca

**RELATION OF THE UNEMPLOYED PERSONS, WHO RECEIVED JOBS AS THE SHARE
 OF THE NEWLY REGISTERED**

During a month

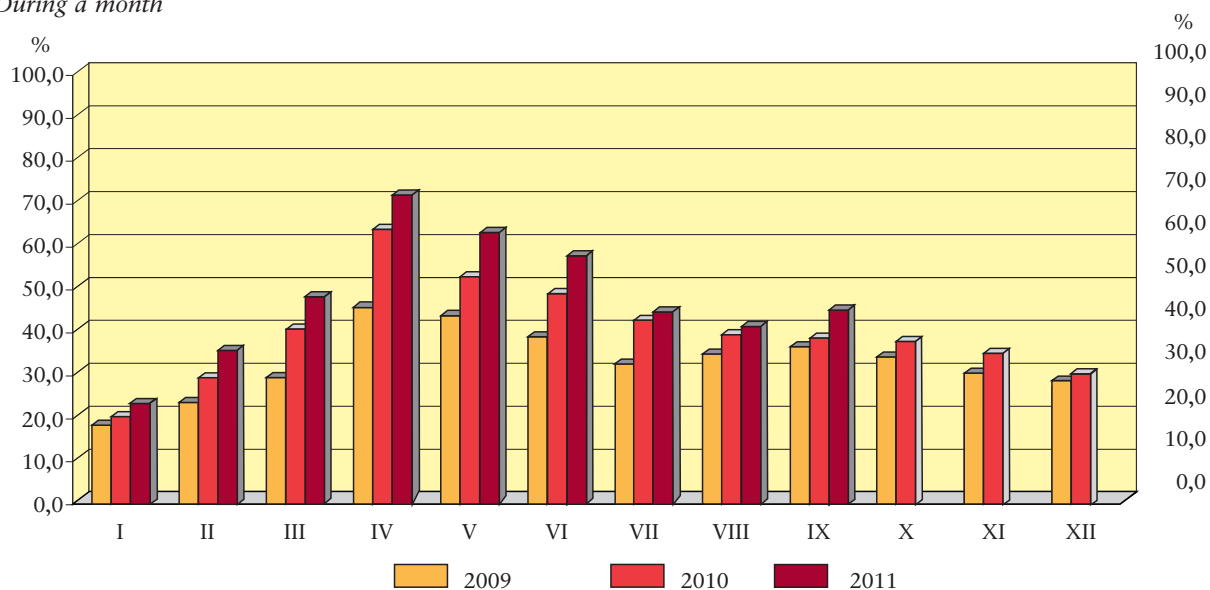

^c Bezrobotni wyrejestrowani w stosunku do liczby bezrobotnych wg stanu na koniec poprzedniego miesiąca.

^c Outflow from unemployment as share of unemployed persons at the end of previous month.

**RELACJA LICZBY BEZROBOTNYCH W III KWARTALE 2011 R.
DO LICZBY BEZROBOTNYCH W II KWARTALE 2011 R. WEDŁUG WOJEWÓDZTW**

**RELATION OF THE NUMBER OF THE UNEMPLOYED IN THE II QUARTER 2011
TO THE NUMBER IN THE I QUARTER 2011 BY VOIVODSHIPS**

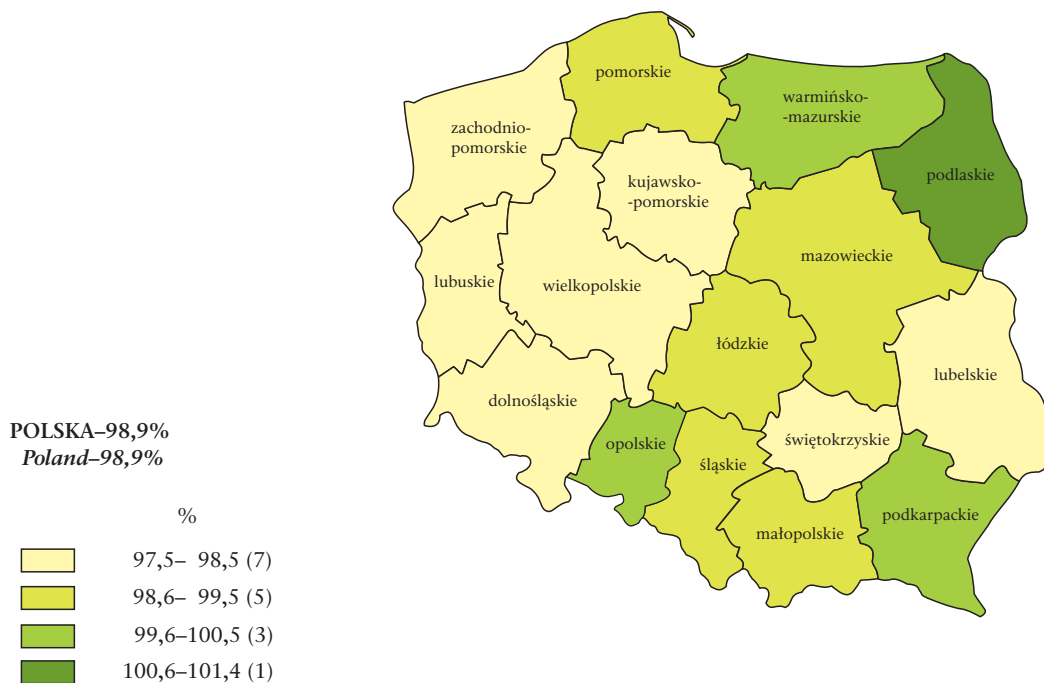

STOPA BEZROBOCIA (W % AKTYWNYCH ZAWODOWO) WEDŁUG WOJEWÓDZTW
Stan w końcu września 2011 r.

UNEMPLOYMENT RATE (IN % OF ECONOMICALLY ACTIVE POPULATION) BY VOIVODSHIPS
As the end of September 2011

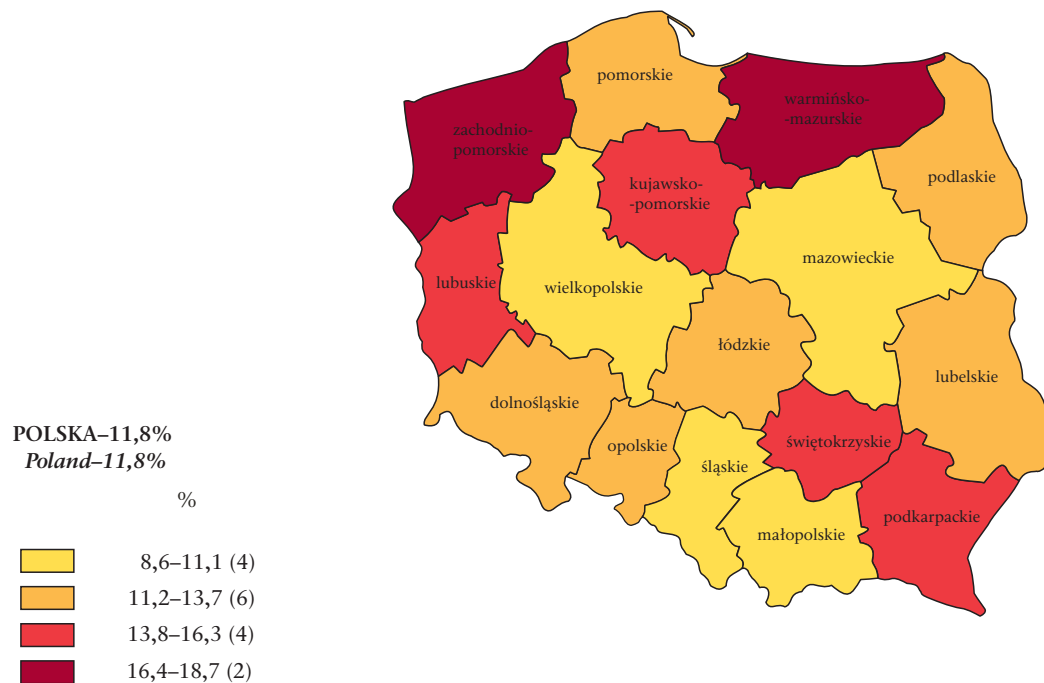

**RELACJA NAPŁYWU DO ODPŁYWU Z BEZROBOCIA
W III KWARTALE 2011 R. WEDŁUG WOJEWÓDZTW**

**RELATION OF INFLOW TO OUTFLOW FROM UNEMPLOYMENT
IN THE III QUARTER 2011 BY VOIVODSHIPS**

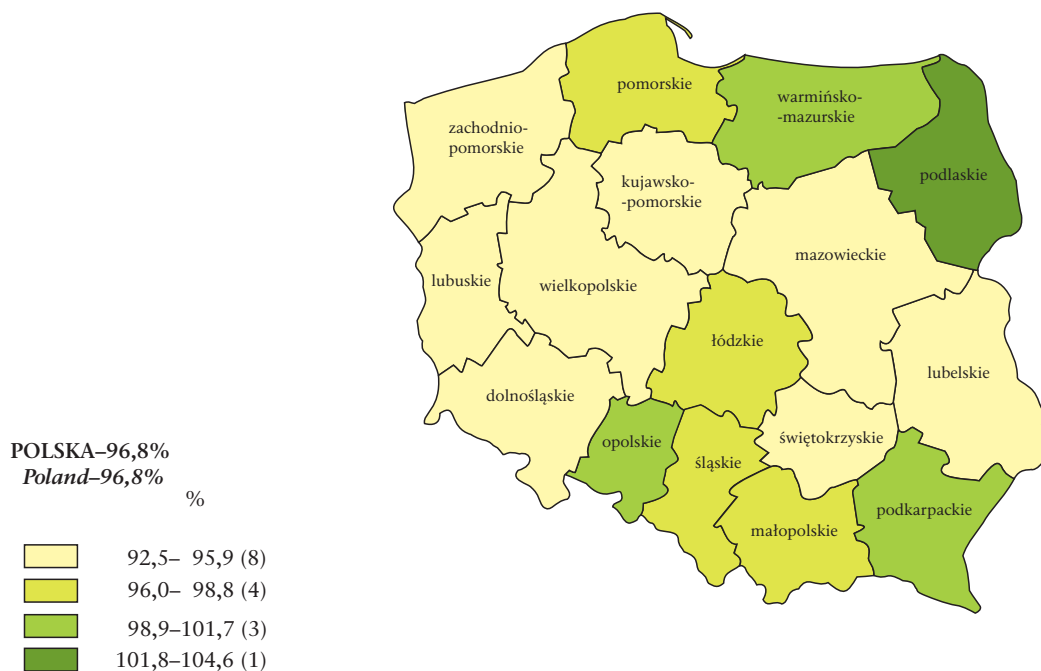

STOPA DŁUGOTRWAŁEGO BEZROBOCIA^a WEDŁUG WOJEWÓDZTW

Stan w końcu września 2011 r.

LONG-TERM UNEMPLOYMENT RATE^a BY VOIVODSHIPS

As the end of September 2011

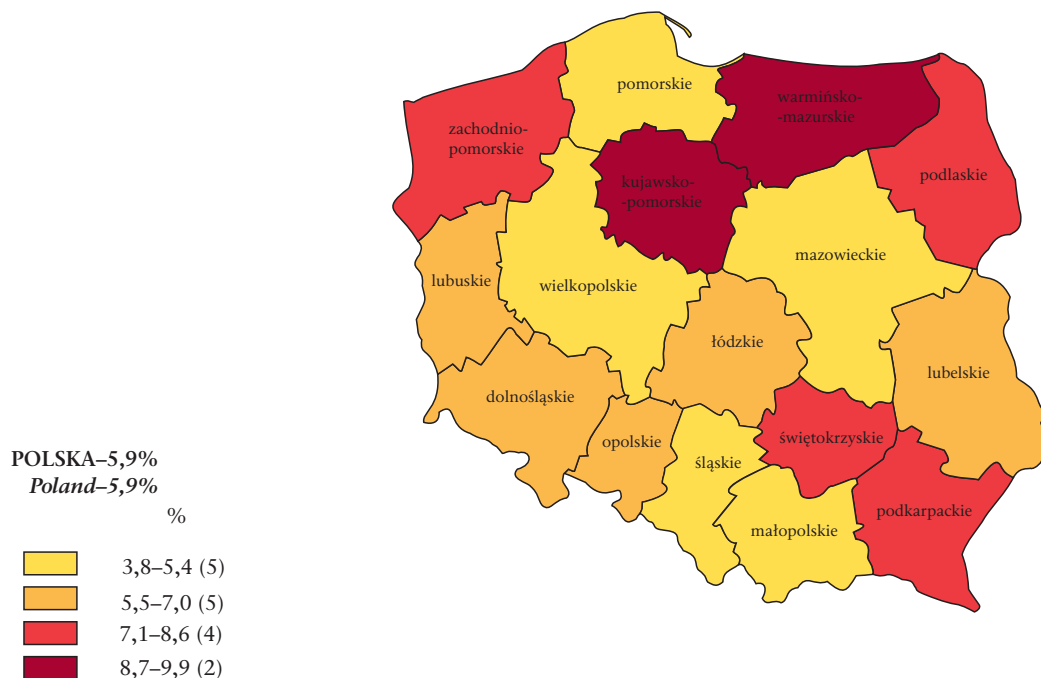

^a Udział osób długotrwale bezrobotnych w liczbie ludności aktywnej zawodowo.
^a Percentage of the long-term unemployed in the economically active population.

OBJAŚNIENIA ZNAKÓW UMOWNYCH

- Kropka (.) — zupełny brak informacji lub brak informacji wiarygodnych.
„W tym” — oznacza, że nie podaje się wszystkich składników sumy.
znak x — wypełnienie pozycji jest niemożliwe lub niecelowe.
kreska (—) — zjawisko nie wystąpiło.
Znak Δ — oznacza, że nazwy zostały skrócone w stosunku do obowiązującej klasyfikacji; ich pełne nazwy podano w uwagach do tablic.
Znak * — oznacza, że dane zostały zmienione w stosunku do wcześniej opublikowanych.

W niektórych rubrykach sumy danych mogą być różne od wielkości podanych w wierszu „Ogółem” ze względu na elektroniczną technikę zaokrąglania liczb.

SYMBOLS

- Stop (.) — data not available or not reliable.
”Of which” — indicates that not all elements of sum are given.
x — not applicable.
(—) — magnitude zero.
 Δ — categories of applied classification are presented in abbreviated form; their full name are given in the comments to tables.
* — data altered in relation to that published in the previous edition.

In some columns, the sum of data could be different from „Total” with regard for adaptation computer calculation.