



**GŁÓWNY URZĄD STATYSTYCZNY
CENTRAL STATISTICAL OFFICE**

**CENY
W GOSPODARCE NARODOWEJ
W 2008 R.**

**PRICES
IN THE NATIONAL ECONOMY
IN 2008**

**Statistical
Information and
Elaborations**

**Informacje
i opracowania
statystyczne**

WARSZAWA 2009

Opracowanie publikacji:
Preparation of the publication:

GUS, Departament Przedsiębiorstw
i Cen
CSO, Business and Price Division

kierujący:
supervisor :

Izabella Zagoździńska – Dyrektor Departamentu
Director of Division

zespół:
team:

Małgorzata Trautsolt-Miernik
Barbara Gutowska
Bożena Kudelska
Liliana Kursa
Jolanta Lesiuk
Andrzej Zasławski

Okładka:
Cover:

Zakład Wydawnictw Statystycznych
Statistical Publishing Establishment

ISSN 1505-6783

Publikacja dostępna na www.stat.gov.pl
Publication available on www.stat.gov.pl

PRZEDMOWA

Opracowanie "Ceny w gospodarce narodowej w 2008 r." jest kontynuacją tradycji corocznie wydawanych publikacji o cenach w serii "Informacje i Opracowania Statystyczne".

Zasadniczą część publikacji to zestaw tablic charakteryzujących zmiany cen w podstawowych obszarach gospodarki narodowej, począwszy od cen płaconych rolnikom w skupie i na targowiskach, poprzez informacje o dynamice cen producentów, konsumentów oraz w handlu zagranicznym. W zakresie cen detalicznych zamieszczono dane dotyczące poziomów cen wybranych towarów i usług konsumpcyjnych, wskaźniki cen towarów i usług nabywanych przez poszczególne grupy gospodarstw domowych, a także charakterystyki opisowe cen ważniejszych towarów żywnościowych. Zaprezentowano również dane obrazujące terytorialne zróżnicowanie zarówno dynamiki cen, jak i poziomów cen konsumpcyjnych oraz cen uzyskiwanych na rynkach rolnych. Podano także relacje pomiędzy różnymi kategoriami cen oraz pomiędzy cenami a innymi wielkościami ekonomicznymi. Zestaw liczb ilustrujących kształtowanie się cen uzupełniają dane z zakresu inflacji bazowej, rynku walutowego oraz wybrane wskaźniki cen dotyczące krajów członkowskich Unii Europejskiej.

Publikacja została opracowana przez pracowników Departamentu Przedsiębiorstw i Cen, przy współdziałaniu pracowników Departamentu Handlu i Usług oraz Rolnictwa i Gospodarki Żywnościowej. W pracach nad publikacją wykorzystano wyniki badań statystycznych GUS oraz informacje otrzymane z Narodowego Banku Polskiego, Ministerstwa Finansów oraz Urzędu Statystycznego Unii Europejskiej – Eurostatu. Tegoroczna edycja została wydana w dwóch częściach – drukowanej i elektronicznej (CD-ROM). Będzie również dostępna na stronach internetowych GUS (www.stat.gov.pl).

Dyrektor Departamentu Przedsiębiorstw i Cen

Izabella Zagoździńska



P R E F A C E

The edition "Prices in the National Economy in 2008" is continuation of the tradition of annually publications on prices in series "Statistical Information and Elaborations".

The set of tables describes price changes in major areas of the national economy, starting from data on prices received by farmers in procurement and on market-places, throughout information about index numbers of producer and consumer prices and prices in foreign trade. In the scope of retail prices this publication includes data concerning price levels of selected consumer goods and services and price indices of consumer goods and services purchased by household groups as well as price descriptive characteristics of major foodstuffs. Tables also illustrate a territorial differentiation of consumer price dynamics, consumer price levels and prices received by farmers on agricultural markets as well. Additional information is provided with price relations between different categories of prices and between prices and other economic quantities. The set of figures illustrating price changes is supplemented with data on core inflation, currencies and selected price indices for the European Union member states.

This publication has been prepared by the staff of the Business and Price Division, with the cooperation of the Trade and Services Division and Agriculture and Food Economy Division. During preparation of that publication there were used statistical survey results of CSO as well as information obtained from the National Bank of Poland, Ministry of Finance and the Statistical Office of the European Communities – EUROSTAT. This year edition have been published in two parts – printed and electronic one (CD-ROM). The publication will be also available on the websites of CSO (www.stat.gov.pl).

Director of Business and Price Division

Izabella Zagoździńska

SPIS TREŚCI

CONTENTS

	Str. Page
Wykaz skrótów stosowanych w publikacji	7
<i>Abbreviations used in the publication</i>	<i>7</i>
Uwagi ogólne	10
<i>General issues</i>	<i>23</i>
Zasady metodologiczne badania cen producentów	15
<i>Methodological principles of the producer price survey</i>	<i>28</i>
Zasady metodologiczne badania cen konsumpcyjnych i niekonsumpcyjnych	18
<i>Methodological principles of the consumer and non-consumer price survey</i>	<i>31</i>
Metodologia obliczania miar inflacji bazowej	20
<i>Methodology of calculating core inflation measures</i>	<i>33</i>
Tendencje w zakresie zmian cen w 2008 r.	36
<i>Price changes' tendencies in 2008</i>	<i>46</i>

	Nr No	Str. Page
TABLICE		
TABLES		
Wskaźniki cen produktu krajowego brutto, popytu krajowego i nakładów inwestycyjnych	1	56
<i>Price indices of gross domestic product, domestic demand and investment outlays</i>		
Wskaźniki cen produkcji rolniczej.....	2	56
<i>Price indices of agricultural production</i>		
Wskaźniki cen podstawowych kategorii ekonomicznych	3	57
<i>Price indices of main economic categories</i>		
Wskaźniki cen produkcji sprzedanej przemysłu	4	58
<i>Price indices of sold production of industry</i>		
Wskaźniki cen produkcji budowlano-montażowej	5	60
<i>Price indices of construction and assembly production</i>		
Wskaźniki cen robót budowlano-montażowych	6	61
<i>Price indices of construction and assembly works</i>		
Wskaźniki cen niektórych obiektów budowlanych	7	63
<i>Price indices of selected buildings and constructions</i>		
Wskaźniki cen usług transportu, gospodarki magazynowej i łączności	8	64
<i>Price indices of transport, storage and communication</i>		
Wskaźniki cen usług transportu w zakresie przewozu pasażerów	9	67
<i>Price indices of passenger transport</i>		
Wskaźniki cen towarów i usług konsumpcyjnych	10	69
<i>Price indices of consumer goods and services</i>		
Wskaźniki cen towarów i usług niekonsumpcyjnych	11	77
<i>Price indices of non-consumer goods and services</i>		
Wskaźniki cen towarów i usług konsumpcyjnych oraz inflacji bazowej	12	78
<i>Price indices of consumer goods and services and core inflation</i>		
Wskaźniki cen towarów i usług konsumpcyjnych według grup gospodarstw domowych	13	79
<i>Price indices of consumer goods and services by household type</i>		
Zharmonizowane wskaźniki cen według grup towarów i usług konsumpcyjnych	14	93
<i>Harmonized price indices by consumer goods and services group</i>		

Wskaźnik cen towarów i usług konsumpcyjnych według województw <i>Price index of consumer goods and services by voivodship</i>	15	94
Wskaźniki cen transakcyjnych w handlu zagranicznym według sekcji SITC <i>Transaction price indices of foreign trade by SITC section</i>	16	95
Wskaźniki cen rozdysponowania importu według głównych kategorii ekonomicznych (BEC) <i>Price indices of distribution of imports by broad economic categories (BEC)</i>	17	98
Średnie kursy walut obcych <i>Average exchange rates of foreign currencies</i>	18	100
Dynamika bankowych kursów walut obcych <i>Dynamics of official exchange rates of foreign currencies</i>	19	100
Stopa inflacji w krajach Unii Europejskiej według HICP <i>Inflation rate according to HICP in the European Union member states</i>	20	101
Względne indeksy poziomu cen dla spożycia w gospodarstwach domowych w krajach Unii Europejskiej <i>Comparative price levels of final consumption by households in the European Union member states</i>	21	103
	Nr	Str.
	No	Page
WYKRESY		
CHARTS		
Wskaźniki cen produktu krajowego brutto, popytu krajowego i nakładów inwestycyjnych w latach 1996-2007 <i>Price indices of gross domestic product, domestic demand and investment outlays in 1996-2007</i>	1	105
Zmiany cen podstawowych kategorii ekonomicznych w latach 1996-2008 <i>Changes in prices of main economic categories in 1996-2008</i>	2	106
Struktura towarowej produkcji rolniczej w 2008 r. <i>Structure of agricultural market output in 2008</i>	3	107
Zmiany cen towarowej produkcji rolniczej w latach 1996-2008 <i>Changes in prices of agricultural market output in 1996-2008</i>	4	108
Zmiany cen produktów rolnych sprzedawanych oraz cen towarów i usług zakupywanych przez gospodarstwa indywidualne w latach 1996-2008 <i>Changes in prices of sold agricultural products and goods and services purchased by private farms in 1996-2008</i>	5	109
Struktura produkcji sprzedanej przemysłu w 2008 r. <i>Structure of sold production of industry in 2008</i>	6	110
Zmiany cen produkcji sprzedanej przemysłu według sekcji Polskiej Klasyfikacji Działalności w latach 1996-2008 <i>Changes in prices of sold production of industry by section of Polish Classification of Activities in 1996-2008</i>	7	111
Struktura produkcji budowlano-montażowej w 2008 r. <i>Structure of construction and assembly production in 2008</i>	8	112
Zmiany cen produkcji budowlano-montażowej w latach 1996-2008 <i>Changes in prices of construction and assembly production in 1996-2008</i>	9	113
Zmiany cen usług transportu, gospodarki magazynowej i łączności w latach 1996-2008 <i>Changes in prices of transport, storage and communication in 1996-2008</i>	10	114
System wag stosowany w obliczeniach wskaźników cen towarów i usług konsumpcyjnych w 2008 r. <i>Weighting system applied to calculations of price indices of consumer goods and services in 2008</i>	11	115

Zmiany cen grup towarów i usług konsumpcyjnych w latach 2007-2008	12	116
<i>Changes in prices of groups of consumer goods and services in 2007-2008</i>		
Wskaźniki CPI oraz inflacji bazowej po wyłączeniu cen kontrolowanych w latach 2007-2008	13A	117
<i>Consumer price indices and core inflation excluding officially controlled prices in 2007-2008</i>		
Wskaźniki CPI oraz inflacji bazowej po wyłączeniu cen o największej zmienności w latach 2007-2008	13B	117
<i>Consumer price indices and core inflation excluding most volatile prices in 2007-2008</i>		
Wskaźniki CPI oraz inflacji bazowej po wyłączeniu cen o największej zmienności i cen paliw w latach 2007-2008	13C	118
<i>Consumer price indices and core inflation excluding most volatile and fuel prices in 2007-2008</i>		
Wskaźniki CPI oraz inflacji bazowej po wyłączeniu cen żywności i energii w latach 2007-2008 .	13D	118
<i>Consumer price indices and core inflation excluding food and energy prices in 2007-2008</i>		
Wskaźniki CPI oraz inflacji „netto” po wyłączeniu cen żywności i paliw w latach 2007-2008	13E	119
<i>Consumer price indices and “net” inflation excluding food and fuel prices in 2007-2008</i>		
Wskaźniki CPI oraz inflacji bazowej (15% średnia obcięta) w latach 2007-2008	13F	119
<i>Consumer price indices and core inflation (15% trimmed mean) in 2007-2008</i>		
Zmiany cen towarów i usług konsumpcyjnych dla niektórych grup gospodarstw domowych w latach 1996-2008	14	120
<i>Changes in prices of consumer goods and services for selected household types in 1996-2008</i>		
Zmiany cen transakcyjnych w handlu zagranicznym w latach 1996-2008	15	121
<i>Changes in transaction prices of foreign trade in 1996-2008</i>		
Kurs bankowy dolara amerykańskiego i euro w latach 2007-2008	16	122
<i>Exchange rates of USD and EUR in 2007-2008</i>		

Wykaz skrótów
stosowanych w publikacji
Klasyfikacje

Abbreviations
used in the publication
Classifications

PKD	=	Polska Klasyfikacja Działalności
NACE	=	<i>Nomenclature des Activités de Communauté Européenne</i>
PKWiU	=	Polska Klasyfikacja Wyrobów i Usług
PKWiU	=	<i>Polish Classification of Goods and Services</i>
COICOP	=	Klasyfikacja Spożycia Indywidualnego według Celu
COICOP	=	<i>Classification of Individual Consumption by Purpose</i>
KNNR	=	Katalog Norm Nakładów Rzeczowych
KNNR	=	<i>Standard Catalogue of Tangible Outlays</i>
PKOB	=	Polska Klasyfikacja Obiektów Budowlanych
CC	=	<i>Classification of Types of Constructions</i>
CN	=	<i>Combined Nomenclature</i>
SITC	=	Międzynarodowa Standardowa Klasyfikacja Handlu
SITC	=	<i>Standard International Trade Classification</i>
BEC	=	Klasyfikacja Towarowa Handlu Zagranicznego według Głównych Kategorii Ekonomicznych
BEC	=	<i>Classification by Broad Economic Categories</i>

Sekcje, działy i grupy PKD

Skrót	Pełna nazwa
Produkcja skór wyprawionych i wyrobów z nich	Produkcja skór wyprawionych i wyrobów ze skór wyprawionych
Produkcja drewna i wyrobów z drewna oraz ze słomy i wikliny	Produkcja drewna i wyrobów z drewna oraz z korka (z wyłączeniem mebli), wyrobów ze słomy i materiałów używanych do wyplatania
Produkcja masy włóknistej oraz papieru	Produkcja masy włóknistej, papieru oraz wyrobów z papieru
Produkcja koksu i produktów rafinacji ropy naftowej	Wytwarzanie koksu, produktów rafinacji ropy naftowej i paliw jądrowych
Produkcja wyrobów z metali	Produkcja metalowych wyrobów gotowych, z wyłączeniem maszyn i urządzeń
Produkcja maszyn i urządzeń	Produkcja maszyn i urządzeń, gdzie indziej niesklasyfikowana
Produkcja maszyn i aparatury elektrycznej	Produkcja maszyn i aparatury elektrycznej, gdzie indziej niesklasyfikowana
Produkcja mebli; pozostała działalność produkcyjna	Produkcja mebli; działalność produkcyjna gdzie indziej niesklasyfikowana
Wznoszenie budynków i budowli; inżynieria lądowa i wodna	Wznoszenie kompletnych budynków i budowli lub ich części; inżynieria lądowa i wodna

NACE sections, divisions and groups

Abbreviation	Complete name
<i>Manufacture of wearing apparel and furriery</i>	<i>Manufacture of wearing apparel; dressing and dyeing of fur</i>
<i>Processing of leather and manufacture of leather products</i>	<i>Tanning and dressing of leather; manufacture of luggage, handbags, saddlery, harness and footwear</i>
<i>Manufacture of wood and wood, straw and wicker products</i>	<i>Manufacture of wood and of products of wood and cork, except furniture; manufacture of articles of straw and plaiting materials</i>
<i>Manufacture of pulp and paper</i>	<i>Manufacture of pulp, paper and paper products</i>
<i>Manufacture of coke, refined petroleum products</i>	<i>Manufacture of coke, refined petroleum products and nuclear fuel</i>
<i>Manufacture of metal products</i>	<i>Manufacture of fabricated metal products, except machinery and equipment</i>
<i>Building of constructions; civil engineering</i>	<i>Building of complete construction or parts thereof; civil engineering</i>
<i>Auxiliary transport activities; tourism organization</i>	<i>Supporting and auxiliary transport activities; activities of travel agencies</i>

Skróty (cd.)

tys.	=	tysiąc
thous.	=	thousand
zł	=	złoty
zł	=	złoty
szt	=	sztuka piece
pcs	=	pieces
kpl	=	komplet set
art.	=	artykuł article
ok.	=	około about
g	=	gram gram
kg	=	kilogram kilogram
dt	=	decytona (kwintal, 100 kg) deciton (quintal, 100 kg)
t	=	tona ton
mm	=	milimetr millimetre
cm	=	centymetr centimetre
m	=	metr metre
km	=	kilometr kilometre

Abbreviations (cont.)

m ²	=	metr kwadratowy square metre
ha	=	hektar hectare
ml	=	mililitr millilitre
l	=	litr litre
hl	=	hektolitr (100 litrów) hectolitre (100 litres)
m ³	=	metr sześcienny cubic metre
dł.	=	długość length
kW·h	=	kilowatogodzina kilowatt-hour
jd	=	jednostka unit
cd.	=	ciąg dalszy
cont.	=	continued
dok.	=	dokończenie
excl.	=	excluding
incl.	=	including
m.in.	=	między innymi among others
p u	=	powierzchnia użytkowa usable floor space
szer.	=	szerokość width

Skróty (cd.)

poj.	= pojemność <i>capacity</i>
kl.	= klasa
cl.	= <i>class</i>
kat.	= kategoria <i>category</i>
Nr	= numer
No	= <i>number</i>
rys.	= rysunek (wykres) <i>chart</i>
HICP	= zharmonizowany wskaźnik cen konsumpcyjnych <i>Harmonized Index of Consumer Prices</i>
PKB	= Produkt krajowy brutto
GDP	= <i>Gross Domestic Product</i>
SAD	= Jednolity Dokument Administracyjny <i>Single Administrative Document</i>
cif	= cena franco granica lub port kraju odbiorcy (łącznie z kosztami transportu i ubezpieczenia) <i>price including costs of insurance and freight</i>
fob	= cena franco granica lub port kraju dostawcy <i>free on board</i>

Abbreviations (cont.)

n.e.s.	= <i>not elsewhere specified</i>
n.e.c.	= <i>not elsewhere classified</i>
NBP	= Narodowy Bank Polski <i>National Bank of Poland</i>
Dz.U.	= Dziennik Ustaw <i>Journal of Laws</i>
PKS	= Państwowa Komunikacja Samochodowa <i>Polish Motor Transport</i>
PKP S.A.	= Polskie koleje Państwowe <i>Polish State Railways</i>
EUROSTAT	= Urząd Statystyczny Wspólnot Europejskich <i>Statistical Office of the European Communities</i>
ESA	= Europejski System Rachunków <i>European System of Accounts</i>
CPI	= wskaźnik cen konsumpcyjnych <i>Consumer Price Index</i>
UE	= Unia Europejska <i>European Union</i>

Uwagi ogólne

W publikacji prezentowane są dane obrazujące dynamikę cen w podstawowych obszarach gospodarki narodowej w latach 2001-2008, w przekrojach ogółem dla Polski oraz według województw. W układzie wojewódzkim dane przedstawiają terytorialne zróżnicowanie cen gruntów ornych, cen uzyskiwanych przez rolników w skupie i na targowiskach oraz cen detalicznych. Zamieszczone są także relacje pomiędzy różnymi kategoriami cen oraz między cenami a innymi wielkościami ekonomicznymi. Zestaw tablic ilustrujących kształtowanie się cen uzupełniają dane z zakresu rynku walutowego, wskaźniki inflacji bazowej oraz wybrane wskaźniki cen dla krajów Unii Europejskiej.

W tegorocznej edycji po raz ostatni prezentowane są dane w układzie PKD 2004, obowiązującej od 1 maja 2004 r., opracowanej na podstawie Statystycznej Klasyfikacji Działalności Gospodarczych we Wspólnocie Europejskiej (NACE rev. 1.1).

Zakresowo tegoroczna publikacja nie różni się zasadniczo od edycji z lat poprzednich. Została utrzymana jej dwuczęściowa forma:

- Część I – drukowana; zawiera część opisową, tablice przeglądowe ze wskaźnikami cen podstawowych kategorii ekonomicznych oraz poszczególnych kategorii PKB, tablice z rocznymi wskaźnikami cen w podstawowych obszarach gospodarki narodowej (w kolejności odpowiadającej działom tematycznym z lat ubiegłych). Uzupełniają tę część wskaźniki inflacji bazowej, kursy walut oraz wybrane wskaźniki cen dla krajów UE.
- Część II – elektroniczna (CD-ROM); zawiera tablice z poziomami oraz dynamiką cen producentów i konsumentów w układzie miesięcznym, kwartalnym oraz rocznym, a także terytorialnym. Kolejność poszczególnych działów w części II odpowiada tematycznie rozmieszczeniu tablic z rocznymi wskaźnikami cen w podstawowych obszarach gospodarki w części I. Została utrzymana kolejność działów z lat poprzednich.

CZĘŚĆ I – drukowana

Tabl. 1. „Wskaźniki cen produktu krajowego brutto, popytu krajowego i nakładów inwestycyjnych” – przedstawia w sposób syntetyczny zmiany cen w gospodarce narodowej. Wskaźniki te uzyskano ze zbiorczych rachunków gospodarki narodowej opracowanych według zasad systemu rachunków narodowych, zgodnie z zaleceniami „ESA 1995” (Europejski System Rachunków Narodowych).

Tabl. 2. „Wskaźniki cen produkcji rolniczej” – przedstawia w sposób syntetyczny zmiany cen sprzedawanych produktów rolnych, tj. średnich cen skupu i cen uzyskiwanych przez rolników na targowiskach. Wskaźniki te oblicza się jako iloraz wskaźnika wartości i wskaźnika wolumenu (globalnej i towarowej produkcji rolniczej), uzyskanych ze zbiorczych rachunków produkcji rolniczej, przy czym wskaźnik wartości obliczany jest jako stosunek poziomu produkcji wyrażonej w cenach bieżących w badanym okresie do poziomu tej produkcji w roku poprzednim, a wskaźnik wolumenu – w cenach stałych. Dane w zakresie produkcji rolniczej (globalnej, towarowej) w latach 2001-2003 uwzględniają dopłaty bezpośrednio Agencji Rynku Rolnego do interwencyjnego skupu pszenicy i żyta. Od 2004 r.

dane dotyczące produkcji rolniczej (z wyjątkiem skupu) uwzględniają naliczone za dany rok płatności uzupełniające do powierzchni upraw (m. in. chmielu, tytoniu, zbóż, oleistych, strączkowych i roślin przeznaczonych na nasiona i pasze).

Tabl. 3. „Wskaźniki cen podstawowych kategorii ekonomicznych” – zawiera dane charakteryzujące generalny kierunek zmian cen w poszczególnych obszarach gospodarki narodowej, będące również podstawą, w odpowiednich dezagregacjach, do obliczania wskaźników cen poszczególnych kategorii PKB.

Tabl. 12. „Wskaźniki cen towarów i usług konsumpcyjnych oraz inflacji bazowej” – opracowana w części dotyczącej inflacji bazowej na podstawie danych NBP.

Tabl. 18 i 19 – zawierają dane dotyczące średnich rocznych kursów walut według NBP oraz dynamikę tych kursów.

Tabl. 20. – przedstawia stopę inflacji dla poszczególnych krajów członkowskich Unii Europejskiej według HICP.

Tabl. 21. – prezentuje względne indeksy poziomu cen. Są to relacje siły nabywczej PPS (standardowa, przeciętna dla całej grupy badanych krajów umowna jednostka siły nabywczej) do kursów wymiany euro. Otrzymano je dzieląc poszczególne agregaty spożycia w sektorze gospodarstw domowych, wyrażone w PPS, przez oficjalny kurs waluty każdego kraju do euro. Tablica obrazuje indeksy poziomu cen dla spożycia w gospodarstwach domowych, które oprócz spożycia z dochodów osobistych obejmuje wydatki finansowane z funduszy społecznych na spożycie usług w zakresie edukacji, ochrony zdrowia, kultury, sportu itp. Indeksy te pozwalają na interpretację różnic w poziomach cen poszczególnych agregatów w poszczególnych krajach w stosunku do przeciętnej liczonej dla 27 krajów Unii Europejskiej. Gdy wartość wskaźnika w danym kraju jest większa niż 100, to można taki kraj uważać za stosunkowo drogi.

Tablice o numerach 4-11 oraz 13-17 – zawierają roczne wskaźniki cen w podstawowych obszarach gospodarki narodowej, odpowiadające chronologicznie poszczególnym działom tematycznym wersji elektronicznej.

CZĘŚĆ II – elektroniczna

Prezentowane w dziale I. dane, dotyczące zmian cen w **rolnictwie** pochodzą z badania skupu oraz notowań cen uzyskiwanych przez rolników na targowiskach. Ceny skupu są to ceny płacone producentom rolnym przez podmioty gospodarcze skupujące produkty rolne bezpośrednio od ich producentów. Ceny skupu zawarte w publikacji są przeciętnymi cenami obliczonymi jako iloraz wartości (bez podatku od towarów i usług) i ilości poszczególnych produktów rolnych skupionych w badanym okresie. Do końca 2004 r. źródłem informacji o cenach (produktów rolnych i zwierząt gospodarskich) uzyskiwanych przez rolników na targowiskach oraz o cenach gruntów ornych w obrocie prywatnym była sprawozdawczość korespondentów rolnych GUS. Od 2005 r. źródłem informacji o cenach (produktów rolnych i zwierząt gospodarskich) uzyskiwanych przez rolników na targowiskach są notowania cen wybranych produktów prowadzone przez sieć stałych ankietników GUS na 450 targowiskach rolnych na terenie całego kraju. Od 2005 r. informacje o cenach gruntów ornych uzyskiwane są przez ankietników statystycznych od użytkowników gospodarstw rolnych. Do obliczenia przeciętnych rocznych cen targowiskowych wykorzystano ceny z poszczególnych miesięcy roku, przy zastosowaniu formuły nieważonej średniej arytmetycznej.

Wskaźniki cen skupu oraz cen uzyskiwanych przez rolników na targowiskach obliczono na podstawie danych bezwzględnych wyrażonych z większą dokładnością niż podano w tablicach.

Zamieszczone w części I publikacji (Tabl. 3. – „Wskaźniki cen podstawowych kategorii ekonomicznych”) wskaźniki cen produktów rolnych sprzedawanych oraz cen towarów i usług zakupywanych przez gospodarstwa indywidualne w rolnictwie obliczono, przyjmując jako system wag strukturę sprzedaży produktów rolnych oraz zakupu towarów i usług z roku poprzedzającego rok badany. Wskaźniki cen produktów sprzedawanych wyrażają zmiany średnich ważonych cen skupu i cen uzyskiwanych przez rolników na targowiskach. Wskaźniki cen towarów i usług zakupywanych wyrażają zmiany cen detalicznych towarów i usług zakupywanych na cele: konsumpcyjne, bieżącej produkcji rolniczej oraz inwestycyjne.

Jako systemy wag przyjęto w zakresie towarów i usług przeznaczonych na cele:

- a) konsumpcyjne – strukturę wydatków (bez spożycia naturalnego) gospodarstw domowych rolników, ustaloną na podstawie badania budżetów gospodarstw domowych,
- b) bieżącej produkcji rolniczej – strukturę zakupów dokonywanych przez gospodarstwa indywidualne,
- c) inwestycyjne – strukturę wydatków pieniężnych ustaloną na podstawie danych o akumulacji, wynikającą z rachunków narodowych.

Wskaźnik relacji cen ("nożyce cen") obliczono jako iloraz wskaźnika cen produktów rolnych sprzedawanych oraz wskaźnika cen towarów i usług zakupywanych przez producentów rolnych.

Wskaźniki cen w zakresie **Przemysłu** (dział II.), **Budownictwa** (dział III), **Transportu, gospodarki magazynowej i łączności** (dział IV.) prezentowane są w układzie Polskiej Klasyfikacji Działalności (PKD), wprowadzonej z dniem 1 maja 2004 r. rozporządzeniem Rady Ministrów z dnia 20 stycznia 2004 r. w sprawie Polskiej Klasyfikacji Działalności (Dz. U. Nr 33, poz. 289) z późniejszymi zmianami, w miejsce stosowanej dotychczas klasyfikacji PKD obowiązującej od 1 stycznia 1998 r. PKD opracowano na podstawie wydawnictwa Urzędu Statystycznego Wspólnot Europejskich EUROSTAT – „Nomenclature des Activités de Communauté Européenne” (NACE rev. 1.1). Wprowadzona klasyfikacja PKD nie wpływa na poziom prezentowanych dotychczas danych w układzie klasyfikacji obowiązującej do kwietnia 2004 r. W stosunku do obowiązującej PKD dokonano dodatkowego grupowania ujmując pod pojęciem „Przemysł” sekcje: „Górnictwo”, „Przetwórstwo przemysłowe” oraz „Wytwarzanie i zaopatrywanie w energię elektryczną, gaz, wodę”. Wskaźniki cen w zakresie ww. działów wyliczane są na podstawie cen bazowych, z wyjątkiem wskaźników cen produkcji sprzedanej wyrobów przemysłowych (Tabl. 10, część II), które obliczone zostały w oparciu o ceny producenta (patrz „Zasady metodologiczne badania cen producentów”). Grupowania wyrobów przemysłowych dokonano na podstawie Polskiej Klasyfikacji Wyrobów i Usług (PKWiU), wprowadzonej z dniem 1 maja 2004 r. rozporządzeniem Rady Ministrów z dnia 6 kwietnia 2004 r. (Dz. U. Nr 89, poz. 844) z późniejszymi zmianami. PKWiU została opracowana na podstawie następujących klasyfikacji i nomenklatur międzynarodowych:

- „Nomenclature des Activités de Communauté Européenne” (NACE rev. 1.1),
- „Classification of Products by Activity – CPA”,
- „Products of the Community – PRODCOM”.

Wskaźniki cen w zakresie budownictwa z uwagi na niewystępowanie podatku akcyzowego i dotacji przedmiotowych w tym obszarze gospodarki, obliczane są na podstawie cen bez podatku od towarów i usług.

Wskaźniki cen usług transportu w zakresie przewozu pasażerów obliczono na podstawie cen zawartych w obowiązujących cennikach, bez uwzględniania dotacji przedmiotowych.

Dane o średnich krajowych poziomach cen producentów wyrobów spożywczych zawierają podatek od towarów i usług.

Dział V. – **Handel detaliczny** – zawiera wskaźniki oraz poziomy cen towarów i usług zakupywanych przez ludność na cele konsumpcyjne, jak również towarów i usług niekonsumpcyjnych, które nabywane są głównie przez rolników na cele produkcyjne i inwestycyjne. Grupowania towarów i usług konsumpcyjnych dokonano na podstawie Klasyfikacji Spożycia Indywidualnego wg Celu zaadaptowanej na potrzeby HICP (COICOP/HICP).

W dziale tym zawarte są również wskaźniki cen towarów i usług konsumpcyjnych dla poszczególnych grup gospodarstw domowych. Podobnie jak w poprzednich edycjach publikacji prezentowane są zharmonizowane wskaźniki cen według dwunastu podstawowych grup towarów i usług konsumpcyjnych, wskaźniki cen towarów nieżywnościowych trwałego użytku, jak również wskaźniki inflacji bazowej.

Wskaźniki cen **w handlu zagranicznym** ujęte w dziale VI. odzwierciedlają dynamikę cen w imporcie i eksporcie oraz "terms of trade". Wskaźnik "terms of trade" określa relację zmian cen towarów eksportowanych do zmian cen towarów importowanych.

W okresie od 1992 r. do końca kwietnia 2004 r. jedynym dokumentem źródłowym w polskiej statystyce handlu zagranicznego był dokument zgłoszenia celnego – Jednolity Dokument Administracyjny (SAD). Z chwilą wejścia Polski do Unii Europejskiej, tj. od 1 maja 2004 r. dane o obrotach Polski z zagranicą oparte są na dwóch źródłach informacji:

- deklaracji INTRASTAT służącej do rejestracji obrotów wewnątrzunijnych w ścisłym powiązaniu z systemem podatkowym VAT, stosowanej w ramach systemu INTRASTAT,
- Jednolitym Dokumentem Administracyjnym (SAD) stosowanym wyłącznie do rejestracji obrotów realizowanych z krajami trzecimi, niebędącymi państwami członkowskimi Unii Europejskiej, w ramach systemu EXTRASTAT.

Badanie cen oparte jest na celowo dobranej próbie, obejmującej towary na najniższym 8-znakowym szczeblu CN. W latach 2007-2008 badaniem objęto ok. 3,5 tys. towarów w imporcie i ok. 2,5 tys. towarów w eksporcie, których wartość stanowiła ok. 85% wartości obrotów handlu zagranicznego. Obserwacja zmian cen wybranych towarów prowadzona jest przy wykorzystaniu danych o obrotach handlu zagranicznego (w imporcie na warunkach *cif*, w eksporcie na warunkach *fob*). Ceny podawane są za jednostkę miary towaru.

Wskaźniki cen dla najniższych szczebli CN, obliczono jako "unit value", a następnie agregowano na:

- działy i sekcje CN,
- podsekcje i sekcje PKWiU,
- działy i sekcje SITC,
- główne kategorie ekonomiczne BEC w imporcie.

Do obliczeń zastosowano formułę Paaschego.

W dziale VII. prezentowane są **relacje** pomiędzy różnymi kategoriami cen oraz między cenami a innymi wielkościami ekonomicznymi.

Relacje:

- cen uzyskiwanych przez rolników na targowiskach do cen skupu – wyrażają stopień opłacalności sprzedaży produktu rolnego na określonym rynku zbytu w badanym okresie, informując o tym ile razy przeciętna cena targowiskowa danego produktu była wyższa (lub niższa) od jego ceny skupu,
- wewnętrzne cen skupu – jako stosunek ceny skupu wybranych produktów rolnych do ceny skupu pszenicy, obrazują kierunkowe zmiany w opłacalności produkcji poszczególnych produktów rolnych,
- cen detalicznych środków produkcji dla rolnictwa do cen skupu produktów rolnych - informują, jaką ilość produktu rolnego należało sprzedać w skupie, aby móc nabyć środek produkcji,
- cen detalicznych niektórych artykułów żywnościowych do cen skupu produktów rolnych - informują o ilości produktu rolnego, jaką należało sprzedać w skupie, aby móc nabyć według ceny detalicznej dany artykuł żywnościowy,
- cen detalicznych artykułów konsumpcyjnych do cen chleba – obliczone jako stosunek ceny detalicznej danego artykułu konsumpcyjnego do ceny detalicznej chleba pszenno-żytniego (za 0,5 kg), obrazują tendencje "drożenia" lub "tanienia" poszczególnych artykułów w odniesieniu do cen chleba.

Dane zawarte w dziale VIII. prezentowane są w podziale na **województwa**, według układu terytorialnego obowiązującego od 1 stycznia 1999 r. Dane dotyczą cen produktów rolnych i gruntów ornych oraz cen konsumpcyjnych na rynku detalicznym. Uzupełnieniem informacji o kształtowaniu się cen konsumpcyjnych są charakterystyki opisowe cen wybranych artykułów żywnościowych, m.in. obszar zmienności, średnia arytmetyczna, mediana i współczynnik zmienności. Mediana wyraża cenę środkową w szeregu uporządkowanym od najniższego do najwyższego poziomu ceny danego reprezentanta i informuje, że 50% notowanych cen danego reprezentanta przyjmuje wartości nie wyższe, a 50% cen – wartości nie niższe od wartości mediany. Odchylenie standardowe określa zróżnicowanie cen i informuje o ile złotych przeciętnie różnią się zaobserwowane poziomy cen danego reprezentanta od ich średniej arytmetycznej. Współczynnik zmienności jest względną miarą zróżnicowania cen i stanowi stosunek odchylenia standardowego do poziomu średniej arytmetycznej cen danego reprezentanta. Informuje on, jaki procent wartości średniej arytmetycznej stanowi odchylenie standardowe.

Dane dotyczące **kursów walut** (dział IX.) pochodzą z informacji NBP. Prezentowane średnie miesięczne kursy obliczane są na podstawie dziennych kursów kupna i sprzedaży walut obcych.

Zasady metodologiczne badania cen producentów

w przemyśle, budownictwie oraz transporcie, gospodarce magazynowej i łączności

Badanie cen producentów, obejmuje ceny wyrobów przemysłowych, robót budowlano-montażowych oraz usług transportu, gospodarki magazynowej i łączności. Prowadzone jest na podstawie danych źródłowych dotyczących reprezentacji (próby) wytypowanej metodą doboru celowego. Lista podmiotów gospodarki narodowej dobranych do badania oraz jej aktualizacja leży w gestii urzędów statystycznych. Zasadniczym kryterium doboru zarówno jednostek sprawozdawczych, jak również wyrobów, robót i usług, jest konieczność zapewnienia właściwej reprezentacji we wszystkich podstawowych rodzajach działalności. Dla każdej z nich odrębnie określono szczegółowe kryteria doboru zawarte w objaśnieniach do sporządzania miesięcznego sprawozdania o cenach producentów wyrobów i usług na formularzu C-01 oraz robót budowlano-montażowych na formularzu C-01b, wprowadzonych Rozporządzeniem Prezesa Rady Ministrów z dnia 17 stycznia 2008 r. w sprawie określenia wzorów formularzy sprawozdawczych, objaśnień co do sposobu ich wypełniania oraz wzorów kwestionariuszy i ankiet statystycznych stosowanych w badaniach statystycznych ustalonych w programie badań statystycznych statystyki publicznej na rok 2008 (Dz. U. z 2008 r. Nr 36, poz. 202). Listy reprezentantów podmiotów gospodarki narodowej oraz reprezentantów wyrobów, robót i usług są aktualizowane stosownie do zmian w strukturze asortymentowej sprzedaży i zmian standardów klasyfikacyjnych. Jednostki sprawozdawcze do tego badania dobrano ze zbioru podmiotów gospodarki narodowej sektora publicznego i prywatnego, w których liczba pracujących wynosi 10 i więcej osób.

W 2008 r. badanie obejmowało:

- w sekcjach "Górnictwo", "Przetwórstwo przemysłowe" oraz "Wytwarzanie i zaopatrywanie w energię elektryczną, gaz, wodę" – ok. 3,3 tys. podmiotów. Przeciętna liczba rejestrowanych w miesiącu reprezentantów wyrobów i usług przemysłowych wynosiła ok. 19 tys.;
- w sekcji "Budownictwo" – ok. 480 podmiotów. Przeciętna liczba miesięcznie rejestrowanych reprezentantów robót budowlano-montażowych wynosiła ok. 2,8 tys.;
- w sekcji "Transport, gospodarka magazynowa i łączność" – ok. 280 podmiotów. W ciągu miesiąca rejestrowano ok. 1,6 tys. reprezentantów usług.

Źródłem informacji o zmianach cen wyrobów, robót i usług są:

- miesięczne sprawozdanie sporządzane przez wybrane podmioty gospodarki narodowej,
- cenniki i taryfy w zakresie przewozu osób taborem kolejowym, samochodowym, lotniczym oraz usług pocztowych i telekomunikacyjnych.

Przedmiotem obserwacji objęto dwie kategorie cen:

- **cenę producenta** – kwotę pieniędzy otrzymywaną przez producenta od nabywcy za jednostkę produktu (wyrobu, roboty lub usługi), pomniejszoną o należny podatek od towarów i usług i powiększoną o podatek akcyzowy (w przypadku płatnika tego podatku) oraz pomniejszoną o ewentualne rabaty i opusty. Cena ta wynika z podzielenia miesięcznej wartości sprzedaży produktu przez jej ilość. W zależności od kierunku sprzedaży i kategorii odbiorców może to być cena zbytu, hurtowa, detaliczna lub transakcyjna;
- **cenę bazową** – kwotę pieniędzy otrzymywaną przez producenta od nabywcy za jednostkę produktu (wyrobu lub usługi), pomniejszoną o podatki od produktu oraz ewentualne rabaty i opusty, a powiększoną o dotacje otrzymywane do produktu.

W jednostkach budowlanych rejestruje się ceny robót, które zrealizowano, lecz niekoniecznie sprzedano w badanym miesiącu. Cenę roboty uzyskuje się wówczas na podstawie bazy kosztowo-cenowej lub aktualnego kosztorysu. Wynika to z długich cykli realizacji i rozliczania obiektów.

Na podstawie informacji o średnich miesięcznych poziomach cen wyrobów, robót i usług obliczane są wskaźniki cen każdego reprezentanta uczestniczącego w badaniu poprzez odniesienie ceny danego miesiąca do ceny miesiąca poprzedniego. Służą one następnie do uzyskania, przy zastosowaniu odpowiednich systemów wag, wskaźników cen wyższych szczebli agregacji według PKD i PKWiU.

W obliczeniach stosowane są następujące systemy wag:

System wag	Zastosowanie
Wartość produkcji sprzedanej reprezentantów w badanym miesiącu.	Miesięczne wskaźniki cen przy podstawie miesiąc poprzedni = 100 dla: <ol style="list-style-type: none"> 1. przedsiębiorstw, 2. podkategorii PKWiU w sekcji C, D, E, 3. podkategorii PKWiU w przedsiębiorstwie w sekcji I.
Wartość produkcji sprzedanej według poszczególnych szczebli agregacji PKD w badanym miesiącu.	Miesięczne wskaźniki cen przy podstawie miesiąc poprzedni = 100 dla grup, działów i sekcji PKD w ramach: <ol style="list-style-type: none"> 1. przemysłu, 2. budownictwa.
Wartość produkcji sprzedanej z 2000 r. według poszczególnych szczebli agregacji PKD, z uwzględnieniem zmian cen i zmian w strukturze asortymentowej sprzedaży.	<ol style="list-style-type: none"> 1. Wskaźniki cen przy pozostałych podstawach (innych niż miesiąc poprzedni) dla grup, działów i sekcji PKD, w ramach: <ul style="list-style-type: none"> – przemysłu, – budownictwa. 2. Pełny zakres wskaźników cen obliczanych w ramach sekcji "Transport, gospodarka magazynowa i łączność" (poza wskaźnikami cen reprezentantów i przedsiębiorstw).
Wartość produkcji sprzedanej z 2000 r. według PKWiU z uwzględnieniem zmian cen i zmian w strukturze asortymentowej sprzedaży.	<ol style="list-style-type: none"> 1. Wskaźniki cen według PKWiU dla grup, działów, sekcji C, D, E.

Obliczone wskaźniki obrazują zarówno dynamikę cen wynikającą z faktycznie wprowadzonych zmian cen, jak i zmian w strukturze asortymentowej sprzedaży oraz zmian w strukturze kierunków sprzedaży.

Wskaźniki **cen produkcji sprzedanej przemysłu** odzwierciedlają zmiany cen w trzech sekcjach PKD: "Górnictwo", "Przetwórstwo przemysłowe" oraz "Wytwarzanie i zaopatrywanie w energię elektryczną, gaz, wodę". Prezentowane w publikacji wskaźniki cen produkcji sprzedanej przemysłu dotyczą kategorii ceny bazowej, natomiast wskaźniki cen produkcji sprzedanej wyrobów przemysłowych – kategorii ceny producenta. Grupowania wyrobów przemysłowych dokonano na podstawie PKWiU.

Wskaźniki **cen produkcji budowlano-montażowej** obliczone są w oparciu o informacje o zmianach cen robót budowlano-montażowych realizowanych na terenie kraju przez przedsiębiorstwa zaliczone według PKD do sekcji "Budownictwo".

Przedmiotem badania **cen wybranych wyrobów spożywczych** są średnie krajowe ceny producentów łącznie z podatkiem od towarów i usług oraz z wyłączeniem tego podatku. Lista reprezentantów objętych tym badaniem została opracowana w GUS, metodą doboru celowego pod kątem uzyskania danych do wykorzystania przy analizie zróżnicowania poziomów i dynamiki cen wyrobów spożywczych w sferze produkcji i na rynku konsumenta.

Kryterium doboru jednostek sprawozdawczych był ich udział w rocznej wartości produkcji sprzedanej danego wyrobu w skali kraju. W 2008 r. badaniem objęto ok. 1 tys. jednostek sprawozdawczych oraz ok. 180 reprezentantów wyrobów. Na podstawie notowań ich cen obliczono średnie arytmetyczne miesięczne ceny wyrobów. Prezentowane w publikacji ceny wyrobów spożywczych zawierają podatek od towarów i usług.

Zasady metodologiczne badania cen konsumpcyjnych i niekonsumpcyjnych

Zawarte w publikacji informacje o **cenach detalicznych** są wynikiem badania cen prowadzonego w zakresie:

- towarów i usług konsumpcyjnych,
- towarów i usług niekonsumpcyjnych nabywanych przez ludność na cele produkcyjne i inwestycyjne, związane głównie z rolnictwem.

Badanie realizowane jest w oparciu o próbę wytypowaną metodą doboru celowego. Notowania cen towarów i usług prowadzone są przez ankierów urzędów statystycznych w punktach sprzedaży wybranych do badania na obszarze poszczególnych rejonów badania cen (209 w 2008 r.). Zarówno rejon badania cen, punkty sprzedaży, jak i reprezentanty towarów i usług dobrano uwzględniając zmiany w modelu konsumpcji. Rejonem może być miasto, część dużego miasta, gmina lub dzielnica. Podział na rejon badania cen został ustalony przez GUS przy współpracy z urzędami statystycznymi. Wybór punktów notowań pozostawiono do decyzji ankiera i urzędu statystycznego. Zaleca się notowanie cen w tych samych punktach sprzedaży przez okres przynajmniej 1 roku.

Ustalona centralnie lista reprezentantów towarów i usług jest stała przez cały rok i obowiązuje wszystkie rejon badania cen. Z punktu widzenia charakteru opisu lista zawiera dwa rodzaje reprezentantów:

- produkty opisane bardzo dokładnie, z podaniem konkretnych parametrów ściśle określających ich cechy,
- produkty stanowiące wąskie grupy asortymentowe, reprezentujące np. ubiory, bieliznę, obuwie itp., które są dostarczane na rynek w krótkich seriach. W zakresie tej grupy o wyborze konkretnego reprezentanta towaru lub usługi decyduje ankier.

W 2008 r. badaniem objęto ok. 2,0 tys. reprezentantów towarów i usług konsumpcyjnych i niekonsumpcyjnych.

Źródłem informacji o cenach detalicznych towarów i usług były:

- notowania cen dokonywane przez ankierów,
- cenniki, zarządzenia i decyzje w zakresie cen jednolitych obowiązujących na terenie całego kraju lub jego części, wydawane przez organy administracji rządowej i organy jednostek samorządu terytorialnego, jak również przez podmioty prowadzące działalność gospodarczą.

Ceny towarów i usług notowane były w 2008 r. raz w miesiącu z wyjątkiem cen owoców i warzyw, które notowane były trzy razy w miesiącu (w każdej dekadzie). Co miesiąc rejestrowano ok. 320 tys. danych jednostkowych dotyczących poziomów cen towarów i usług.

Na podstawie zbioru notowań oraz informacji o cenach jednolitych obliczane są średnie miesięczne ceny wszystkich reprezentantów jako:

- średnie arytmetyczne z uwzględnieniem liczby notowań – w zakresie towarów i usług, których ceny są notowane przez ankieterów,
- średnie arytmetyczne ważone ilością dni obowiązywania poszczególnych poziomów cen w miesiącu – w zakresie towarów i usług o cenach jednolitych.

Wskaźnik cen reprezentanta w rejonie wynika z odniesienia jego średniej miesięcznej ceny do średniej ceny z okresu bazowego. Ogólnopolskie wskaźniki cen wszystkich reprezentantów objętych notowaniami obliczane są jako średnie geometryczne wskaźników cen reprezentantów ze wszystkich rejonów. Na ich podstawie, stosując średnią geometryczną, opracowuje się wskaźniki cen grup towarów i usług na najniższym szczeblu agregacji systemu wag (324 grupy elementarne w 2008 r.). Wykorzystuje się je następnie, przy zastosowaniu systemu wag, do obliczenia wskaźników wyższych szczebli agregacji aż do wskaźnika cen towarów i usług ogółem. Wskaźniki cen towarów i usług konsumpcyjnych obliczane są miesięcznie według formuły Laspeyresa. W badaniu stosowana jest Klasyfikacja Spożycia Indywidualnego według Celu zaadaptowana na potrzeby HICP (COICOP/HICP).

Wskaźniki cen towarów i usług konsumpcyjnych obliczane są dla ogółu ludności oraz poszczególnych grup gospodarstw domowych, przy zastosowaniu systemu wag opartego na strukturze wydatków gospodarstw domowych (bez spożycia naturalnego) na zakup towarów i usług konsumpcyjnych z roku poprzedzającego rok badany. Dane w zakresie struktury wydatków konsumpcyjnych uzyskano z badania budżetów gospodarstw domowych.

Zharmonizowane wskaźniki cen konsumpcyjnych (HICP) obliczane są według ujednoliconej metodologii Unii Europejskiej przez kraje członkowskie Unii Europejskiej. Podstawę do opracowania HICP dla Polski stanowi obserwacja reprezentantów towarów i usług konsumpcyjnych oraz system wag oparty na strukturze spożycia indywidualnego w sektorze gospodarstw domowych (w 2008 r. struktura spożycia z 2006 r. w cenach z grudnia 2007 r.). Grupowanie towarów i usług konsumpcyjnych oparto na Klasyfikacji Spożycia Indywidualnego według Celu opracowanej na potrzeby HICP (COICOP/HICP).

Wskaźnik cen towarów nieżywnościowych trwałego użytku, wykorzystywany do celów zawartych w ustawie o podatku od spadków i darowizn, obliczany jest w oparciu o wyniki badań:

- cen detalicznych towarów konsumpcyjnych służących do zaspokajania potrzeb bytowych ludności związanych z ubiorem, konserwacją mieszkań i domów oraz ich wyposażeniem, własnymi środkami transportu, sprzętem telekomunikacyjnym, sprzętem do odbioru, rejestracji i odtwarzania dźwięku i obrazu, sprzętem fotograficznym i filmowym, sprzętem służącym do przetwarzania danych, muzycznym, rekreacyjno-turystycznym itp.,
- budżetów gospodarstw domowych – dostarczających dane o przeciętnych wydatkach, wykorzystywanych do opracowania systemu wag.

Wskaźniki cen towarów i usług niekonsumpcyjnych obliczono, przyjmując jako system wag strukturę ich sprzedaży z roku poprzedzającego rok badany.

Zasady metodologiczne obliczania miar inflacji bazowej¹

Miary inflacji bazowej służą do oceny średnio- i długookresowego trendu ogólnego poziomu cen. Pomimo różnic w definicjach inflacji bazowej, które można znaleźć w literaturze, zwykle przyjmuje się, że inflacja bazowa jest tą częścią inflacji rejestrowanej, która jest związana z oczekiwaniami inflacyjnymi i presją popytową oraz która jest niezależna od szoków podaźowych. Z punktu widzenia banku centralnego najważniejsze wydają się być następujące cechy inflacji bazowej:

- Przybliża średnio- i długookresowy trend wzrostu cen towarów i usług konsumpcyjnych w gospodarce.
- Ilustruje tendencje zmian cen oczyszczone z wahań periodycznych i sezonowych oraz powstałych na skutek szoków podaźowych, które najczęściej mają charakter przejściowy.
- Wskazuje na tę część inflacji, której związek z prowadzoną polityką pieniężną jest silniejszy niż w przypadku pozostałych części i w efekcie jest wrażliwa na podejmowane decyzje w polityce pieniężnej.
- Jej zmiany umożliwiają oszacowanie (*ex-post*) kierunku i skali wpływu prowadzonej polityki pieniężnej na inflację.
- Jej miary charakteryzują się na ogół mniejszą zmiennością w czasie niż wskaźniki inflacji CPI.

Wymienione cechy inflacji bazowej sprawiają, że jest ona narzędziem przydatnym w polityce pieniężnej.

Istnieje wiele miar inflacji bazowej. Można wyróżnić co najmniej trzy grupy metod pomiaru: metody mechaniczne, oparte na wyłączeniu stałego koszyka dóbr, metody statystyczne oraz metody oparte o formalne modele teoretyczne. Obecnie Narodowy Bank Polski oblicza i publikuje sześć miar inflacji bazowej. Pięć spośród tych miar jest obliczanych przy pomocy metod mechanicznych, natomiast jedna – za pomocą metod statystycznych.

Wskaźniki inflacji bazowej umożliwiają pogłębioną ocenę procesów inflacyjnych w gospodarce. Tym niemniej wskaźniki te nie są pozbawione wad i trudno wskazać, która z miar inflacji bazowej najlepiej odzwierciedla średniookresowy trend wzrostu cen. W różnych warunkach ekonomicznych, poszczególne miary inflacji bazowej mogą z różną precyzją przybliżać nieobserwowalny trend ogólnego poziomu cen. Przydatność tych miar w dużej mierze zależy od charakteru szoków, jakim podlegają ceny kategorii wyłączonych z poszczególnych miar inflacji bazowej.

Wskaźniki inflacji bazowej są wykorzystywane w Narodowym Banku Polskim – podobnie jak w innych bankach centralnych – w pracach analitycznych, prognostycznych i badawczych, jak również w procesie formułowania polityki pieniężnej. W przyjmowanych corocznie *Założeniach polityki pieniężnej* Rada Polityki Pieniężnej stwierdza, że „przy ocenie

¹ Źródło: strony internetowe Narodowego Banku Polski.

presji inflacyjnej ważną rolę odgrywają miary inflacji bazowej” oraz że „przy analizie wstrząsów podaźowych bardzo przydatne stają się miary inflacji bazowej, które pozwalają przynajmniej częściowo odróżnić skutki przejściowe od trwałych zmian presji inflacyjnej”.

METODOLOGIA OBLICZANIA MIAR INFLACJI BAZOWEJ

Poniżej przedstawiono syntetyczny opis konstrukcji miar inflacji bazowej, które są obliczane i publikowane przez Narodowy Bank Polski. Wszystkie wskaźniki obliczane są zarówno w ujęciu miesięcznym, jak i rocznym. Podstawę obliczeń stanowi zdezagregowana baza danych wskaźników cen towarów i usług konsumpcyjnych obliczanych przez Główny Urząd Statystyczny. Publikowane miary nie są poddawane procedurom wyrównywania sezonowego ani wygładzania.

Od 2001 r. Narodowy Bank Polski oblicza i publikuje następujące miary inflacji bazowej:

- inflacja bazowa po wyłączeniu cen kontrolowanych,
- inflacja bazowa po wyłączeniu cen o największej zmienności,
- inflacja bazowa po wyłączeniu cen o największej zmienności i cen paliw,
- inflacja bazowa po wyłączeniu cen żywności i cen paliw (inflacja „netto”),
- 15% średnia obcięta.

Od czerwca 2008 r. NBP rozpoczął publikowanie kolejnej miary:

- inflacja bazowa po wyłączeniu cen żywności i cen energii.

METODY MECHANICZNE

Najbardziej popularną metodą obliczania inflacji bazowej jest metoda polegająca na wyłączeniu pewnych elementarnych wskaźników cen z ogólnego wskaźnika cen towarów i usług konsumpcyjnych (CPI). W celu obliczenia takiej miary inflacji bazowej, zagregowany wskaźnik cen należy obliczyć na zbiorze okrojonym o wybrany zestaw towarów i usług, które w ten sposób zostają wyłączone z obliczonego wskaźnika inflacji bazowej. Najczęściej wyłączeniu podlegają te towary i usługi, których ceny charakteryzują się silnymi zaburzeniami pochodzącymi z wahań sezonowych i/lub oddziaływania szoków podaźowych, albo wartość informacyjna ich zmian jest ograniczona (np. z powodu różnych form regulacji). Wadą tej grupy metod jest, do pewnego stopnia, arbitralność wyboru wyłączanej grupy dóbr. W powyższy sposób konstruowane są następujące miary inflacji bazowej:

Inflacja bazowa po wyłączeniu cen kontrolowanych

Wskaźnik ten powstaje poprzez wyeliminowanie tych cen, które nie są kształtowane przez mechanizmy rynkowe, lecz podlegają różnego rodzaju regulacjom i w związku z tym rozkład zmian tych cen może nie odzwierciedlać długookresowych tendencji inflacyjnych. Do cen kontrolowanych zaliczono ceny regulowane bezpośrednio przez instytucje rządowe, regulatorów i samorządy oraz regulowane pośrednio poprzez stawki podatku akcyzowego. W ramach wyodrębnionej grupy cen kontrolowanych, ze wskaźnika CPI wyłączane są: napoje alkoholowe i wyroby tytoniowe, nośniki energii (gaz, energia elektryczna, ciepła woda, centralne ogrzewanie), paliwa silnikowe, usługi transportowe, pocztowe i telekomunikacyjne oraz różnego rodzaju ubezpieczenia. W 2008 r. udział (waga) cen kontrolowanych wyniósł 26,5% koszyka CPI.

Inflacja bazowa po wyłączeniu cen o największej zmienności

Wskaźnik ten powstaje poprzez wyłączenie wpływu cen najbardziej zaburzonych, tj. tych których ceny charakteryzują się silną sezonowością, lub tych, których ceny podlegały silnym zmianom o charakterze szokowym lub cyklicznym. Do wyznaczenia koszyka cen najbardziej zmiennych zastosowano kryterium odchylenia standardowego na poziomie elementarnych wskaźników cen towarów i usług. Tak wyznaczona grupa cen najbardziej zmiennych zawiera: znaczną część owoców i warzyw, opłaty za użytkowanie mieszkania, energię elektryczną, a także niektóre usługi pocztowe i telekomunikacyjne. W 2008 r. udział (waga) cen o największej zmienności wyniósł 15,2% koszyka CPI.

Inflacja bazowa po wyłączeniu cen o największej zmienności i cen paliw

Miara ta jest wskaźnikiem uzupełniającym wskaźnik inflacji bazowej po wyłączeniu cen o największej zmienności. Wskaźnik ten pozwala ocenić skalę wpływu cen paliw na wzrost ogólnego wskaźnika cen. W 2008 r. udział (waga) cen o największej zmienności i cen paliw wyniósł 19,4% koszyka CPI.

Inflacja bazowa po wyłączeniu cen żywności i cen energii

Wskaźnik inflacji bazowej po wyłączeniu cen żywności i cen energii eliminuje ceny dóbr szczególnie wrażliwych na wewnętrzne i zewnętrzne szoki podażowe. Do grupy tej zaliczono ceny żywności i napojów bezalkoholowych oraz ceny energii. Na grupę cen energii składają się: paliwa silnikowe oraz nośniki energii (gaz, energia elektryczna, centralne ogrzewanie, ciepła woda, opał). W 2008 r. udział (waga) cen żywności i energii wyniósł 40,7% koszyka CPI.

Inflacja bazowa po wyłączeniu cen żywności i cen paliw (inflacja „netto”)

Wskaźnik inflacji bazowej po wyłączeniu cen żywności i cen paliw powstaje poprzez wyłączenie ze wskaźnika inflacji cen żywności i napojów bezalkoholowych oraz cen paliw silnikowych. W 2008 r. udział (waga) cen wyłączonych ze wskaźnika inflacji bazowej „netto” wyniósł 29,8% koszyka CPI.

METODY STATYSTYCZNE

15% średnia obcięta

Jedyną miarą liczoną przy użyciu metod statystycznych jest 15% średnia obcięta. Jest to średnia ważona, liczona zgodnie z metodologią używaną do obliczania wskaźnika CPI, na zbiorze grup cen, których wagi skumulowane (odpowiadające uprzednio posortowanym rosnąco wskaźnikom cen) są większe niż 15% i mniejsze niż 85%. Obcięcie jest dokonywane symetrycznie z obu stron rozkładu zmian cen. Zostają w ten sposób odrzucone grupy o łącznej wadze 30%, których cena uległa największej zmianie w stosunku do okresu bazowego. W odróżnieniu od innych miar publikowanych przez NBP, 15% średnia obcięta jest liczona niezależnie w układzie miesięcznym i rocznym, tj. obcina te grupy cen, które charakteryzowały się największymi zmianami zarówno w stosunku do poprzedniego miesiąca, jak i w stosunku do analogicznego miesiąca poprzedniego roku.

General issues

Data presented in the publication illustrate dynamics of prices in basic areas of the national economy for the period of 2001-2008, in sections for Poland and voivodships. Data according to voivodship sections show territorial differentiation of arable land prices, procurement prices, prices received by farmers on marketplaces and retail prices. Relations between particular price categories and also between prices and other economic values are also presented. The set of tables illustrating price changes is supplemented with data on exchange rates, core inflation indices, as well as selected price indices for the European Union member states.

At the last time in this year's edition the data are presented in accordance with the Polish Classification of Activities 2004, binding from 1 May of 2004, compiled on the basis of Statistical Classification of Economic Activities in the European Community – NACE rev. 1.1.

The scope of the present publication basically does not differ from the previous years' editions. There was maintained its two-piece form:

- Part I – printed; covers descriptive part, review tables with main economic and GDP categories, tables with annual indices in basic areas of the national economy (in order compliance with the thematically chapters from the last years' editions). This part is supplemented also with core inflation indices, exchange rates as well as selected price indices for the European Union countries.
- Part II – electronic (CD-ROM); covers tables with dynamics and levels of producer and consumer prices in a monthly, quarterly and territorial layout. Tables in particular chapters thematically correspond to those sets of tables with annual indices presented in Part I. The order of chapters is kept following the previous editions.

PART I – printed

Table. 1. covers indices of gross domestic product (GDP), domestic demand and investment outlays illustrating synthetically the price changes in the national economy. These indices are compiled according to the principles of the "European System of Accounts ESA 1995".

Table. 2. covers price indices of gross and market agricultural output expressing synthetically changes of prices of sold products, i.e. average procurement prices and prices received by farmers on market-places. These indices are calculated as a quotient of value and volume (gross and market agricultural output) indices obtained from aggregated agricultural output accounts. Value indices are compiled as a relation of the production level, expressed in current prices in the period under the survey, to the production level from the preceding year. Volume indices are calculated in constant prices. Agricultural output (gross and market) data in the years 2001-2003 take into account of direct subsidies to the intervention procurement of wheat and rye paid by the Agricultural Market Agency. Since 2004 data concerning the agricultural output (excluding procurement) has included the supplementary area payments to the crop calculated for particular year (among others: hop, tobacco, cereals, oil-bearing, pulses and plants designed for seeds and feeds).

Table. 3. presents price indices of the main economic categories illustrating a general trend of price changes in particular areas of the national economy. They have also been used as the basis, in relevant disaggregations, to calculate the GDP partial deflators.

Table. 12. covers data on price indices of consumer goods and services and core inflation (this part was based on data prepared by the National Bank of Poland).

Tables. 18. and 19. contain the average annual exchange rates by the National Bank of Poland and their dynamics.

Table. 20. illustrates inflation rate according to HICP for the individual European Union countries.

Table. 21. presents comparative price levels, which are the ratio between purchasing power parities (PPPs – standard, average, conventional unit of purchasing power for all group of surveyed countries) and market exchange rate for each country. It has been received while dividing the individual consumption aggregates in household sector, expressed in PPS, by official exchange rate in comparison with euro for each country. The table shows comparative price levels of final consumption expenditure by households, which besides individual consumption expenditure covers expenditures financed by social benefit fund for consumption of services in the scope of education, health care, culture, sport and so on. These indices allow interpreting the differences in price levels of individual aggregates for individual countries in relation to the calculated average for 27 countries of the European Union. If the index in the given country is higher than 100, the country concerned is relatively expensive as compared with the EU average.

Tables 4 – 11 and 13 – 17 cover annual indices in basic areas of the national economy in chronological order, compliance with the thematic chapters from the electronic version.

PART II – electronic

*Data presented in Chapter I. on price changes in **agriculture** result from the survey of procurement and quotations of prices received by farmers on market-places. Procurement prices are those paid to agricultural producers by economic entities purchasing agricultural products directly from their producers. Procurement prices included in this publication are average prices calculated as a quotient of value (without value added tax) and quantity of each agricultural product purchased in a surveyed period. To the end of 2004 the source of information on prices of agricultural products and livestock received by farmers on market-places as well as prices of arable land in private turnover were recordings carried out by agricultural correspondents of the Central Statistical Office. Since 2005 the source of information on prices of agricultural products and livestock received by farmers on market-places are price quotations of selected products carried out by the net of regular statistical collectors conducted on 450 market-places throughout the country. Since 2005 information on prices of arable land is obtained by statistical collectors from users of agricultural holding.*

For calculating the average annual market-place prices there were used monthly prices with applying unweighted arithmetic mean formula.

Indices of procurement prices and prices received by farmers on market-places were computed on the basis of absolute data, expressed with more precision, than those presented in tables.

Presented in Chapter I. (Table.3) price indices of sold agricultural products and prices of goods and services purchased by individual farms in agriculture have been calculated, using as a weight system, the structure of sales of agricultural products as well as the structure of purchases of goods and services from the year preceding the one under the survey. Price indices of sold agricultural products reflect changes of average weighted procurement prices and prices received by farmers on market-places. Price indices of purchased goods and services express changes in retail prices of goods and services purchased for consumption, current agricultural production or investment purposes.

The following weight systems have been applied for goods and services intended for:

- a) consumption – the structure of expenditure (excluding own consumption) of households of farmers resulting from households budget survey;*
- b) current agricultural production – the structure of purchases which were carried out by private farms;*
- c) investment – the structure of monetary expenditure based on data from national accounts concerning gross capital formation.*

Index of price relations (the so-called “price gap”) has been calculated as a quotient of price index of sold agricultural products and price index of goods and services purchased by farmers.

*Price indices in the scope of **Industry** (Chapter II.), **Construction** (Chapter III.) and **Transport, storage and communication** (Chapter IV.) are presented according to the Polish Classification of Activities (PKD) that was introduced on the 1st of May 2004 by the decree of the Council of Ministers regarding the Polish Classification of Activities, dated the 20th of January 2004 (Journal of Laws No.33, item 289) with later amendments, instead of so far applied PKD, being in force since the 1st of January 1998. Polish Classification of Activities has been compiled on the basis of the Statistical Office of the European Communities publication “Nomenclature des Activités de Communauté Européenne – NACE rev. 1.1”. The introduced PKD classification does not affect data, that has so far been presented in this publication in terms of classification applicable until April 2004. In relation to the current PKD, there was carried out an additional grouping as “Industry”, including sections “Mining and quarrying”, “Manufacturing” and “Electricity, gas and water supply”. Price indices in the scope of above mentioned chapters have been compiled on the basis of basic prices; except for price indices of sold industrial products (Tab. 10, Part II.), which have been calculated on the basis of producer prices (see “Methodological principles of the producer price survey”). Industrial products are grouped in accordance with the Polish Classification of Products and Services (PKWiU), introduced on the 1st of May 2004 by the decree of Council of Ministers, dated the 6th of April 2004 (Journal of Laws No. 89, item 844) with later amendments. Polish Classification of Products and Services has been compiled on the basis of the following international classifications and nomenclatures: “Nomenclature des Activités de Communauté Européenne – NACE rev. 1.1”, “Classification of Products by Activity – CPA” and “Products of the Community – PRODCOM”.*

Price indices for “Construction” have been compiled on the basis of prices without value added tax – VAT, because of not applying the excise tax and subsidies related to particular product in this area of economy

Price indices of passenger transport services have been computed on the basis of prices specified in price lists without subsidies related to particular product.

Data on average producer prices of food products on domestic market include value added tax.

*Chapter V. – **Retail trade** – includes price indices and price levels of goods and services purchased by the population for consumer purposes as well as non-consumer goods and services which are purchased mainly by farmers for production and investment needs. The grouping of consumer goods and services is presented on the basis of the Classification of Individual Consumption by Purpose adapted to the needs of the HICP (COICOP/HICP).*

In this chapter there are also included price indices of consumer goods and services for particular types of households. Similarly to the preceding editions of that publication, harmonized indices of prices by twelve basic consumer goods and services group, price indices of durable non-foodstuffs as well as core inflation indices have been published.

***Foreign trade** price indices included in Chapter VI. illustrate the price dynamics in imports and exports as well as "terms of trade". "Terms of trade" presents the relation between exports price changes and imports price changes.*

In the period from 1992 to the end of April 2004 the only source document in the Polish foreign trade statistics, was the customs declaration – Single Administrative Document (SAD). At the moment of Poland joining the European Union, dated the 1st of May 2004, data on turnover of Polish foreign trade are based on the two sources of information:

- INTRASTAT declarations used for registration of EU internal turnover with the tight connection of the VAT tax system and applied within the framework of that system,*
- Single Administrative Document (SAD), applied exclusively for registration of turnover executed with the third countries, not being the member of The European Union, within the framework of EXTRASTAT system.*

The price survey is based on a purposively selected sample, covering commodities on the lowest 8-digit level of CN. In 2007 and 2008 the survey covered about 3.5 thous. imported and about 2.5 thous. exported commodities, which value amounted to about 85% of foreign trade turnover. Observation of price changes of the selected commodities is conducted with the use of data regarding foreign trade turnover (for imports – on the cif basis, and for exports – on the fob basis). Prices have been specified per commodity weight unit.

Price indices for the lowest CN levels were calculated as "unit value" and then aggregated according to:

- CN chapters and sections,*
- PKWiU sub-sections and sections,*
- SITC divisions and sections,*
- broad economic categories of BEC in imports.*

The Paasche formula was applied in calculations.

Relations between different price categories as well as between prices and other economic values are presented in Chapter VII.

Relations between:

- market-place prices and procurement prices express the profitability degree of sales of a given agricultural product on particular market over a period under the survey and inform how many times an average market-place price of the product was higher (or lower) than its procurement price,
- procurement prices (internal relations) – as ratios of procurement prices of selected agricultural products to wheat procurement price, illustrate the directive trends in production profitability of particular agricultural products,
- retail prices of means of production for agriculture and procurement prices of agricultural products inform about a quantity of the agricultural product, which had to be sold in procurement in order to buy the given means of production,
- retail prices of some foodstuffs and procurement prices of agricultural products inform about a quantity of the agricultural product, which had to be sold in procurement in order to buy a given food product in a retail outlet,
- the retail prices of consumer goods and bread prices are compiled as a relation between a retail price of a given consumer product and a retail price of wheat-rye bread (per loaf of 0.5 kg). They reflect "upward" or "downward" price tendencies of particular goods against bread.

Data in Chapter VIII. are presented by **voivodships** according to the territorial division being in force since the 1st of January 1999, of which among others, prices obtained by farmers over the sale of agricultural products and arable land, retail prices and price indices of consumer goods and services. The supplementary data on price descriptive characteristics of selected foodstuffs have also been published, i.e.: range of variation, arithmetic average, median and variability coefficient. Median – expresses the middle price in the orderly series from the lowest to the highest price level of a given representative. It informs that 50% of the quoted prices of each representative are not higher and 50% of prices are not lower than the median value. Standard deviation defines price differentiation and informs about an average difference between price levels of particular representative and their arithmetic average. Variability coefficient is a relative measure of price differentiation and constitutes the relation of the standard deviation to an arithmetic average of a price of the given representative. It informs what percentage of the arithmetic average value is the standard deviation.

Data on the **exchange rates** (Chapter IX.) are based on the information of the National Bank of Poland (NBP). Presented average monthly exchange rates are calculated on the basis of daily buying and selling rates of foreign currencies.

Methodological principles of the producer price survey in industry, construction and transport, storage and communication

The producer price survey covers prices of manufactured products, construction and assembly works, as well as transport, storage and communication services. The survey is conducted on the basis of source data concerning the representation (sample) marked out by the method of purposeful selection. Regional statistical offices are responsible for choosing and up-dating the list of entities of the national economy covered by the survey. An essential criterion of sample selection economic entities – as the reporting units as well as products, works and services is the necessity to provide for an adequate representation in every major kind of activity. For each of them detailed criteria of selection have been individually defined in notes on preparation of monthly reports on producer prices of products and services on C-01 form, and construction works – on C-01b form, introduced by Regulation of Prime Minister dated the 17th of January 2008 on report forms, explanation of filling them in and statistical questionnaires used in statistical surveys settled in the Programme of Statistical Surveys of Official Statistics for 2008 (Dz. U. No 36/2008, entry 202). The lists of representatives of entities of the national economy and products as well as works and services chosen for the survey are up-dated according to changes in the assortment structure of sales and to changes in the classification standards. For this survey the reporting units were selected from the public and private sectors, in which the number of employees amounts to 10 and more persons.

In 2008 the survey covered:

- in the sections "Mining and quarrying", "Manufacturing" and "Electricity, gas and water supply" – about 3.3 thous. of units in total. An average number of monthly recorded representatives of industrial goods and services amounted to 19 thous.;
- in the section "Construction" – about 480 units. An average number of monthly collected representatives for construction and assembly works equalled about 2.8 thous.;
- in the section "Transport, storage and communication" – about 280 units. There were recorded about 1.6 thous. representatives of services each month.

The sources of information on changes in prices of goods, works and services are:

- monthly reports prepared by selected entities of the national economy,
- price lists and tariffs of passenger's railway, bus and air transport, postal and telecommunication services.

The survey covered two price categories:

- **producer price** – amount of money received by a producer from a buyer for a unit of product (good, work or service), decreased by the value added tax due and increased by the excise tax (when applicable), but including surcharges, discounts and rebates provided for the contract. The price results from dividing the monthly sold value of product by its quantity. Depending on the direction of sales and buyers' category, the following prices can be observed: selling, wholesale, retail or transaction prices;

- **basic price** – amount of money received by a producer from a buyer for unit of product (good or service), decreased by taxes on the product as well as by applicable rebates and deductions and increased by subsidies received for the product.

In the construction units there are registered prices of works, which have been done but not necessarily sold in a month under the survey. A price of work is therefore obtained according to either the cost-price basis or the current cost calculation. Such approach results from long periods of works completion as well as from clearing accounts for concerned objects.

The set of information about average monthly price levels of goods, works and services makes a basis for calculation of price indices for every surveyed representative, by comparing a price in a given month with the price in the preceding month. This file of data is used – by applying relevant weight systems – to obtain price indices of higher aggregation levels according to the Polish Classification of Activities (PKD) and Polish Classification of Goods and Services (PKWiU).

The following weight systems are applied:

Weight system	Application
Value of the sold production of representatives in a month under the survey.	Monthly price indices (the previous month = 100) for: <ol style="list-style-type: none"> 1. enterprises, 2. sub-categories by Polish Classification of Goods and Services in sections C, D, E, 3. sub-categories by Polish Classification of Goods and Services in enterprises in section I.
Value of the sold production according to particular levels of aggregation by Polish Classification of Activities in a month under the survey.	Monthly price indices (the previous month = 100) of groups, divisions and sections by Polish Classification of Activities within: <ol style="list-style-type: none"> 1. industry, 2. construction.
Value of the sold production in 2000 according to particular levels of aggregation by Polish Classification of Activities, up-dated by the price and sale structure changes.	<ol style="list-style-type: none"> 1. Price indices on other reference bases (different from the previous month) for groups, divisions and sections by Polish Classification of Activities, within: <ul style="list-style-type: none"> - industry, - construction. 2. Full range of price indices estimated for "Transport, storage and communication" section (excl. price indices of representatives and enterprises).
Value of sold production in 2000 according to Polish Classification of Goods and Services, up-dated by the price and sale structure changes.	<ol style="list-style-type: none"> 1. Price indices for groups, divisions and sections C, D, E by Polish Classification of Goods and Services.

The price indices illustrate the price dynamics resulting from actually introduced price changes as well as changes in the sales structure and changes in structure of sales directions.

*Price indices of **sold production of industry** show price changes in three sections of Polish Classification of Activities: "Mining and quarrying", "Manufacturing" and "Electricity, gas and water supply". Price indices of sold production of industry presented in this publication concern a basic price category, whereas price indices of sold production of industrial products – producer price category. The grouping of industrial products has been done on the basis of Polish Classification of Goods and Services.*

*A basis for calculating price indices of **construction and assembly production** are prices of works completed on the domestic area by enterprises, which have been classified into the "Construction" section according to Polish Classification of Activities.*

*The subjects of a survey on **prices of selected food products** are average domestic producer prices with VAT and without VAT. The list of the examined representatives has been compiled by the CSO, applying the purposive method of selection. Results of producer price survey of food products allow analysing differentiation of the price levels and price dynamics in the production area and on the consumer market.*

A criterion of selecting units for the survey was their shares in the annual value of the sold production of a given product on the nation-wide scale. In 2008 the survey covered about 1 thous. selected units and about 180 product representatives. On the basis of their price quotations the average arithmetic monthly prices of goods have been calculated. Prices of food products presented in this publication include value added tax.

Methodological principles of the consumer and non-consumer price survey

*Information about **retail prices** covered by this publication comes from the following price surveys:*

- consumer goods and services,*
- non-consumer goods and services purchased for production and investment purposes, mainly in agriculture.*

The survey is based on the purposively selected sample. Prices of goods and services are gathered by price collectors in outlets selected within the price survey regions (209 in 2008). While selecting regions, sales outlets as well as representatives of goods and services, changes in the consumption model were taken into account. The region can be a town, a part of a large city, gmina or a district. The price survey regions have been settled by the CSO in co-operation with regional statistical offices. The selection of outlets for recordings was made by price collectors and regional statistical offices. Price collectors are recommended to monitor prices in the same outlets during at least one year period.

A centrally fixed list of representatives of goods and services remains obligatory and unchanged for all regions covered by the price surveys throughout a year. From the description's point of view, the list covers two types of representatives:

- products precisely described including their substantial parameters, determining their features,*
- products representing narrow assortment groups like clothes, underwear, footwear, etc., which are supplied onto the market in short series. Selection of a particular product as a representative within these groups depends on a price collector's decision.*

In 2008 the survey covered about 2.0 thous. representatives of consumer goods and services, and non-consumer ones as well.

Sources of information on prices were following:

- price quotations carried out by collectors,*
- price lists, regulations and decisions applicable to the uniform prices binding throughout the country or its part introduced by organs of government administration, organs of local self-government administration and entities running economic activity.*

Prices of goods and services were collected in 2008 once a month, with the exception of fruit and vegetables, for which the quotations were conducted three times a month (every decade). There were about 320 thous. individual price levels of goods and services recorded each month.

The set of quotations and information on uniform prices makes the basis for calculation of average monthly prices of all the representatives as:

- arithmetic means with regard to the number of quotations – concerning prices of goods and services recorded by price collectors,*
- arithmetic means weighted by a number of days of being in force of particular price levels – in the scope of uniform prices of goods and services.*

A price index of an individual representative in a region results from comparing its average monthly price in a given month with its average price from the basic period. Country-wide price indices of all the representatives covered by recordings are computed as the geometric means of price indices of the representatives from all the regions. The same formula is used for calculation of price indices of every elementary group at the lowest aggregation levels of the weight system (324 elementary groups in 2008). Then they are utilised (with the use of weights) to calculate price indices at the higher aggregation levels – up to the total consumer price index. Price indices of consumer goods and services are calculated monthly according to the Laspeyres formula. In the survey there is applied the Classification of Individual Consumption by Purpose adapted for the needs of HICP (COICOP/HICP).

Consumer price indices for entire population and for a particular group of households are computed with the use of the weight system based on the households' expenditure (excluding own consumption) on purchasing consumer goods and services from the year preceding the survey year. Data on consumer expenditure structure derived from the households' budget survey.

Harmonized Indices of Consumer Prices are computed according to uniform methodology of European Union by European Union member states. The basis of calculation of HICP for Poland is an observation of representatives of consumer goods and services and the weight system based on the structure of individual consumption expenditure in the households sector (in 2008 – consumption expenditure structure from 2006 in prices of December 2007). The grouping of consumer goods and services has been based on the Classification of Individual Consumption by Purpose worked out for the needs of HICP (COICOP/HICP).

Price index of durable non-foodstuffs used for purposes contained in the law on inheritance and donation duty, is computed on the basis of survey results of:

- retail prices of consumer goods serving the satisfaction of people' living necessities, connected with clothing, repair of the dwelling, household equipment, private transport means, telephone and telefax equipment, audio-visual, photographic and information processing equipment, as well as recreation and tourist equipment,*
- households' budgets – providing data on the average expenditures used for weight system compilation.*

Price indices of non-consumer goods and services have been computed applying as the weight system, their sales structure in the year preceding the one under the survey.

Methodology of calculating core inflation measures¹

Core inflation indices serve to assess the mid- and long-term trend of the overall price level. Despite differences in the definitions of core inflation that can be found in the literature, it is usually assumed that core inflation is the part of registered inflation, which is related to inflation expectations and demand pressure, and independent of supply shocks. From the point of view of the central bank, the most important features of core inflation seem to be the following:

- It approximates the mid- and long-term trend of growth of the prices of consumer goods and services in the economy.*
- It illustrates the trends in price changes adjusted for periodical and seasonal fluctuations, as well as shifts resulting from supply shocks, which are usually temporary in nature.*
- It points to this component of inflation that is more strongly linked with the pursued monetary policy than it is the case with the remaining components and which is consequently more sensitive to monetary policy decisions.*
- Its changes enable the (ex post) assessment of the direction and scale of the impact of the pursued monetary policy on inflation.*
- Its indices are usually characterised by a smaller volatility over time than CPI inflation indices.*

The above-mentioned features of core inflation make it a useful monetary policy tool.

There are many measures of core inflation. At least three groups of core inflation measurement methods can be distinguished: mechanical methods, based on selecting a fixed basket of goods, statistical methods and methods based on formal theoretical models. At the moment, the National Bank of Poland calculates and publishes six measures of core inflation. Five of those measures are calculated using mechanical methods and one with the use of statistical methods.

The core inflation indices allow an in-depth assessment of inflationary processes ongoing in the economy. However, these indexes are not free of shortcomings and it is difficult to indicate which of the core inflation measures best reflects the medium-term trend of price growth. In various economic conditions, particular measures of core inflation may approximate the non-observable trend of the overall price level with a varying degree of accuracy. The applicability of these measures depends to a large extent on the character of shocks affecting the prices in the categories excluded from the particular measures of core inflation.

Core inflation indicators are used in the National Bank of Poland – similarly as in other central banks – in its analytical, forecasting and research activities and also in the monetary policy making process. In the Monetary Policy Guidelines, which are adopted each

¹ Source: websites of National Bank of Poland.

year, the Monetary Policy Council asserts that “an important role in the assessment of inflationary pressure is played by core inflation indices” and that “very useful in analysing supply shocks are core inflation indices, which help distinguish, at least roughly, temporary effects from permanent changes in inflationary pressure.”

Methodology of calculating core inflation measures

What follows is a synthetic description of how the inflation measures calculated and published by the National Bank of Poland are constructed. All the indicators are calculated both in monthly terms (in relation to the previous month) and in annual terms (in relation to the corresponding period of the preceding year). The calculations are based on a disaggregated data base of consumer goods and services indicators as calculated by the Central Statistical Office (GUS). The published measures are not subject to seasonal adjustments or smoothing out procedures.

Since 2001 the National Bank of Poland has calculated and published the following core inflation measures:

- core inflation net of regulated prices,
- core inflation net of most volatile prices,
- core inflation net of most volatile prices and fuel prices,
- core inflation net of food and fuel prices (“net” inflation),
- 15-percent trimmed mean.

In June 2008 the National Bank of Poland started publishing another measure:

- core inflation net of food and energy prices

Measures calculated by means of mechanical methods

The most popular method of calculating core inflation is the method of excluding some elementary price indicators from the overall price index of consumer goods and services (Consumer Price Index). In order to calculate this measure of core inflation, the aggregated price index has to be calculated on the set stripped of a selected group of goods and services, which are thus excluded from the calculated measure of core inflation. Most commonly excluded goods and services are those whose prices display strong disruptions caused by seasonal fluctuations and/or the effect of supply shocks or those whose price shifts have only a limited informative value (e.g. due to different forms of regulation). The drawback of this group of methods is, to some extent, the arbitrariness of the selection of the excluded group of goods. This way of measure construction is used in the case of the following core inflation indicators:

Core inflation net of regulated prices

This indicator is created by eliminating prices which are not shaped by market mechanisms but are subject to diverse regulations and thus the distribution of their shifts may not reflect long-term inflation tendencies. Included under regulated prices are the prices administered directly by government institutions, regulators and self-governments, and also those administered indirectly through excise tax rates. A separate group of regulated prices, excluded from the CPI, includes: alcoholic beverages and tobacco products, energy carriers (natural gas, electricity, hot water, central heating), engine fuels, transport, postal and

telecommunications services, and various kinds of insurance. In 2008 the share (weight) of regulated prices in the CPI basket amounted to 26.5%.

Core inflation net of most volatile prices

This indicator is constructed by excluding the impact of the most disrupted prices, i.e. those characterised with strong seasonal shifts or those that have been subject to strong shock-like or cyclical changes. In determining the basket of the most volatile prices a standard deviation criterion was used at the level of elementary indicators of goods and services. Thus determined group of the most volatile prices includes: a significant part of fruit and vegetables, household maintenance charges, electricity and some postal and telecommunications services. In 2008 the share (weight) of the most volatile prices in the CPI basket amounted to 15.2%.

Core inflation net of most volatile prices and fuel prices

This measure is an indicator supplementing the core inflation rate after the exclusion of the most volatile prices. This indicator helps to assess the scale of the impact of fuel prices on the growth of the overall price index. In 2008 the share (weight) of the most volatile prices and fuel prices in the CPI basket amounted to 19.4%.

Core inflation net of food and energy prices

The indicator of core inflation net of food and energy prices eliminates the prices of goods that are particularly sensitive to internal and external supply shocks. This group includes food and non-alcoholic beverage prices and the prices of energy. The group of energy prices includes: engine fuels and energy carriers (electricity, natural gas, central heating, hot water, heating fuels). In 2008 the share (weight) of food and energy prices in the CPI basket amounted to 40.7%.

Core inflation net of food and fuel prices (“net” inflation)

The indicator of core inflation net of food and fuel prices (the so-called “net” inflation) is derived by stripping the inflation rate of food and non-alcoholic beverage prices and engine fuel prices. In 2008 the share (weight) of prices excluded from the “net” core inflation amounted to 29.8% of the CPI basket.

Measures calculated by means of statistical methods

15-percent trimmed mean

The only measure calculated with the use of statistical methods is the 15-percent trimmed mean. It is a weighted average, calculated according with the methodology used for calculating the CPI on the set of price groups whose accumulated weights (corresponding to previously ascendingly sorted price indicators) are higher than 15% and lower than 85%. The distribution of price changes is trimmed symmetrically on both sides. The groups with prices that have changed most significantly in relation to the base period (with the total weight of 30%) are eliminated in this way. In contrast to other measures published by the NBP, the 15-percent trimmed mean is calculated independently on a monthly and annual basis, i.e. it cuts off those groups of prices which were characterised by the largest changes both in relation to the previous month and in relation to the corresponding month of the preceding year.

TENDENCJE W ZAKRESIE ZMIAN CEN W 2008 R.

W 2008 r. dynamika cen w poszczególnych obszarach gospodarki narodowej kształtowała się w warunkach wolniejszego niż przed rokiem tempa wzrostu gospodarczego. Kumulacja niekorzystnych zjawisk na globalnych rynkach finansowych oraz pogarszająca się koniunktura w gospodarce światowej, wpływały na stopniowe osłabienie dynamiki popytu zagranicznego, a pośrednio oddziaływały na sytuację gospodarczą w kraju. Znacznemu osłabieniu uległa również dynamika popytu krajowego. W konsekwencji, od połowy roku obniżała się dynamika produkcji w przemyśle, a w IV kwartale produkcja sprzedana ukształtowała się poniżej poziomu sprzed roku, odzwierciedlając pierwsze symptomy spowolnienia gospodarczego. Po wysokim wzroście, notowanym w I połowie roku, w kolejnych okresach obserwowano spowolnienie dynamiki sprzedaży detalicznej. Nadal wysoki, ale również wolniejszy niż w latach poprzednich był wzrost produkcji budowlano-montażowej.

Istotny wpływ na kształtowanie się cen na przestrzeni 2008 r. miała wartość złotego. W okresie od stycznia do lipca 2008 r. złoty w stosunku do dolara i euro wyraźnie się umacniał, czyniąc import bardziej opłacalnym i hamując wzrost cen w kraju. Od sierpnia do grudnia 2008 r. złoty ulegał stopniowemu osłabieniu, wpływając na wzrost cen towarów, głównie importowanych, do celów konsumpcyjnych oraz zaopatrzeniowych dla przemysłu (w tym m.in. paliw).

Przyspieszenie tempa wzrostu cen konsumpcyjnych w pierwszych trzech kwartałach 2008 r. spowodowało reakcję Rady Polityki Pieniężnej, która czterokrotnie podniosła **stopy procentowe NBP**. Stopa referencyjna z 5,00 pkt na koniec 2007 r. wzrosła do 6,00 pkt na koniec czerwca 2008 r. i obowiązywała prawie do końca listopada 2008 r. Spowolnienie dynamiki cen konsumpcyjnych w IV kwartale oraz pierwsze oznaki spowolnienia gospodarczego spowodowały odwrotną reakcję RPP, która w listopadzie i grudniu obniżyła stopy procentowe, doprowadzając je w grudniu 2008 r. do poziomu z końca 2007 r. Według NBP, w 2008 r. nadal dynamicznie rosła wartość kredytów dla gospodarstw domowych, ale również koszt ich obsługi. Średnie oprocentowanie nowych umów kredytowych (na cele konsumpcyjne) wzrosło z 14,6 w styczniu do 15,3 w grudniu 2008 r., przy czym rzeczywista stopa oprocentowania kredytu (uwzględniająca koszty pozaodsetkowe) wzrosła odpowiednio z 21,0 do 22,6.

W **handlu zagranicznym**, według wstępnych danych za 2008 r., odnotowano spowolnienie dynamiki obrotów w złotych. Znacznie wyższa była dynamika eksportu do krajów Europy Środkowo-Wschodniej niż do krajów Unii Europejskiej. Od początku roku pogłębiało się ujemne saldo wymiany towarowej ogółem, głównie w wyniku pogłębiającego się ujemnego salda z krajami rozwijającymi się i z krajami Europy Środkowo-Wschodniej. Zarówno wśród odbiorców polskich towarów, jak i w imporcie pozycję wiodącą nadal zajmowały Niemcy, jednak ich pozycja uległa osłabieniu – zwiększył się natomiast udział Rosji. Według wstępnych danych wzrost cen transakcyjnych w imporcie wyniósł 0,6%, w eksporcie ceny obniżyły się o 1,9%. W efekcie osiągnięty wskaźnik *terms of trade* za 2008 r. był niekorzystny (97,5), m.in. z powodu

utrzymujących się od początku roku niekorzystnych relacji cenowych w obrotach z krajami Europy Środkowo-Wschodniej.

Na **rynku rolnym**, ceny zbóż kształtowały się pod wpływem wysokiej podaży i niskich cen na rynku Wspólnoty, na którym łącznie z obszarem basenu Morza Czarnego odnotowano rekordowe zbiory. Na ceny wpływał również znacznie wyższy niż przed rokiem wolumen importu zbóż (zarówno z obszaru, jak i spoza obszaru UE), przy niewielkim wolumenie eksportu. W efekcie ceny podstawowych zbóż znacznie obniżyły się. Na rynku produktów zwierzęcych, w okresie dwunastu miesięcy 2008 r., notowano spadek pogłowia trzody chlewnej oraz znacznie mniejszą podaż żywca rzeźnego do skupu niż przed rokiem, z wyjątkiem żywca drobiowego. Na ceny żywca na przestrzeni 2008 r. wpływał hamująco utrzymujący się duży wolumen taniego importu wieprzowiny z obszaru UE (przy znacznie mniejszym wolumenie eksportu). Odwrotną tendencję odnotowano dla mięsa wołowego i drobiowego, dla którego saldo obrotów handlu zagranicznego było dodatnie. Utrzymujący się na przestrzeni 2008 r. wysoki poziom skupu mleka (potęgowany m.in. przez zwiększenie dla państw członkowskich UE kwot mlecznych od 1 kwietnia 2008 r., w oparciu o przepisy Rozporządzenia Rady – WE – nr 248/2008 z dnia 17 marca 2008 r.) oraz spadki cen podstawowych produktów mleczarskich (wymuszane przez rynek Wspólnoty m.in. w odniesieniu do cen masła i jego zapasów) powodowały obniżanie cen skupu mleka krowiego.

Wzrost **cen produkcji sprzedanej przemysłu** w 2008 r. w stosunku do roku poprzedniego wyniósł 2,6% (wobec 2,3% w 2007 r.). Najbardziej wzrosły ceny w sektorze energetycznym, który tłumaczy podwyżki cen koniecznością zwiększenia nakładów na inwestycje w nowe bloki energetyczne, złoża kopalniane, OZE oraz zakupu limitów emisyjnych CO₂ na wolnym rynku. Wyższa niż przed rokiem była dynamika cen w górnictwie (wzrost o 10,9%, wobec 3,1%), głównie w wyniku znacznego wzrostu cen w górnictwie węgla kamiennego i brunatnego; wydobywaniu torfu (o 23,8%). W sekcji wytwarzanie i zaopatrywanie w energię elektryczną, gaz, wodę ceny podniesiono o 8,4% (wobec 4,0% w 2007 r.). Najwolniej i wolniej niż przed rokiem rosły ceny w przetwórstwie przemysłowym (1,3%, wobec 1,9%), co było m.in. efektem wyhamowywania dynamiki eksportu i popytu krajowego.

Ceny **produkcji budowlano-montażowej** w 2008 r. rosły wolniej niż przed rokiem (5,0%, wobec 7,8%). Pogarszanie się sytuacji na rynkach finansowych (w zakresie płynności finansowej oraz upadki banków komercyjnych) skutkowało zaostrzeniem kryteriów przyznawania kredytów hipotecznych, począwszy od II półrocza 2008 r. Istotny wpływ na sytuację w budownictwie miał fakt osłabiania się złotego, szczególnie w stosunku do franka szwajcarskiego, tj. waluty, w której denominowana jest duża ilość kredytów hipotecznych. Pociągało to wzrost wartości kredytów w przeliczeniu na złoty. Perspektywy trudności w przyznawaniu oraz obsłudze kredytów, a także drożejące kredyty (także w wyniku wzrostu marż bankowych) i spowolnienie gospodarcze skutkowało wyhamowaniem dynamiki cen w budownictwie, widocznym już w IV kwartale 2008 r.

Średnioroczny wzrost **cen konsumpcyjnych** w 2008 r. był wyższy od notowanego w roku poprzednim (4,2%, wobec 2,5%) oraz od założonego w ustawie budżetowej (o 1,9 pkt proc.). W pierwszych trzech kwartałach ub. roku dynamika cen konsumpcyjnych w skali roku stopniowo zwiększała się, natomiast w ostatnim kwartale uległa osłabieniu. Największy wpływ na poziom wskaźnika cen towarów i usług konsumpcyjnych miał wzrost cen towarów i usług związanych

z mieszkaniem oraz cen żywności i napojów bezalkoholowych, podwyższając wskaźnik ogółem odpowiednio o 1,84 pkt proc. i 1,55 pkt proc. Według szacunków, zmiany cen urzędowych i kontrolowanych dokonane w 2008 r. podwyższyły wskaźnik cen konsumpcyjnych w okresie styczeń–grudzień 2008 r. o 1,5 pkt proc. (wobec 0,7 pkt proc. w 2007 r.).

W 2008 r. średnie miesięczne tempo wzrostu cen konsumpcyjnych było podobne do obserwowanego w 2007 r. (0,3%). Najwyższe średnie miesięczne tempo wzrostu cen zanotowano w zakresie towarów i usług związanych z mieszkaniem oraz napojów alkoholowych i wyrobów tytoniowych. Średnie miesięczne tempo wzrostu cen w przemyśle w 2008 r. było podobne jak w 2007 r. (0,2%), przy czym najszybsze notowano w sekcji wytwarzanie i zaopatrywanie w energię elektryczną, gaz, wodę (1,0%), natomiast w budownictwie było niższe niż przed rokiem (0,2% wobec 0,7%).

Średnioroczny wzrost cen towarów i usług konsumpcyjnych w 2008 r. był niższy niż wzrost przeciętnego miesięcznego wynagrodzenia brutto w sektorze przedsiębiorstw. Zwiększyła się **siła nabywcza** płac w odniesieniu do wielu towarów żywnościowych, w tym zwłaszcza cukru, warzyw, ryb, mięsa oraz owoców, a także napojów bezalkoholowych. Relatywnie tańsza była odzież i obuwie, samochody osobowe i paliwa, towary i usługi w zakresie łączności, rekreacji i kultury, wyposażenia mieszkania i prowadzenia gospodarstwa domowego, zdrowia, edukacji, a także restauracji i hoteli. Zmniejszyła się siła nabywcza płac w odniesieniu do niektórych artykułów żywnościowych (m.in. mleka, pieczywa i produktów zbożowych oraz tłuszczów roślinnych). Relatywnie droższy niż przed rokiem był m.in. wywóz nieczystości (śmieci), opał, wyroby tytoniowe, energia elektryczna oraz gaz.

CENY PRODUCENTÓW

Rolnictwo

Wzrost cen **towarowej produkcji rolniczej** w 2008 r. był znacznie niższy niż 2007 r. (1,0%, wobec 12,7%), w wyniku spadku cen produkcji roślinnej (o 2,4%, wobec wzrostu 18,9% w 2007 r.). Ceny produkcji towarowej zwierzęcej wzrosły o 3,8% (wobec 8,3% przed rokiem).

W 2008 r. dynamika **produkcji roślinnej** nie była tak znacząca, jak w 2007 r. Zbiory zbóż w porównaniu z poprzednim rokiem wzrosły jedynie o 1,9%, głównie w wyniku zwiększenia areалу zasiewów, przy niższych niż przed rokiem plonach, będących wynikiem niesprzyjających warunków meteorologicznych. Zbiory rzepaku i rzepiku osiągnęły poziom zbliżony do notowanego przed rokiem. Niższe niż w 2007 r. były zbiory ziemniaków (o 11,3%) oraz warzyw gruntowych (o 11,2%). W wyniku restrukturyzacji przemysłu cukrowniczego Wspólnoty znacznie obniżyły się zbiory buraków cukrowych (o 26,1%), jako efekt zmniejszenia powierzchni upraw (o 13,7%). Wyższe natomiast niż przed rokiem były zbiory owoców z drzew (o 160,3%) i owoców jagodowych (o 28,4%).

Pomimo bardzo dobrych zbiorów w 2007 r. oraz dobrych w 2008 r., podaż generowana przez rolników w kraju była mniejsza niż przed rokiem (skup zbóż w okresie VII-XII 2008 r. był mniejszy niż w analogicznym okresie poprzedniego roku). Ceny zbóż kształtowały się m.in. pod wpływem wysokiej podaży i niskich cen na rynku Wspólnoty, na którym łącznie z obszarem basenu Morza Czarnego odnotowano rekordowe zbiory. Na ceny wpływał również przeszło

3,5-krotnie wyższy od eksportu wolumen konkurencyjnego cenowo importu zbóż (zarówno z obszaru, jak i spoza obszaru UE). Na kształtowanie cen zbóż na przestrzeni 2008 r. wpływała również sytuacja na rynkach finansowych, zwłaszcza załamanie się funduszy inwestycyjnych (bazujących na surowcach), a także postępujące od II połowy 2008 r. globalne spowolnienie gospodarcze. W efekcie ceny skupu podstawowych zbóż, począwszy od maja 2008 r. stałe obniżały się. Średnia cena skupu pszenicy w 2008 r. była o 9,1% niższa od notowanej przed rokiem, a żyta – o 14,2%. Na targowiskach natomiast odnotowano wzrost średniej ceny pszenicy (o 9,0%) i żyta (o 5,1%).

Mniejsze niż przed rokiem zbiory ziemniaków nie spowodowały wzrostu cen. W skupie średnia cena 1 dt ziemniaków była zbliżona do notowanej w 2007 r. W obrocie targowiskowym natomiast cena 1 dt ziemniaków jadalnych znacznie obniżyła się (o 35,5%), była jednak znacznie wyższa od ceny skupu (63,40 zł za 1 dt, wobec 29,72 zł). Spadek cen ziemniaków, pomimo niższych niż przed rokiem (oraz w latach 2001-2005) zbiorów wynikał m.in. ze zmiany modelu konsumpcji, jak również ze spadku popytu trzody chlewnej powodującego mniejsze zapotrzebowanie na pasze.

W 2008 r. sytuacja w **produkcji zwierzęcej** kształtowała się pod wpływem głębokiego spadku popytu trzody chlewnej (wywołanego m.in. wysokimi cenami zbóż, w efekcie pogorszeniem się opłacalności chowu trzody chlewnej w 2007 r.), rosnącego zainteresowania odchowem bydła oraz dalszego rozwoju produkcji drobiarskiej. Podaż żywca rzeźnego do skupu (w wadze żywej) w porównaniu do poprzedniego roku zmniejszyła się o 4,3%, w tym zwłaszcza żywca wieprzowego i wołowego, natomiast dostawy żywca drobiowego do skupu były znacznie wyższe niż w 2007 r. (o 13,9%). Z uwagi na konkurencyjne ceny wieprzowiny na rynku unijnym, podaż krajową uzupełniał równoległy import taniej wieprzowiny m.in. z Danii i Holandii, przy znacznie mniejszym wolumenie eksportu. W sytuacji deficytu, cena żywca wieprzowego na przestrzeni 2008 r. systematycznie rosła, począwszy od II kwartału, osiągając średni poziom wyższy w porównaniu z rokiem poprzednim o 15,8%. Rósł popyt zewnętrzny na bydło rzeźne, którego średnia cena nadal była niższa od średniej unijnej, stymulując wzrost ceny w kraju, który wyniósł 2,2%. Przy znacznym wzroście podaży, a także niskich cenach zbóż, obniżyła się cena skupu drobiu rzeźnego (o 1,7%).

W przeciwieństwie do roku poprzedniego, w którym rósł globalny popyt na produkty mleczarskie (masło i mleko w proszku), zwłaszcza w krajach rozwijających się, w 2008 r. w wyniku spowolnienia gospodarczego obserwowano wyhamowanie tego procesu. Powodowało to nagromadzenie zapasów produktów mleczarskich na rynku unijnym, w konsekwencji spadek ich cen. Utrzymujący się na przestrzeni 2008 r. wysoki poziom skupu mleka (potęgowany przez zwiększenie dla krajów członkowskich UE kwot mlecznych) oraz spadki cen podstawowych produktów mleczarskich (wymuszane przez rynek Wspólnoty) skutkowały spadkiem ceny skupu mleka, który w 2008 r. wyniósł 4,5%.

Niskie ceny zbóż w 2008 r. w połączeniu z rosnącymi cenami skupu żywca wieprzowego, radykalnie poprawiały opłacalność tuczu trzody chlewnej. Relacja cen skupu żywca wieprzowego do targowiskowych cen żyta w styczniu 2008 r. wyniosła 4,7, podczas gdy w grudniu 2008 r. osiągnęła wartość 8,6. Średnioroczna relacja cen skupu żywca wieprzowego do targowiskowych cen żyta wyniosła w 2008 r. 6,0 i była wyższa od notowanej przed rokiem

(wobec 5,2), ale nadal niższa niż w 2006 r. i 2005 r. (wobec odpowiednio 8,8 i 11,1). Skutkiem tej sytuacji był systematyczny wzrost cen prosiąt do dalszego chowu. Średnia cena prosięcia w 2008 r. była o 24,0% wyższa niż przed rokiem.

W 2008 r. obniżyły się głównie ceny skupu zbóż (z wyjątkiem jęczmienia) oraz buraków cukrowych (pomimo częściowej likwidacji upraw). Znacznie więcej niż przed rokiem płacono w skupie np. za rzepak i rzepik przemysłowy, w wyniku rozwoju rynku biopaliw, a także za strączkowe jadalne, włókno lnu, liście tytoniu. Wzrosły również (w wyniku mniejszego urodzaju) ceny warzyw: kapusty, marchwi, buraków, pomidorów i ogórków. Przy znacznie wyższych niż przed rokiem zbiorach, przeszło dwukrotnie potaniały w skupie jabłka. Mniej niż przed rokiem płacono w skupie również za truskawki. Podobnie jak w latach poprzednich, w 2008 r. średnioroczne ceny skupu większości produktów rolnych były niższe od notowanych na targowiskach.

W 2008 r. relacja dynamiki cen większości produktów rolnych sprzedawanych przez gospodarstwa indywidualne (1,2%) i dynamiki cen towarów i usług zakupywanych przez rolników na cele bieżącej produkcji, inwestycyjne oraz konsumpcyjne (11,2%) była niekorzystna. Wskaźnik relacji cen („nożyce cen”) wyniósł 91,0 (wobec 107,7 w 2007 r.) i był najgorszy od sześciu lat. Najbardziej wzrosły ceny towarów i usług wykorzystywanych do bieżącej produkcji rolniczej (o 12,8%). Spośród towarów zakupywanych przez rolników na rynku detalicznym na potrzeby bieżącej produkcji, najbardziej podrożały nawozy mineralne lub chemiczne oraz wapniowe (o 38,4%), pasze (o 14,5%), a także środki ochrony roślin (o 9,9%).

Przemysł

Ceny w przemyśle kształtowały się w warunkach globalnego spowolnienia gospodarczego, odczuwalnego w II połowie 2008 r., objawiającego się w warunkach krajowych wyhamowaniem dynamiki eksportu a następnie jego spadkiem w III i IV kwartale 2008 r. Podobnie, jak w poprzednim roku szybko rosły ceny surowców energetycznych (zwłaszcza węgla, energii elektrycznej i gazu) oraz – przy osłabiającym się złotym – ceny importu zaopatrzeniowego (w tym paliw). Nadal utrzymywała się presja na podwyżki płac. Czynnikiem niwelującym pogarszające się warunki w przemyśle była utrzymująca się na dość wysokim poziomie dynamika spożycia indywidualnego.

Ceny produkcji sprzedanej przemysłu w 2008 r. wzrosły o 2,6% (wobec 2,3% w 2007 r.). Największy wzrost cen, znacznie większy niż w 2007 r., odnotowano w sektorze energetycznym. W górnictwie ceny podniesiono o 10,9% (wobec 3,1% w 2007 r.), w tym w górnictwie węgla kamiennego i brunatnego; wydobywaniu torfu – o 23,8%. Średnioroczne ceny węgla kamiennego wzrosły o 26,6%, brunatnego – o 9,2%. W górnictwie rud metali odnotowano spadek cen o 15,6%, głównie w wyniku spadku cen miedzi na rynkach światowych w II połowie 2008 r. Pozostałe górnictwo podniosło ceny o 13,4%, w tym znacznie podrożało wydobywanie minerałów chemicznych i minerałów do produkcji nawozów (o 79,7%). W sekcji wytwarzanie i zaopatrywanie w energię elektryczną, gaz, wodę ceny wzrosły o 8,4% (wobec 4,0% przed rokiem). Znacznie niższą dynamikę cen odnotowano w przetwórstwie przemysłowym – 1,3% (wobec 1,9% w 2007 r.). Najwięcej podniesiono ceny w działach bardzo energochłonnych oraz wykorzystujących surowce głównie z importu, tj. m.in w produkcji koksu

i produktów rafinacji ropy naftowej (o 18,9%), wyrobów chemicznych (o 5,8%), metali (o 2,7%). Powyżej średniej dynamiki w przetwórstwie podniesiono ceny produkcji m.in. wyrobów z pozostałych surowców niemetalicznych (o 2,6%) oraz artykułów spożywczych i napojów (o 2,0%). W kilkunastu działach przetwórstwa (wykorzystujących m.in. zaawansowane technologie oraz będących pod presją konkurencji globalnych rynków) odnotowano spadek cen: m.in. w produkcji sprzętu i urządzeń radiowych, telewizyjnych i telekomunikacyjnych (o 8,8%), maszyn biurowych i komputerów (o 7,5%), maszyn i aparatury elektrycznej (o 3,2%), maszyn i urządzeń (o 3,1%), instrumentów medycznych, precyzyjnych i optycznych, zegarów i zegarków (o 2,2%). Spowolnienie gospodarcze, w tym problemy finansowe światowych koncernów samochodowych wpływały na kondycję przemysłu samochodowego w Polsce. Obniżyły się ceny produkcji pojazdów samochodowych, przyczep i naczep (o 3,2%), pozostałego sprzętu transportowego (o 3,4%) oraz wyrobów gumowych i z tworzyw sztucznych (o 2,6%) w zakresie ogumienia samochodowego.

Budownictwo

Podobnie jak przed rokiem, w 2008 r. dynamicznie rosła produkcja budowlano-montażowa oraz liczba mieszkań oddanych do użytkowania. Jednakże spadek liczby pozwoleń na realizację inwestycji mieszkaniowych w porównaniu z rokiem poprzednim był pierwszym symptomem odwrótu budowlanego boomu. Problemy instytucji finansowych (głównie z płynnością finansową) powodowały zaostrzenia kryteriów przyznawania kredytów, zarówno dla gospodarstw domowych, jak i przedsiębiorstw. W związku z powyższym w IV kwartale 2008 r. obserwowano spadek zainteresowania zakupem nieruchomości, a także wyraźne wyhamowanie dynamiki cen w budownictwie. Średnie miesięczne tempo wzrostu cen w budownictwie w 2008 r. było przeszło trzykrotnie niższe niż w 2007 r. (0,2, wobec 0,7)

Ceny produkcji budowlano-montażowej w 2008 r. wzrosły o 5,0% (wobec 7,8% w 2007 r.). Najbardziej podniesiono ceny wykonywania instalacji budowlanych (o 5,1%) oraz wznoszenia budynków i budowli; inżynierii lądowej i wodnej (o 5,0%), tj. w grupie stanowiącej ok. 80,0% produkcji budowlanej. Najmniej podrożało wykonywanie robót budowlanych wykończeniowych oraz przygotowanie terenu pod budowę (o 3,3%).

Spośród badanych robót budowlano-montażowych, według Katalogu Norm Nakładów Rzeczowych, w największym stopniu w 2008 r. wzrosły ceny ręcznych robót ziemnych (o 10,1%), konstrukcji betonowych i żelbetonowych monolitycznych (o 10,0%), układania tynków i okładzin zewnętrznych (o 9,7%), a także robót ziemnych zmechanizowanych (o 8,9%).

Usługi transportu, gospodarki magazynowej i łączności

W 2008 r. wzrost cen usług transportu, gospodarki magazynowej i łączności ogółem wyniósł 4,0% (wobec 2,5% w 2007 r.). Najbardziej podrożały usługi w transporcie lądowym i rurociągowym (o 8,6%), w tym przewozy towarów transportem kolejowym – o 16,7%. Przewozy pasażerów koleją podrożały o 1,4%, a transport lądowy pasażerski, rozkładowy podrożał o 4,5%. Po spadku w poprzednim roku (o 0,3%), w 2008 r. podrożał transport lotniczy (o 2,5%), głównie w wyniku utrzymujących się wysokich cen paliw w I połowie roku. Najmniejszy wzrost cen odnotowano w transporcie wodnym – 1,0%. Ceny usług świadczonych w zakresie

działalności wspomagającej transport; działalności związanej z turystyką wzrosły o 3,3% (wobec 2,0% w 2007 r.). W ramach tych działalności najczęściej podniesiono opłaty za przeladunek towarów (o 4,0%), a także za usługi w zakresie działalności związanej z turystyką (o 4,5%) i agencjami transportowymi (o 4,1%). Poczta i telekomunikacja podniosła ceny usług przeciętnie o 1,2% (wobec 0,3% przed rokiem), najbardziej – podobnie jak przed rokiem – za usługi w zakresie działalności pocztowej i kurierskiej (o 7,2%), w tym zwłaszcza operatora publicznego (o 7,3%). Wzrost cen usług pocztowych świadczonych przez podmioty inne niż operator publiczny wyniósł 1,6%. W czwartym z kolei roku spadały ceny usług w telekomunikacji (o 0,2% w 2008 r.).

CENY DETALICZNE

Wzrost **cen towarów i usług ogółem** w 2008 r. był znacznie większy niż przed rokiem (5,2%, wobec 3,2%). Dynamika cen towarów i usług niekonsumpcyjnych – podobnie jak w pięciu poprzednich latach – była wyższa od dynamiki cen towarów i usług konsumpcyjnych (wzrost 8,4%, wobec 4,2%).

Spośród towarów niekonsumpcyjnych najbardziej podrożały nawozy mineralne lub chemiczne oraz wapniowe (o 38,4%), pasze (o 14,5%) oraz środki ochrony roślin (o 9,9%). Spośród usług niekonsumpcyjnych najszybciej rosły ceny obsługi maszynowej produkcji rolniczej i ogrodniczej (o 11,4%), usług finansowych (o 10,5%), remontowo-budowlanych (9,9%) oraz energii elektrycznej (o 9,4%).

Średnioroczny wzrost cen konsumpcyjnych w 2008 r. był wyższy od notowanego w roku poprzednim (4,2%, wobec 2,5%) oraz od założonego w ustawie budżetowej (o 1,9 pkt proc.). Największy wpływ na poziom wskaźnika cen towarów i usług konsumpcyjnych miał wzrost cen towarów i usług związanych z mieszkaniem oraz cen żywności i napojów bezalkoholowych, co spowodowało podwyższenie wskaźnika ogółem odpowiednio o 1,84 pkt proc. i o 1,55 pkt proc. Spadek cen odzieży i obuwia wpłynął na obniżenie wskaźnika ogółem o 0,39 pkt proc. Zmiany cen wprowadzone w 2007 r. podwyższyły wskaźnik cen towarów i usług konsumpcyjnych w 2008 r. o ok. 1,8 pkt proc. Szacuje się, że zmiany cen dokonane w 2008 r. wpłyną na podwyższenie wskaźnika cen konsumpcyjnych w 2009 r. o ok. 0,9 pkt proc. Według szacunków, zmiany cen urzędowych i kontrolowanych dokonane w 2008 r. podwyższyły wskaźnik cen konsumpcyjnych w okresie styczeń-grudzień 2008 r. o 1,5 pkt proc. (wobec 0,7 pkt proc. w 2007 r.).

Ceny żywności i napojów bezalkoholowych w 2008 r. w stosunku do poprzedniego roku wzrosły o 6,1% (4,9% w 2007 r.). Czynnikiem wpływającym na wzrost cen żywności były uwarunkowania krajowe: wzrost cen nośników energii, płac, czynszów, podatku akcyzowego, spadek pogłowia trzody chlewnej, jak również globalne; m.in. duże wahania cen zbóż, osłabienie złotego, interwencjonizm (dotyczy np. ograniczania eksportu ryżu przez kraje trzeciego świata), rozwój rynku biopaliw (powodujący wzrost cen roślin oleistych). Największe podwyżki cen żywności dotyczyły pieczywa i produktów zbożowych (o 11,5%, w tym ryżu – o 29,0%, pieczywa – o 12,9%, mąki – o 10,7%), artykułów w grupie „mleko, sery i jaja” (o 9,5%) oraz mięsa (o 4,7%). Podrożało mięso wieprzowe – o 6,8%, wołowe – o 4,0%, spadły natomiast

ceny drobiu – o 1,4%. Znacznie podniesiono ceny m.in. tłuszczów roślinnych (o 14,7%), owoców (o 6,2%) oraz tłuszczów zwierzęcych (o 6,1%). Zanotowano spadek m.in. cen warzyw (o 1,6%) oraz cukru (o 9,3%). Napoje bezalkoholowe podrożały o 5,0%, w tym soki – o 9,4% oraz kawa – o 7,4%. Napoje alkoholowe i wyroby tytoniowe w stosunku do poprzedniego roku podrożały o 6,4% (wobec 3,3% w 2007 r.), przy czym wyższy był wzrost cen wyrobów tytoniowych (13,4%) niż napojów alkoholowych (2,7%). Ceny odzieży i obuwia obniżyły się o 6,9% (wobec 7,4% w poprzednim roku), przy czym głębszy spadek cen dotyczył obuwia (10,5%) niż odzieży (5,4%). Wzrost cen towarów i usług związanych z mieszkaniem w 2008 r. w stosunku do poprzedniego roku był znacznie większy niż w 2007 r. (7,5%, wobec 3,5%). Opłaty za najem mieszkania podniesiono o 5,8%. W tempie szybszym niż przed rokiem rosły ceny usług komunalnych. Opłaty za wywóz nieczystości (śmieci) podniesiono o 38,2%, za usługi kanalizacyjne – o 9,8% oraz za zaopatrywanie w wodę – o 6,6%. W zakresie nośników energii ceny opału wzrosły o 15,6%, energii elektrycznej – o 10,7%, gazu – o 10,5%, a energii cieplnej – o 3,5%. Wzrost cen towarów i usług związanych z wyposażeniem mieszkania i prowadzeniem gospodarstwa domowego wyniósł 2,1%. Opłaty za usługi związane z prowadzeniem gospodarstwa domowego podniesiono o 6,5%, przy czym nadal notowano spadek cen sprzętu gospodarstwa domowego (o 1,4%). Wzrost cen towarów i usług związanych ze zdrowiem wyniósł 3,4% i był wyższy od notowanego w roku poprzednim (2,1%). Opłaty za usługi ambulatoryjne i medycyny niekonwencjonalnej podniesiono o 5,3%. Ceny artykułów farmaceutycznych wzrosły o 2,7%. Wzrost cen w zakresie transportu wyniósł 3,1% (wobec 2,1% przed rokiem). Paliwa do prywatnych środków transportu podrożały o 4,7%, w tym gaz ciekły – o 8,8%, benzyna silnikowa – o 2,6%. Ceny usług transportowych podniesiono o 5,5%, przy czym bardziej zdrożał pasażerski transport drogowy (5,2%) niż kolejowy (3,5%). Spadły natomiast ceny samochodów osobowych (o 2,8%). W wyniku m.in. działań regulatora rynku komunikacji elektronicznej, ceny w zakresie łączności w 2008 r. obniżyły się o 0,7%. Ceny towarów i usług związanych z rekreacją i kulturą spadły o 0,3% (wobec 0,2% wzrostu w 2007 r.), głównie za sprawą spadku cen sprzętu audiowizualnego, fotograficznego i informatycznego (o 13,5%). Wzrosły natomiast opłaty za usługi w zakresie turystyki zorganizowanej – o 5,9%. Podniesiono również ceny m.in. biletów do kin, teatrów i na koncerty (o 4,0%), książek (o 3,0%) oraz gazet i czasopism (o 2,4%). Opłaty w zakresie edukacji wzrosły o 3,5% (wobec 1,6% w 2007 r.), a w zakresie restauracji i hoteli – o 6,1% (wobec 3,5%). Spośród innych towarów i usług wzrosły m.in. ceny usług w salonach fryzjerskich, kosmetycznych i zakładach pielęgnacyjnych (o 5,5%).

W 2008 r., przy wskaźniku cen konsumpcyjnych wynoszącym 104,2, najbardziej podrożały towary i usługi konsumpcyjne w **gospodarstwach** emerytów i rencistów (o 4,9%), jak również w gospodarstwach utrzymujących się z niezarobkowych źródeł (o 4,6%) oraz rolników (o 4,4%). Najmniej skutki wzrostu cen odczuli gospodarstw pracowników pracujących na własny rachunek (3,5%). Na nieco niższym poziomie niż przeciętny wzrost cen konsumpcyjnych ukształtowała się dynamika cen dla gospodarstw pracowników (4,0%). We wszystkich typach gospodarstw domowych znacznie więcej niż przed rokiem należało zapłacić m.in. za żywność, użytkowanie mieszkania, w tym nośniki energii, wyroby tytoniowe, usługi ambulatoryjne i medycyny niekonwencjonalnej, a mniej – za odzież i obuwie.

Ceny konsumpcyjne, według **zharmonizowanego wskaźnika cen konsumpcyjnych** (HICP) obliczonego metodą średniej ruchomej, wzrosły w okresie styczeń-grudzień 2008 r. w stosunku do analogicznego okresu poprzedniego roku o 4,2% (wobec 2,6% w 2007 r.).

INFLACJA BAZOWA

W 2008 r. wszystkie średnioroczne miary inflacji bazowej osiągnęły wartości znacznie wyższe niż w roku poprzednim, co było efektem przyspieszenia tempa wzrostu cen konsumpcyjnych.

Wskaźnik inflacji bazowej, po wyłączeniu **cen kontrolowanych** w 2008 r. wyniósł 103,9 i był niższy od wskaźnika cen towarów i usług konsumpcyjnych (104,2, podczas gdy w poprzednim roku ukształtował się na takim samym poziomie, jak wskaźnik cen konsumpcyjnych ogółem), wskazując na wpływ cen kontrolowanych na poziom inflacji. W grupie towarów i usług kontrolowanych pod kątem cen, a których ceny w 2008 r. znacznie wzrosły, znalazły się: energia elektryczna, gaz, wyroby tytoniowe, usługi transportowe. Obserwowany w II połowie 2008 r. znaczny spadek cen paliw, jak również obniżki cen niektórych usług telekomunikacyjnych działały hamująco na ogólny wzrost cen kontrolowanych.

Wskaźnik inflacji bazowej, po wyłączeniu cen o **największej zmienności**, wyniósł 104,3 i w przeciwieństwie do dwóch poprzednich lat był nieco wyższy od wskaźnika cen konsumpcyjnych ogółem (104,2) wskazując, że ceny o charakterze sezonowym lub cyklicznym działały obniżająco na wskaźnik CPI. Należy zaznaczyć, że ruch cen odbywał się dwukierunkowo: obserwowano wzrosty cen owoców, opłat za najem mieszkania, natomiast obniżały się ceny warzyw, niektórych usług telekomunikacyjnych.

Inflacja bazowa po wyeliminowaniu cen o **największej zmienności i cen paliw** ukształtowała się na poziomie opisanej powyżej miary wyłączającej tylko ceny o największej zmienności (104,3), co świadczy o tym, że wzrost cen paliw w 2008 r. nie był istotnym czynnikiem pro-inflacyjnym.

Inflacja „netto”, tj. miara inflacji bazowej po wyeliminowaniu z koszyka dóbr konsumpcyjnych żywności i paliw, osiągnęła w 2008 r. znacznie niższy poziom w porównaniu z innymi miarami inflacji bazowej oraz była znacznie niższa od wzrostu cen konsumpcyjnych ogółem (103,5, wobec 104,2). Biorąc pod uwagę niewielki wpływ cen paliw na poziom ogólnego wskaźnika cen konsumpcyjnych, istotny wpływ na inflację miały ceny żywności. Potwierdza to miara inflacji bazowej eliminująca z koszyka dóbr **żywność i energię**, która osiągnęła najniższy poziom – 102,3%, wskazując, że na ukształtowanie wskaźnika cen konsumpcyjnych w największym stopniu wpłynęły zmiany cen żywności i nośników energii.

Miara inflacji bazowej **„15% średnia obcięta”**, która eliminuje grupy towarów i usług o łącznej wadze 30%, dla których cena uległa największej zmianie w stosunku do okresu bazowego, osiągnęła poziom 104,3, tj. równy inflacji bazowej po wyłączeniu cen o największej zmienności (104,3).

CENY W HANDLU ZAGRANICZNYM

Według wstępnych danych w 2008 r. relacje cen w handlu zagranicznym były niekorzystne. Ceny towarów importowanych wzrosły o 0,6%, natomiast w eksporcie obniżyły się o 1,9%. Wskaźnik „terms of trade” wyniósł 97,5 (wobec 102,0 w 2007 r.). Według systematyki Międzynarodowej Standardowej Klasyfikacji Handlu, w imporcie najbardziej podrożały oleje, tłuszcze i woski zwierzęce i roślinne (o 24,8%), paliwa mineralne, smary i materiały pochodne (o 22,9%), surowce niejadalne z wyjątkiem paliw (o 10,0%), a także żywność i zwierzęta żywe (o 4,8%). Mniej niż przed rokiem nabywcy płacili za m.in. importowane napoje i tytoń (o 6,1%) oraz maszyny, urządzenia i sprzęt transportowy (5,2%). W eksporcie, odwrotnie niż w roku poprzednim, znacznie obniżyły się ceny żywności i zwierząt żywych (o 4,3%, wobec wzrostu o 9,0% w 2007 r.), mającej istotny udział w wolumenie eksportu. Obniżyły się również ceny eksportu m.in. maszyn, urządzeń i sprzętu transportowego (o 5,3%), różnych wyrobów przemysłowych (o 3,2%) oraz towarów przemysłowych sklasyfikowanych głównie według surowca (o 1,6%). Udział wymienionych towarów w eksporcie stanowił ok. 85% zrealizowanej wartości sprzedaży w złotych. Wyższe niż przed rokiem ceny eksporterzy uzyskiwali za m.in. paliwa mineralne, smary i materiały pochodne (o 36,0%), oleje, tłuszcze i woski zwierzęce i roślinne (o 35,3%), jednak ich udział w ogólnej wartości eksportu był niewielki. Analizując ceny w imporcie pod kątem przeznaczenia poszczególnych towarów, najszybciej rosły ceny paliw i smarów (o 22,4%), żywności i napojów w formie przetworzonej i nieprzetworzonej z przeznaczeniem dla przemysłu (o 14,9%), towarów zaopatrzeniowych dla przemysłu, gdzie indziej niewymienionych, w formie nieprzetworzonej (o 14,3%) oraz środków transportu przemysłowego (o 10,4%). Ceny importowanej żywności i napojów z przeznaczeniem dla gospodarstw domowych, przetworzonej wzrosły o 2,6%, nieprzetworzonej – obniżyły się o 1,6%. Ceny towarów konsumpcyjnych, gdzie indziej niewymienionych, wzrosły o 1,8%.

KURSY WALUT

Średni kurs dolara amerykańskiego w 2008 r. w porównaniu do poprzedniego roku obniżył się o 12,9%, a euro – o 7,0%. Jednakże od sierpnia 2008 r. obserwowano systematyczne osłabianie się złotego. W grudniu 2008 r. kurs dolara amerykańskiego i euro był odpowiednio o 20,0% i 11,5% wyższy niż w grudniu 2007 r. Spadek wartości złotego wpłynął na wzrost cen towarów importowanych dla potrzeb wytwórczych i konsumpcyjnych i był czynnikiem pro-inflacyjnym.

TRENDS RELATED TO PRICE CHANGES IN 2008

In 2008 the price dynamics in particular areas of national economy was influenced by a slower economic growth than a year ago. The accumulation of unfavourable phenomena on the global financial markets and the worsening condition of world economy influenced a gradual lowering of the foreign demand dynamics, having also an indirect impact on the economic situation in the country. The domestic demand dynamics also weakened considerably. In consequence, the dynamics of industry production was declining, starting with the 2nd half of the year, with sold production of industry in the 4th quarter reaching a lower level than a year earlier, thereby reflecting the first symptoms of economic slowdown. After the high growth rate recorded in the 1st half of the year, in subsequent periods the dynamics of retail sales slowed down. A growth in construction and assembly production was still high, though lower than in the previous years.

A considerable influence on the price changes throughout 2008 was exerted by the value of PLN. In the period of January-July of 2008, PLN strengthened considerably against both USD and EUR, making imports more profitable and inhibiting the price growth in the country. From August to December of 2008, PLN gradually weakened, influencing a growth in the prices of consumer goods and intermediate goods for industry (including, inter alia, fuels), mainly those imported.

*The accelerated growth rate in consumer prices in the first three quarters of 2008 caused the Monetary Policy Council's reaction, as a result of which **the interest rates of the National Bank of Poland** were increased as many as four times. The reference rate grew from 5.00 pts at the end of 2007 to 6.00 pts at the end of June of 2008, and continued in force nearly until the end of November of 2008. The slower dynamics of consumer prices in the 4th quarter, as well as the first symptoms of economic slowdown caused an adverse reaction of the Monetary Policy Council, which in November and December lowered the interest rates, which thereby reached in December of 2008 the level observed at the end of 2007. According to the National Bank of Poland, in 2008 the value of credits for households was still growing rapidly, and so was the cost of credit servicing. The average interest on newly concluded credit agreements (for consumer purposes) grew from 14.6 in January to 15.3 in December of 2008, and the real interest rate (commissions and other charges included) grew from 21.0 to 22.6.*

*In **foreign trade**, according to preliminary data for 2008, a slowing down of the dynamics of turnover in PLN was recorded. The dynamics of exports to the Central and Eastern European countries was considerably higher than to the EU countries. From the beginning of the year, the negative balance of total commodity exchange gradually deepened, mainly due to the deepening negative balance with developing countries and with the Central and Eastern European countries. Germany was in the lead, both among the recipients of Polish goods and in imports, though its position weakened, whereas the share of Russia increased. According to preliminary data, transaction prices in imports grew by 0.6%, while in exports they dropped by 1.9%. As a result, the terms of trade index for 2008 was unfavourable (97.5), inter alia, due to*

the unfavourable price relations in turnover with the Central and Eastern European countries, which maintained from the beginning of the year.

On **the agricultural market**, the prices of cereals were influenced by high supply and low prices on the Community market which, together with the Black Sea area, recorded peak crop production. Prices were influenced also by the volume of cereals imports (both from inside and outside the EU area), which was considerably higher than a year earlier, accompanied by a insignificant volume of exports. In consequence, the prices of basic cereals dropped considerably. On the animal product market, in the period of twelve months of 2008, a drop was recorded in the livestock of pigs, and the supply of animals for slaughter for procurement (excluding poultry for slaughter) was considerably lower than a year earlier. The continuing large volume of cheap imports of pork from the EU area (with a considerably lower volume of exports) had an inhibiting effect on the prices of livestock throughout 2008. An adverse trend was recorded for beef and poultry meat, for which the balance of foreign turnover was positive. A high level of milk procurement, maintained throughout 2008 (intensified, inter alia, by the increase in the milk quotas for the EU member states as at 1 April 2008, based on the provisions specified in the Council Regulation – EC – No. 248/2008 of 17 March 2008), as well as the price drops in the basic dairy products (forced by the Community market, inter alia, as regards the prices of butter and its stock) caused the drop in the procurement prices of the cow's milk.

A price growth in **sold production of industry** in 2008, in relation to the previous year, amounted to 2.6% (against 2.3% in 2007). The highest price growth occurred in the energy sector, where the price rises were justified by referring to the necessity to increase the investment outlays on energy blocks, mine deposits, renewable energy sources, and the purchase of emission limits of CO₂ on the free market. The prices dynamics in mining and quarrying was higher than a year ago (a growth of 10.9% against 3.1%), mainly due to a considerable price rise in mining of coal and lignite; extraction of peat (by 23.8%). Prices in the electricity, gas and water supply section were raised by 8.4% (against 4.0% in 2007). The slowest growth rate occurred in manufacturing, where prices grew slower than a year earlier (1.3% against 1.9%), which was, inter alia, the effect of the slowing down of the dynamics of exports and domestic demand.

The prices of **construction and assembly production** in 2008 grew slower than a year earlier (5.0% against 7.8%). The worsening of the situation on the financial markets (in the scope of financial liquidity and the downfall of commercial banks) resulted in stricter criteria for granting mortgage loans, starting in the 2nd half of 2008. The weakening of PLN, especially against CHF, i.e. the currency, in which a vast number of mortgage loans was denominated, had a considerable influence on the situation in construction. This entailed a growth in the value of credits when converted into PLN. Expected difficulties in obtaining and servicing credits, as well as the fact that credits became more and more expensive (also as a result of the growing bank margins), and the economic slowdown resulted in the inhibiting of the price dynamics in construction, observed already in the 4th quarter of 2008.

The annual average growth in **consumer prices** in 2008 was higher than recorded in the previous year (4.2% against 2.5%), and that assumed in the Budget Act (by 1.9 pp.). In the first

three quarters of the previous year, the consumer price dynamics in annual terms gradually increased, while in the last quarter it was weakened. The greatest impact on the level of the price index of consumer goods and services was exerted by a growth in the prices of dwelling-related goods and services, as well as food and non-alcoholic beverages, increasing this index in total by 1.84 pp. and 1.55 pp., respectively. According to estimates, changes introduced in 2008 to the official and controlled prices increased the consumer price index in the period of January-December of 2008 by 1.5 pp. (against 0.7 pp. in 2007).

In 2008 the average monthly growth rate recorded in consumer prices was similar to the one observed in 2007 (0.3%). The highest average monthly growth rate of prices was recorded in dwelling-related goods and services, as well as in alcoholic beverages and tobacco products. The average monthly growth rate of prices in industry in 2008 was similar as in 2007 (0.2%), with the highest rate being recorded in the electricity, gas and water supply section (1.0%), while in construction it was lower than a year earlier (0.2% against 0.7%).

The annual average price growth of consumer goods and services in 2008 was lower than a growth recorded in the average monthly gross wage and salary in the enterprise sector. **The purchasing power** of wages and salaries increased in relation to several food products, including in particular sugar, vegetables, fish, meat and fruits, as well as non-alcoholic beverages. The prices were relatively lower as regards clothing and footwear, motor cars and fuels, goods and services in the scope of communications, recreation and culture, furnishings, household equipment and routine maintenance of the house, health, education, as well as restaurants and hotels. The purchasing power of wages and salaries decreased in relation to some food products (*inter alia*, milk, bread and cereals, as well as vegetable fats). Consumers paid relatively more than a year ago, *inter alia*, for refuse collection, liquid and solid fuels, tobacco products, electricity and gas.

PRODUCER PRICES

Agriculture

A price growth of **agricultural market output** in 2008 was considerably lower than in 2007 (1.0% against 12.7%), in result of a decrease in the prices of crop output (by 2.4% against a 18.9% growth in 2007). The prices of animal output grew by 3.8% (against 8.3% a year ago).

In 2008 the dynamics of **crop output** was not as significant as in 2007. Compared with the previous year, harvest of cereals grew only by 1.9%, mainly due to an increase in the sown area, and the crops were lower than a year earlier, as a result of unfavourable meteorological conditions. Industrial rape and agrimony harvest reached the level similar to the one recorded a year ago. Potatoes harvest was lower (by 11.3%) than in 2007, and so was ground vegetables harvest (by 11.2%). As a result of the restructuring of the Community sugar industry, sugar beetroot harvest considerably lowered (by 26.1%), which resulted from a decrease in the sown area (by 13.7%). In contrast, tree fruit harvest was higher than a year earlier (by 160.3%) and so was berry fruit harvest (by 28.4%).

Despite very good crops in 2007 and good one in 2008, the supply generated by domestic farmers was lower than a year earlier (the procurement of cereals in the period of

July-December of 2008 was lower than in the corresponding period of the previous year). Cereal prices were influenced, *inter alia*, by high supply and low prices on the Community market, which, together with the Black Sea area, recorded peak crop production. Prices were also influenced by the volume of cereals imports (both from inside and outside the EU area), competitive in terms of prices, which was nearly 3.5 times higher than the volume of exports. The prices of cereals throughout 2008 were also influenced by the situation on the financial markets, especially by the breakdown of investment funds (based on raw materials), as well as by the global economic slowdown progressing from the 2nd half of 2008. In consequence, the procurement prices of basic cereals gradually dropped, starting with May of 2008. The average procurement price of wheat in 2008 was by 9.1% lower than the one recorded a year ago, and the price of rye – by 14.2%. In contrast, a growth on marketplaces was recorded in the average price of wheat (9.0%) and of rye (5.1%).

Potatoes harvest, which was lower than a year earlier, did not cause any price growth. In procurement, the average price for 1 dt of potatoes was close to the one recorded in 2007. In contrast, within marketplace turnover, the price for 1 dt of edible potatoes dropped considerably (35.5%) but it was still significantly higher than the procurement price (PLN 63.40 for 1 dt, against PLN 29.72). A drop in potatoes prices, despite lower crops than a year ago (and than in the period of 2001-2005), resulted, *inter alia*, from changes in the consumption model, as well as from a drop in the livestock of pigs causing lower demand for feedingstuffs.

In 2008, **animal output** was affected by a deep decline in the livestock of pigs (triggered, *inter alia*, by high prices of cereals, which translated into lower profitability of pigs breeding in 2007), by a growing interest in cattle breeding and further growth in poultry production. The supply of animals for slaughter for procurement (in live weight), as compared to the preceding year, dropped by 4.3%, including especially the supply of pigs for slaughter and cattle for slaughter, while the supplies of poultry for slaughter for procurement were considerably higher than in 2007 (13.9%). Due to the competitive prices of pork on the EU market, domestic supply was accompanied by the parallel imports of cheap pork, *inter alia*, from Denmark and the Netherlands, with a considerably lower volume of exports. In the event of a deficit, the price of pigs for slaughter throughout 2008 grew systematically, starting with the 2nd quarter, reaching the average level by 15.8% higher than in the preceding year. Due to the cattle price that was still lower than the average EU price, foreign demand for cattle for slaughter was still increasing, stimulating the price growth in the country, which amounted to 2.2%. With a significant growth in supply, as well as with low prices of cereals, the procurement price of poultry for slaughter declined (by 1.7%).

In contrast to the previous year, when global demand for dairy products (butter and dry cow's milk) increased, especially in developing countries, in 2008 as a result of economic slowdown, the inhibiting of this process was observed. This triggered accumulation of the stocks of dairy products on the EU market, resulted in a price drop of these products. The high level of milk procurement maintained throughout 2008 (intensified by the increase in the milk quotas for the EU member states), as well as the price drops of the basic dairy products (forced by the Community market) resulted in a drop in the procurement price of milk, which in 2008 amounted to 4.5%.

Low prices of cereals in 2008, in connection with the growing procurement prices of pigs for slaughter, dramatically improved the profitability of pigs fattening. The relation of the procurement prices of pigs for slaughter to the marketplace prices of rye in January of 2008 amounted to 4.7, while in December of 2008 it reached 8.6. The average annual relation of the procurement prices of pigs for slaughter to the marketplace prices of rye amounted in 2008 to 6.0, which was higher than recorded a year earlier (5.2), though still lower than in 2006 and in 2005 (8.8 and 11.1, respectively). This situation resulted in a gradual growth in the prices of piglets for further breeding. The average price of a piglet in 2008 was by 24.0% higher than a year earlier.

In 2008 the price drops in procurement referred mainly to cereals (excluding barley) and to sugar beetroots (despite partial liquidation of crops). Consumers paid considerably more in procurement than a year ago, inter alia, for industrial rape and agrimony, as a result of the expansion of the biofuels market, as well as for edible pulses, flax fibre, and raw tobacco. The prices of cabbage, carrot, beetroots, tomatoes and cucumbers also grew (as a result of lower crops). With the crops considerably higher than a year ago, apples in procurement were over two times cheaper. Consumers paid less in procurement than a year ago also for strawberries. Similarly as in the preceding years, in 2008 the average annual procurement prices of the majority of agricultural products were lower than those recorded on marketplaces.

In 2008 the relation of the price dynamics of the majority of agricultural products sold by private farms (1.2%) to the price dynamics of goods and services purchased by farmers for the current agricultural production, investment and consumer purposes (11.2%) was unfavourable. The index of price relations ("price gap") amounted to 91.0 (against 107.7 in 2007), which was the worst for the last six years. The highest growth occurred in the prices of goods and services used in the current agricultural production (12.8%). Among the goods purchased by farmers on the retail market for the current production purposes, the highest price growth referred to mineral or chemical and lime fertilizers (by 38.4%), to feedingstuffs (o 14.5%), as well as to crop protection products (by 9.9%).

Industry

Prices in industry were influenced by the global economic slowdown, observed in the 2nd half of 2008, appearing in country terms by the inhabiting of the dynamics of exports, followed by the exports decline in the 3rd and 4th quarters of 2008. Similarly as in the previous year, the prices of energy raw materials (especially coal, electricity and gas), as well as – with the weakening of PLN – the prices in the intermediate imports (including fuels), grew rapidly. The pressure on the increase in wages and salaries continued. A relatively high dynamics of individual consumption proved to be the factor which levelled the deteriorating conditions in industry.

Prices of sold production of industry in 2008 grew by 2.6% (against 2.3% in 2007). The highest price increase, which was considerably higher than in 2007, was recorded in the energy sector. Prices in mining and quarrying were raised by 10.9% (against 3.1% in 2007), including in mining of coal and lignite; extraction of peat – by 23.8%. The average annual prices of coal grew by 26.6%, and of lignite – by 9.2%. In mining of metal ores a drop of 15.6% was recorded,

mainly due to the price drop of copper on global markets in the 2nd half of 2008. The prices in other mining were raised by 13.4%, including extraction of chemical minerals and minerals for manufacture of fertilizers (by 79.7%). In the electricity, gas and water supply section, the prices grew by 8.4% (against 4.0% a year ago). A considerably lower price dynamics was recorded in manufacturing – 1.3% (against 1.9% in 2007). The highest price growth occurred in the divisions with the high energy-consuming and using mainly imported raw materials, i.e. in manufacture, inter alia, of coke and refined petroleum products (by 18.9%), chemicals and chemical products (by 5.8%), and basic metals (by 2.7%). Above the average price dynamics in manufacturing there were raised the prices in manufacture, inter alia, of other non-metallic mineral products (by 2.6%), as well as food products and beverages (by 2.0%). In several divisions of manufacturing (making use of advanced technologies and remaining under pressure exerted by competition on global markets), a price drop was recorded in manufacture, inter alia, of radio, television and communication equipment and apparatus (by 8.8%), office machinery and computers (by 7.5%), electrical machinery and apparatus n.e.c. (by 3.2%), machinery and equipment n.e.c. (by 3.1%), as well as medical, precision and optical instruments, watches and clocks (by 2.2%). The economic slowdown, including the financial problems faced by global automotive concerns, affected the condition of automotive industry in Poland. A price drop occurred in manufacture of motor vehicles, trailers and semitrailers (by 3.2%), other transport equipment (by 3.4%), as well as rubber and plastic products (by 2.6%) in the scope of vehicle tyres.

Construction

In 2008, similarly as a year ago, construction and assembly production as well as the number of dwellings completed grew rapidly. However, a drop in the number of building permits, as compared to the preceding year, was the first symptom of move away from the construction boom. The problem faced by financial institutions (mainly related to financial liquidity) resulted in stricter criteria for granting credits, both to individual clients and to enterprises. In connection with the above, in the 4th quarter of 2008, a dropping interest in the property purchase was observed, accompanied by the slowing down of the price dynamics in construction. The average monthly growth rate in construction prices in 2008 was over three times lower than in 2007 (0.2 against 0.7).

The prices of construction and assembly production in 2008 grew by 5.0% (against 7.8% in 2007). The highest increase concerned building installation (by 5.1%) and building of constructions; civil engineering (by 5.0%), i.e. the group accounting for approximately 80.0% of construction production. The lowest price rise referred to building completion and to site preparation (by 3.3%).

Among the surveyed construction and assembly works, by Standard Catalogue of Tangible Outlays, the highest price growth in 2008 pertained to manual earth works (by 10.1%), to monolithic concrete and ferro-concrete constructions (by 10.0%), to outside plasters and plaster boards (by 9.7%), as well as to mechanical earth works (by 8.9%).

Transport, storage and communication

In 2008 the increase in prices of services in the scope of transport, storage and communication amounted in total to 4.0% (against 2.5% in 2007). The highest price growth pertained to services in the scope of land and pipeline transport (by 8.6%), including freight railway transport – by 16.7%. Prices of passenger transport by railway increased by 1.4%, and prices of scheduled land transport of passengers – by 4.5%. After the price drop occurring in the preceding year (by 0.3%), air transport in 2008 became more expensive (by 2.5%), mainly as a result of the continuously high prices of fuels in the 1st half of the year. The lowest price growth was recorded in water transport – 1.0%. Prices in auxiliary transport activities; tourism organisation increased by 3.3% (against 2.0% in 2007). Within these activities, the highest increase pertained to cargo handling (by 4.0%), as well as to tourism organisation services (by 4.5%) and transport agencies (by 4.1%). Prices of post and telecommunication services increased on average by 1.2% (against 0.3% a year before), with the highest price rise – similarly as a year before – recorded for postal and courier activities (by 7.2%), especially national post activities (by 7.3%). The increase in prices of courier activities other than national post activities amounted to 1.6%. For the fourth consecutive year, the prices of telecommunications services declined (by 0.2% in 2008).

RETAIL PRICES

*The overall growth in **the prices of goods and services** in 2008 was considerably higher than a year earlier (5.2% against 3.2%). The price dynamics of non-consumer goods and services – similarly as in the five previous years – was higher than the price dynamics of consumer goods and services (a growth of 8.4% against 4.2%).*

Among non-consumer goods, the highest price increase concerned mineral or chemical and lime fertilizers (38.4%), feedingstuffs (14.5%) and crop protection products (9.9%). Among non-consumer services, the highest price increase concerned machinery services for farming and gardening (11.4%), financial services (10.5%), repair and construction services (9.9%) and electricity (9.4%).

The average annual growth in consumer prices in 2008 was higher than the one recorded in the preceding year (4.2% against 2.5%), as well as that assumed in the Budget Act (by 1.9 pp). The greatest impact on the level of the price index of consumer goods and services had the price growth of dwelling-related goods and services, as well as of food and non-alcoholic beverages, which raised the index in total by 1.84 pp. and by 1.55 pp., respectively. A drop in the prices of clothing and footwear influenced the lowering of total index by 0.39 pp. Price changes introduced in 2007 increased the price index of consumer goods and services in 2008 by approximately 1.8 pp. It is estimated that the price changes introduced in 2008 will influence the increase in the consumer price index in 2009 by approximately 0.9 pp. According to estimates, changes in the official and controlled prices introduced in 2008 increased the consumer price index in the period of January-December of 2008 by 1.5 pp. (against 0.7 pp. in 2007).

The prices of food and non-alcoholic beverages in 2008, in relation to the preceding year, grew by 6.1% (in 2007 – by 4.9%). This growth in food prices was influenced by the following domestic trends: increase in the prices of electricity, gas and other fuels, in wages and salaries, in rents, and in excise taxes, and a drop in the livestock of pigs, as well as by several global factors, including, inter alia, considerable fluctuations of cereal prices, the weakening of PLN, interventionism (which refers, inter alia, the restriction of exports of rice via third-world countries), expansion of the biofuels market (causing the prices of oil vegetables to grow). The highest increases in food prices concerned bread and cereal products (by 11.5%, including rice – by 29.0%, bread – by 12.9%, flour – by 10.7%), articles in the “milk, cheese and eggs” group (by 9.5%) and meat (by 4.7%). Consumers paid more for pork – by 6.8% and for beef – by 4.0%, while the prices of poultry dropped – by 1.4%. Considerable price increases pertained, inter alia, to vegetable fats (14.7%), to fruits (6.2%) and to animal fats (6.1%). A drop was recorded in the prices, inter alia, of vegetables (1.6%) and sugar (9.3%). Non-alcoholic beverages cost by 5.0% more, including juices – by 9.4% and coffee – by 7.4% more. The prices of alcoholic beverages and tobacco products grew, in relation to the previous year, by 6.4% (against 3.3% in 2007), with the price rise of tobacco products being higher (13.4%) than the price rise of alcoholic beverages (2.7%). The prices of clothing and footwear dropped by 6.9% (against 7.4% in the previous year), with a deeper drop pertaining to footwear (10.5%) than to clothing (5.4%). A price growth of dwelling-related goods and services in 2008 was considerably higher than in 2007 (7.5% against 3.5%). Charges for actual rentals for housing were raised by 5.8%. The costs of municipal services were growing at faster pace than a year before. Charges for refuse collection were raised by 38.2%, charges for sewerage services – by 9.8% and for water supply – by 6.6%. In the scope of electricity, gas and other fuels, the prices of liquid and solid fuels grew by 15.6%, the prices of electricity – by 10.7%, the prices of gas – by 10.5% and the prices of heat energy – by 3.5%. A growth in the prices of furnishings, household equipment and routine maintenance of the house amounted to 2.1%. Payments for the services connected with routine maintenance of the house were raised by 6.5%, with a further drop being recorded in the prices of household equipment (by 1.4%). A growth in the prices of goods and services associated with health amounted to 3.4% and was higher than the one recorded in the previous year (2.1%). Payments for out-patient services were raised by 5.3%. The prices of pharmaceutical products grew by 2.7%. A price growth in the scope of transport amounted to 3.1% (against 2.1% a year ago). Fuels for private transport equipment got more expensive by 4.7%, including liquid gas – by 8.8%, motor gasoline – by 2.6%. The prices of transport services were raised by 5.5%, with the price increase in passenger road transport (5.2%) being higher than in railway transport (3.5%). In contrast, the prices of motor cars dropped (by 2.8%). As a result, inter alia, of the activities of the electronic communication market regulator, prices connected with communication in 2008 dropped by 0.7%. The prices of goods and services related to recreation and culture dropped by 0.3% (against a 0.2% growth in 2007), mainly due to a drop in the prices of audio-visual, photographic and information processing equipment (by 13.5%). In contrast, charges for package tourism grew by 5.9%. The price rise also concerned, inter alia, tickets to cinemas, theatres and concert halls (by 4.0%), books (by 3.0%), as well as newspapers and magazines (by 2.4%). Payments in the scope of

education grew by 3.5% (against 1.6% in 2007), and in the scope of restaurants and hotels – by 6.1% (against 3.5%). Among other goods and services, the prices, *inter alia*, of services at hairdressers', beauty parlours, and spas were higher (by 5.5%).

In 2008, with the consumer price index amounting to 104.2, the highest price rise concerned consumer goods and services in **households** of retirees and pensioners (by 4.9%), and in households maintained from non-earned sources (by 4.6%) and farmers (by 4.4%). The consequences of the prices growth were less severe for households of the self-employed (3.5%). The price dynamics for households of employees reached a slightly lower level than the average growth in consumer prices (4.0%). All types of households had to pay considerably more, *inter alia*, for food, housing, including electricity, gas and other fuels, tobacco products, out-patient services, and less – for clothing and footwear.

Consumer prices according to **Harmonised Index of Consumer Prices (HICP)** calculated in accordance with the moving average method, increased in the period of January-December of 2008, as compared with the corresponding period of the previous year, by 4.2% (against 2.6% in 2007).

CORE INFLATION

In 2008 all average annual measures of core inflation reached values considerably higher than in the preceding year, which was the result of a faster growth rate of consumer prices.

The core inflation index excluding **the officially controlled prices** in 2008 amounted to 103.9 and was lower than the price index of goods and services (104.2, while in the previous year it reached the same level as the total consumer price index), indicating the influence of the controlled prices on the level of inflation. The group of goods and services controlled in terms of prices, and the prices of which grew considerably in 2008, included electricity, gas, tobacco products, and transport services. A considerable drop in fuel prices observed in the 2nd half of 2008, as well as the price drops of some telecommunication services had an inhibiting effect on the overall growth in the controlled prices.

The core inflation index excluding **most volatile prices** amounted to 104.3 and, in contrast to the two preceding years was slightly higher than the total consumer price index (104.2), indicating that the prices having seasonal or cyclic character had a lowering effect on CPI. It should be stressed that the price movement took place in two directions: a growth was observed in the prices of fruit, actual rentals for housing, while a drop was observed in vegetable prices and in some telecommunication services.

The core inflation excluding **most volatile prices and fuel prices** reached the level of the aforementioned measure, excluding only the most volatile prices (104.3), which indicates that the growth of fuel prices in 2008 did not constitute a significant inflation factor.

“Net” inflation, i.e. the measure of core inflation after eliminating food and fuels from the basket of consumer goods reached in 2008 the level considerably lower, as compared with other core inflation measures, and was significantly lower than the growth in total consumer prices (103.5 against 104.2). Taking into consideration the insignificant influence of fuel prices on the level of the total consumer price index, it appears that food prices had a significant

influence on inflation. This is confirmed by the core inflation measure eliminating from the basket of consumer goods both **food and energy** which reached the lowest level – 102.3%, indicating that the consumer price index was influenced to a largest degree by changes in the prices of food, as well as electricity, gas and other fuels.

The core inflation measure “**15% trimmed mean**”, which eliminates the groups of goods and services with the total weight of 30%, for which the price changed the most considerably in relation to the base period, reached the level of 104.3, i.e. equal to core inflation after eliminating most volatile prices (104.3).

PRICES IN FOREIGN TRADE

According to preliminary data, price relations in foreign trade in 2008 were unfavourable. The prices of imported goods grew by 0.6%, while in exports they dropped by 1.9%. The “terms of trade” index amounted to 97.5 (against 102.0 in 2007). According to the Standard International Trade Classification, the highest growth in imports pertained to animal and vegetable oils, fats and waxes (by 24.8%), mineral fuels, lubricants and related materials (by 22.9%), inedible crude materials excluding fuels (by 10.0%), as well as food and live animals (by 4.8%). Purchasers paid less than a year ago, inter alia, for imported beverages and tobacco (by 6.1%), as well as for machinery and transport equipment (5.2%). In exports, contrary to the previous year, there was a considerable drop in the prices of food and live animals (by 4.3% against a 9.0% growth in 2007), which have a significant share in the volume of exports. There was a drop also in the export prices, inter alia, of machinery and transport equipment (by 5.3%), of miscellaneous manufactured articles (by 3.2%), as well as of manufactured goods classified chiefly by material (by 1.6%). The share of the aforementioned goods in exports accounted approximately for 85% of the realised value of sales in PLN. Higher prices than a year ago were obtained by exporters, inter alia, for mineral fuels, lubricants and related materials (by 36.0%), as well as for animal and vegetable oils, fats and waxes (by 35.3%), though their share in the total value of exports was insignificant. Analysing the prices in imports in terms of purpose of particular goods, the highest price rise concerned fuels and lubricants (by 22.4%), processed and not processed food and beverages designated mainly for industry (by 14.9%), not processed industrial supplies not elsewhere specified (by 14.3%), as well as industrial transport equipment (by 10.4%). The prices of imported processed food and beverages designated for households grew by 2.6%, while the prices of not processed ones dropped by 1.6%. The prices of consumer goods not specified elsewhere grew by 1.8%.

EXCHANGE RATES

The average exchange rate of USD in 2008, in comparison with the previous year, dropped by 12.9%, while EUR – by 7.0%. However, since August of 2008, a gradual weakening of PLN had been observed. In December of 2008, the exchange rate of USD and EUR was respectively by 20.0% and 11.5% higher than in December of 2007. A drop in the value of PLN influenced a growth in the prices of imported goods for manufacturing and consumer purposes, constituting a significant inflation factor.

TABL. 1. WSKAŹNIKI CEN PRODUKTU KRAJOWEGO BRUTTO, POPYTU KRAJOWEGO I NAKŁADÓW INWESTYCYJNYCH^a
PRICE INDICES OF GROSS DOMESTIC PRODUCT, DOMESTIC DEMAND AND INVESTMENT OUTLAYS^a

Wyszczególnienie Specification	2001	2002	2003	2004	2005	2006	2007		
	rok poprzedni = 100 previous year = 100							1995 = = 100	2000 = = 100
Produkcja globalna Gross output	104,0	101,2	101,4	105,1	101,3	101,8	103,8	201,1	120,0
Zużycie pośrednie Intermediate consumption	104,2	101,0	102,2	105,4	100,6	102,3	103,8	196,3	121,0
Produkt krajowy brutto Gross domestic product	103,5	102,3	100,4	104,2	102,7	101,5	103,9	203,4	120,0
Popyt krajowy Domestic demand	103,3	102,5	100,7	102,9	102,1	101,5	103,2	203,8	117,3
spożycie final consumption expenditure	104,0	103,1	100,5	103,1	102,5	101,5	103,1	210,8	119,1
w tym spożycie indywidualne w sektorze gospodarstw domowych (z dochodów osobistych) of which individual consumption expenditure of households sector	103,8	103,3	100,4	103,1	102,1	101,2	102,5	207,9	117,5
akumulacja gross capital formation	101,0	100,2	101,5	102,4	100,7	101,5	103,7	180,6	111,5
w tym nakłady brutto na środki trwałe of which gross fixed capital formation	101,1	100,2	101,6	102,2	100,7	101,2	103,6	180,5	111,1
Nakłady inwestycyjne Investment outlays	101,2	100,3	101,1	102,5	100,9	101,2	103,0	179,4	110,6
w tym budynki i budowle of which buildings and structures	103,6	99,9	100,2	103,0	103,2	102,3	106,7	220,4	120,3

^a Patrz "Uwagi ogólne", str. 10.

^a See "General issues", p. 23.

TABL. 2. WSKAŹNIKI CEN PRODUKCJI ROLNICZEJ
PRICE INDICES OF AGRICULTURAL PRODUCTION

Wyszczególnienie Specification	2001	2002	2003	2004	2005	2006	2007 ^a	2008		
	rok poprzedni = 100 previous year = 100							1995 = = 100	2000 = = 100	
Produkcja globalna Gross output	101,8	94,2	101,8	115,3	94,9	104,0	118,2	98,7	175,5	129,6
Roślinna Crop	97,6	99,8	107,1	111,3	90,6	112,0	126,6	95,7	183,1	142,7
Zwierzęca Animal	107,0	88,5	96,4	120,6	99,3	97,0	109,2	102,8	172,8	119,0
Produkcja towarowa Market output	104,3	92,8	100,0	122,5	97,3	102,7	112,7	101,0	191,0	134,8
w tym skup of which procurement	104,4	90,5	100,6	114,4	97,1	97,3	113,8	99,8	163,5	116,7
Roślinna Crop	98,8	100,1	107,3	124,0	93,9	111,8	118,9	97,6	219,6	160,4
Zwierzęca Animal	107,8	88,6	95,7	121,1	99,4	96,9	108,3	103,8	173,4	119,8

^a Niektóre dane skorygowano w stosunku do opublikowanych w poprzedniej edycji; patrz "Uwagi ogólne", str. 10.

^a Some data have been corrected in relation to data published in the previous edition; see "General issues", p. 23.

TABL. 3. WSKAŹNIKI CEN PODSTAWOWYCH KATEGORII EKONOMICZNYCH
PRICE INDICES OF MAIN ECONOMIC CATEGORIES

Wyszczególnienie <i>Specification</i>	2001	2002	2003	2004	2005	2006	2007	2008		
	rok poprzedni = 100 <i>previous year = 100</i>							1995 = = 100	2000 = = 100	
Towarowa produkcja rolnicza <i>Agricultural market output</i>	104,3	92,8	100,0	122,5	97,3	102,7	112,7	101,0	191,0	134,8
W indywidualnych gospodarstwach rolnych: <i>In private farms:</i>										
produkty rolne sprzedawane <i>sold agricultural products</i>	103,8	92,6	99,5	111,4	97,9	102,6	114,5	101,2	177,1	124,0
towary i usługi zakupywane <i>purchased goods and services</i>	106,5	101,9	102,1	108,6	102,0	100,6	106,3	111,2	262,8	145,9
na cele: <i>for:</i>										
konsumpcyjne <i>consumption</i>	104,6	101,3	100,5	104,1	102,1	100,5	102,2	104,4	218,9	121,4
bieżącej produkcji rolniczej <i>current agricultural production</i>	106,9	101,9	102,2	108,9	101,8	100,5	106,9	112,8	271,4	149,6
inwestycyjne <i>investment</i>	104,9	102,5	101,9	110,9	106,8	101,9	106,1	105,3	237,7	147,7
wskaźnik relacji cen ("nożyce cen") produktów rolnych sprzedawanych do towarów i usług zakupywanych <i>index of price relations ("price gap") of sold agricultural products to purchased goods and services</i>	97,5	90,9	97,5	102,6	96,0	102,0	107,7	91,0	67,3	85,1
Produkcja sprzedana przemysłu <i>Sold production of industry</i>	101,6	101,0	102,6	107,0	100,7	102,3	102,3	102,6	187,9	121,9
Produkcja budowlano-montażowa <i>Construction and assembly production</i>	103,8	101,2	98,9	102,5	103,1	102,9	107,8	105,0	230,2	127,8
Nakłady inwestycyjne <i>Investment outlays</i>	101,2	100,3	101,1	102,5	100,9	101,2	103,0	.	.	.
w tym na budynki i budowle <i>of which buildings and structures</i>	103,6	99,9	100,2	103,0	103,2	102,3	106,7	.	.	.
Transport, gospodarka magazynowa i łączność <i>Transport, storage and communication</i>	105,9	102,5	101,8	102,0	100,9	100,9	102,5	104,0	210,3	122,3
Towary i usługi konsumpcyjne i niekonsumpcyjne <i>Consumer and non-consumer goods and services</i>	105,5	101,8	101,1	104,3	102,4	101,1	103,2	105,2	230,8	127,4
w tym towary i usługi konsumpcyjne <i>of which consumer goods and services</i>	105,5	101,9	100,8	103,5	102,1	101,0	102,5	104,2	224,9	123,6
Zharmonizowany wskaźnik cen konsumpcyjnych <i>Harmonized Index of Consumer Prices</i>	105,3	101,9	100,7	103,6	102,2	101,3	102,6	104,2	.	124,0
Import ^a - cif <i>Imports^a - cif</i>	93,8	101,6	109,0	104,7	95,8	102,8	100,7	100,6	158,3	108,4
Eksport ^a <i>Exports^a</i>	96,0	104,4	105,2	110,2	95,9	102,5	102,7	98,1	164,0	115,1
Terms of trade <i>Terms of trade</i>	102,3	102,8	96,5	105,3	100,1	99,7	102,0	97,5	103,6	106,2

^a Ceny transakcyjne; w 2008 r. - dane nieostateczne.
^a *Transaction prices; in 2008 - non-final data.*

TABL. 4. WSKAŹNIKI CEN PRODUKCJI SPRZEDANEJ PRZEMYSŁU
PRICE INDICES OF SOLD PRODUCTION OF INDUSTRY

Wyszczególnienie Specification	2001	2002	2003	2004	2005	2006	2007	2008		
	rok poprzedni = 100 previous year = 100							1995 = = 100	2000 = = 100	
OGÓŁEM TOTAL	101,6	101,0	102,6	107,0	100,7	102,3	102,3	102,6	187,9	121,9
Górnictwo Mining and quarrying	105,1	103,0	103,0	123,7	105,6	115,9	103,1	110,9	317,0	193,0
w tym: of which:										
Górnictwo węgla kamiennego i brunatnego; wydobywanie torfu	109,7	103,9	102,1	123,1	104,0	96,9	104,9	123,8	301,2	187,6
<i>Mining of coal and lignite; extraction of peat</i>										
Górnictwo rud metali	91,3	100,7	108,1	140,9	111,2	168,5	95,3	84,4	358,7	210,9
<i>Mining of metal ores</i>										
Pozostałe górnictwo	97,9	99,2	100,3	97,1	101,8	102,2	112,4	113,4	202,3	125,4
<i>Other mining and quarrying</i>										
Przetwórstwo przemysłowe Manufacturing	99,8	99,9	102,4	106,7	99,7	100,7	101,9	101,3	163,3	112,9
Produkcja artykułów spożywczych i napojów <i>Manufacture of food products and beverages</i>	103,5	98,6	99,0	107,2	98,7	99,4	104,8	102,0	172,2	113,7
Produkcja wyrobów tytoniowych	94,6	103,5	101,4	98,1	103,5	100,2	120,6	101,3	300,8	123,4
<i>Manufacture of tobacco products</i>										
Włókiennictwo	100,1	99,0	100,4	101,4	97,2	97,9	98,5	99,0	124,0	93,7
<i>Manufacture of textiles</i>										
Produkcja odzieży i wyrobów futrzarskich	102,0	100,6	101,7	103,9	100,3	102,1	101,7	101,7	156,9	114,8
<i>Manufacture of wearing apparel and furriery^Δ</i>										
Produkcja skór wyprawionych i wyrobów z nich ^Δ	103,4	101,5	102,9	101,0	100,6	102,0	100,9	97,8	160,6	110,5
<i>Processing of leather and manufacture of leather products^Δ</i>										
Produkcja drewna i wyrobów z drewna oraz ze słomy i wikliny ^Δ	100,6	100,7	101,3	104,6	98,2	100,5	105,2	99,3	149,0	110,6
<i>Manufacture of wood and wood, straw and wicker products^Δ</i>										
Produkcja masy włóknistej oraz papieru ^Δ	98,9	99,2	102,4	99,2	95,8	101,4	103,3	100,6	118,0	100,6
<i>Manufacture of pulp and paper^Δ</i>										
Działalność wydawnicza; poligrafia i reprodukcja zapisanych nośników informacji	102,7	102,0	101,3	102,2	103,6	97,1	100,2	101,5	154,3	110,9
<i>Publishing, printing and reproduction of recorded media</i>										
Produkcja koksu i produktów rafinacji ropy naftowej ^Δ	88,7	101,4	114,1	137,4	118,9	108,7	101,5	118,9	529,1	219,8
<i>Manufacture of coke, refined petroleum products^Δ</i>										
Produkcja wyrobów chemicznych	101,0	99,9	103,2	104,8	100,5	101,5	102,2	105,8	171,4	120,2
<i>Manufacture of chemicals and chemical products</i>										
Produkcja wyrobów gumowych i z tworzyw sztucznych	98,9	100,7	103,3	102,1	98,4	101,3	101,7	97,4	129,6	103,7
<i>Manufacture of rubber and plastic products</i>										

^Δ Nazwa skrócona; patrz "Wykaz skrótów stosowanych w publikacji".

^Δ Abbreviated name; see "Abbreviations used in publication".

TABL. 4. WSKAŹNIKI CEN PRODUKCJI SPRZEDANEJ PRZEMYSŁU (dok.)
PRICE INDICES OF SOLD PRODUCTION OF INDUSTRY

Wyszczególnienie <i>Specification</i>	2001	2002	2003	2004	2005	2006	2007	2008		
	rok poprzedni = 100 <i>previous year = 100</i>							1995 = = 100	2000 = = 100	
Produkcja wyrobów z pozostałych surowców niemetalicznych <i>Manufacture of other non-metallic mineral products</i>	102,6	99,6	99,8	100,8	97,5	99,5	108,9	102,6	165,4	111,4
Produkcja metali <i>Manufacture of basic metals</i>	99,8	99,5	107,7	127,8	96,3	110,5	107,4	102,7	220,6	160,3
Produkcja wyrobów z metali ^Δ <i>Manufacture of metal products^Δ</i>	99,7	99,6	101,7	104,3	98,3	101,2	102,6	101,2	140,2	108,7
Produkcja maszyn i urządzeń ^Δ <i>Manufacture of machinery and equipments n. e. c.</i>	99,9	100,2	100,4	101,5	98,9	98,3	99,0	96,9	130,8	95,2
Produkcja maszyn biurowych i komputerów <i>Manufacture of office machinery and computers</i>	97,7	96,8	97,2	88,6	81,1	95,5	88,5	92,5	47,7	51,6
Produkcja maszyn i aparatury elektrycznej ^Δ <i>Manufacture of electrical machinery and apparatus n. e. c.</i>	100,7	99,9	101,4	103,2	97,1	106,0	99,1	96,8	132,2	103,9
Produkcja sprzętu i urządzeń radiowych, telewizyjnych i telekomunikacyjnych <i>Manufacture of radio, television and communication equipment and apparatus</i>	99,8	100,6	99,3	97,0	88,5	88,5	86,4	91,2	78,8	59,7
Produkcja instrumentów medycznych, precyzyjnych i optycznych, zegarów i zegarków <i>Manufacture of medical, precision and optical instruments, watches and clocks</i>	101,3	98,5	98,8	99,1	94,8	97,7	99,4	97,8	122,3	88,0
Produkcja pojazdów samochodowych, przyczep i naczep <i>Manufacture of motor vehicles, trailers and semi-trailers</i>	98,1	100,8	103,7	101,6	99,9	96,3	98,3	96,8	128,5	95,3
Produkcja pozostałego sprzętu transportowego <i>Manufacture of other transport equipment</i>	101,4	101,0	101,9	102,2	99,3	99,3	98,7	96,6	148,0	100,3
Produkcja mebli; pozostała działalność produkcyjna ^Δ <i>Manufacture of furniture; manufacturing n. e. c.</i>	99,8	100,5	101,6	101,7	98,3	98,6	100,3	99,1	134,0	99,8
Przetwarzanie odpadów <i>Recycling</i>	101,0	107,9	115,9	144,5	89,5	113,6	117,3	106,5	353,6	231,7
Wytwarzanie i zaopatrywanie w energię elektryczną, gaz, wodę <i>Electricity, gas and water supply</i>	111,3	107,0	104,6	101,9	103,8	106,3	104,0	108,4	264,4	157,9
Wytwarzanie i zaopatrywanie w energię elektryczną, gaz, parę wodną i gorącą wodę <i>Electricity, gas, steam and hot water supply</i>	111,6	107,0	104,7	101,9	103,8	106,6	104,0	108,8	265,6	159,4
Pobór, uzdatnianie i rozprowadzanie wody ... <i>Collection, purification and distribution of water</i>	109,7	109,5	105,7	102,7	104,0	102,9	104,2	104,3	279,6	151,5

^Δ Nazwa skrócona; patrz "Wykaz skrótów stosowanych w publikacji".

^Δ Abbreviated name; see "Abbreviations used in publication".

TABL. 5. WSKAŹNIKI CEN PRODUKCJI BUDOWLANO-MONTAŻOWEJ
PRICE INDICES OF CONSTRUCTION AND ASSEMBLY PRODUCTION

Wyszczególnienie <i>Specification</i>	2001	2002	2003	2004	2005	2006	2007	2008		
	rok poprzedni = 100 <i>previous year = 100</i>							1995 = = 100	2000 = = 100	
OGÓŁEM TOTAL	103,8	101,2	98,9	102,5	103,1	102,9	107,8	105,0	230,2	127,8
Przygotowanie terenu pod budowę	106,8	101,4	97,3	102,0	103,9	103,2	105,8	103,3	250,2	126,0
Wznoszenie budynków i budowli; inżynieria ładowa i wodna ^Δ	103,4	100,8	98,3	102,0	102,8	102,6	107,7	105,0	222,2	124,5
Wykonywanie instalacji budowlanych	106,1	103,3	102,4	103,0	104,3	105,0	109,0	105,1	277,3	145,0
Wykonywanie robót budowlanych wykończeniowych	102,5	101,0	100,6	103,2	104,8	103,4	105,2	103,3	222,1	126,5
Wynajem sprzętu budowlanego i burzącego z obsługą operatorską	102,8	97,8	102,2	104,0	105,7	106,0	108,7	103,7	279,0	134,9

^Δ Nazwa skrócona; patrz "Wykaz skrótów stosowanych w publikacji".

^Δ *Abbreviated name; see "Abbreviations used in publication".*

TABL. 6. WSKAŹNIKI CEN ROBÓT BUDOWLANO-MONTAŻOWYCH
PRICE INDICES OF CONSTRUCTION AND ASSEMBLY WORKS

Wyszczególnienie (według KNNR) Specification (according to KNNR)	2003	2004	2005	2006	2007	2008
	rok poprzedni = 100 previous year = 100					
Roboty ziemne zmechanizowane <i>Mechanical earth works</i>	95,7	101,1	102,1	102,6	105,9	108,9
Ręczne roboty ziemne <i>Manual earth works</i>	100,4	110,5	106,2	101,3	104,0	110,1
Odwodnienie wykopów <i>Trench dehydration</i>	99,6	100,0	95,1	100,7	102,0	101,7
Konstrukcje betonowe i żelbetowe monolityczne <i>Monolithic concrete and ferro-concrete constructions</i>	100,4	102,6	102,1	101,4	107,7	110,0
Konstrukcje murowe <i>Brickwork structures</i>	98,5	101,6	101,1	101,1	110,3	107,6
Konstrukcje drewniane dachowe <i>Wooden roof structures</i>	99,0	104,0	101,7	100,1	104,0	103,8
Pokrycia dachowe <i>Roof coverings</i>	100,6	102,3	103,7	100,6	104,7	105,3
Izolacje <i>Isolations</i>	98,9	98,1	100,3	99,1	111,1	105,0
Ścianki działowe z cegieł budowlanych, betonu komórkowego oraz kształtek szklanych <i>Partition walls made from bricks, cellular concrete and luxfer tile</i>	98,5	101,6	101,1	101,1	110,3	107,6
Tynki, okładziny i licowanie powierzchni wewnętrznych <i>Plasters, plaster boards and facing of internal surfaces</i>	99,7	103,6	105,3	103,9	109,0	105,1
Tynki i okładziny zewnętrzne <i>Outside plasters and plaster boards</i>	104,4	117,9	109,8	103,8	109,0	109,7
Stolarka budowlana <i>Building joinery</i>	99,3	99,7	104,7	99,9	105,2	108,3
Podłogi i posadzki <i>Floors</i>	101,3	101,9	102,0	101,7	104,3	107,0
Elementy kowalsko-ślusarskie <i>Malleable and fitter elements</i>	99,3	101,1	102,2	102,1	101,4	101,5
Malowanie <i>Painting</i>	101,9	102,6	103,3	104,8	106,5	105,1
Roboty z gipsu i prefabrykatów gipsowych <i>Gypsum works and prefabricated gypsum works</i>	94,8	101,1	93,4	96,6	115,6	102,0
Instalacje wodociągowe <i>Water-line installations</i>	106,5	109,2	105,8	101,8	106,9	103,7
Instalacje kanalizacyjne <i>Sewerage installations</i>	97,2	102,9	104,3	102,7	105,2	106,2

TABL. 6. WSKAŹNIKI CEN ROBÓT BUDOWLANO-MONTAŻOWYCH (dok.)
PRICE INDICES OF CONSTRUCTION AND ASSEMBLY WORKS

Wyszczególnienie (według KNNR) Specification (according to KNNR)	2003	2004	2005	2006	2007	2008
	rok poprzedni = 100 previous year= 100					
Instalacje gazowe <i>Gas installations</i>	99,5	104,6	102,0	100,4	103,1	105,7
Instalacje centralnego ogrzewania <i>Installations of central heating</i>	100,0	103,9	105,2	101,9	105,6	108,4
Kotłownie i węzły ciepłne <i>Boiler-rooms and heat ties</i>	98,9	101,1	101,8	101,3	103,4	104,5
Sieci wodociągowe <i>Water-line systems</i>	106,5	109,2	105,8	101,8	106,9	103,7
Uzbrojenie sieci wodociągowych <i>Armament of water-line systems</i>	103,8	104,5	106,6	99,5	99,9	98,4
Kanały rurowe <i>Pipe channels</i>	101,2	108,5	99,1	102,0	106,8	108,8
Elementy sieci wodociągowych i kanalizacyjnych <i>Water-line and sewerage-line system elements</i>	100,8	102,0	101,4	100,2	104,1	101,6
Izolacje <i>Isolations</i>	99,8	100,8	96,5	100,2	103,6	105,8
Układanie przewodów izolowanych <i>Setting of insulated conductors</i>	99,1	110,1	104,9	105,1	106,8	101,9
Montaż osprzętu instalacyjnego <i>Fitting of installation accessories</i>	100,6	102,2	102,2	102,1	103,3	105,9
Urządzenia rozdzielcze i aparaty elektryczne niskiego napięcia <i>Separation facilities and electrical equipment of low voltage</i>	100,0	104,5	102,9	98,4	100,9	101,8
Oprawy oświetleniowe <i>Lighting fittings</i>	100,6	102,2	102,2	102,1	103,3	105,8
Instalacje odgromowe, uziemień i przewody wyrównawcze <i>Lightning protector installation, earthing and balancing conductors</i>	100,0	98,1	99,8	100,3	100,9	102,7
Elektroenergetyczne linie kablowe <i>Power transmission cables</i>	102,0	107,4	109,9	114,4	105,3	104,2
Konstrukcje stalowe hal i budynków szkieletowych <i>Steel constructions of halls and building skeleton constructions</i>	101,6	109,7	103,8	102,2	104,9	105,8
Lekka metalowa obudowa ścian, dachów, hal, budynków i budowli <i>Light metallic casing of walls, roofs, halls and buildings</i>	99,4	101,6	105,1	105,5	103,2	99,7

TABL. 7. WSKAŹNIKI CEN NIEKTÓRYCH OBIEKTÓW BUDOWLANYCH
PRICE INDICES OF SELECTED BUILDINGS AND CONSTRUCTIONS

Wyszczególnienie (według PKOB)	2003	2004	2005	2006	2007	2008
	rok poprzedni = 100 previous year = 100					
Budynek wolnostojący jednorodzinny <i>One-dwelling building</i>	99,9	103,3	103,1	101,3	106,4	106,3
Budynek wielomieszkaniowy <i>Many-dwelling building</i>	99,7	102,7	102,8	101,5	106,8	106,9
Budynek zbiorowego zamieszkania <i>Collective-dwelling building</i>	99,9	103,1	102,9	101,5	107,0	107,7
Budynek biurowy <i>Office building</i>	100,0	103,1	103,2	101,8	106,7	107,4
Pawilon handlowy <i>Trade pavilion</i>	99,7	102,4	103,2	101,1	106,3	107,0
Garaż wielopoziomowy <i>Many-level garage</i>	100,7	104,5	103,5	102,0	107,2	108,3
Hala produkcyjna <i>Industrial hall</i>	100,6	105,5	103,7	102,9	105,0	104,8
Budynek magazynowy <i>Warehouse</i>	100,2	104,9	103,1	101,9	106,7	106,6
Szkoła podstawowa <i>Primary school building</i>	99,9	102,6	102,8	101,7	107,1	107,6
Przychodnia rejonowa <i>Institutional care building</i>	99,9	103,7	103,5	102,0	107,3	107,1
Hala sportowa <i>Sports hall</i>	100,5	104,8	103,7	101,9	106,9	107,3
Sieć sanitarna z rur HOBAS o średnicy 500 mm i 400 mm <i>Sanitary system from HOBAS pipes of diameter 500 mm and 400 mm</i>	99,6	103,8	99,7	101,3	104,2	105,4
Sieć wodociągowa z rur PVC o średnicy 160 mm i 110 mm na wciśk <i>Water-line system from PVC pipes of diameter 160 mm and 110 mm on pressure</i>	100,2	104,7	104,1	101,3	104,5	104,1
Linia kablowa SN z kablem HAK nFty 3 x 120 mm ² <i>Cable line SN with cable HAK nFty 3 x 120 mm²</i>	101,8	106,5	109,1	113,3	104,9	104,1
Boisko sportowe do piłki nożnej o wymiarach 35 x 90 m <i>Sports field for football of dimension 35 x 90 m</i>	96,6	99,5	103,0	101,9	103,3	101,5

**TABL.8. WSKAŹNIKI CEN USŁUG TRANSPORTU, GOSPODARKI MAGAZYNOWEJ
I ŁĄCZNOŚCI (cd.)
PRICE INDICES OF TRANSPORT, STORAGE AND COMMUNICATION (cont.)**

Wyszczególnienie Specification	2001	2002	2003	2004	2005	2006	2007	2008		
	rok poprzedni = 100 previous year = 100							1995 = = 100	2000 = = 100	
TRANSPORT WODNY (dok.) WATER TRANSPORT										
Transport wodny śródlądowy <i>Inland water transport</i>	100,4	101,6	100,9	101,2	97,5	99,1	100,0	102,3	123,4	102,9
transport pasażerski <i>passenger transport</i>	101,4	101,2	101,0	101,0	100,7	101,2	100,4	100,0	143,5	107,0
transport towarowy <i>freight transport</i>	100,3	101,6	100,9	101,2	97,4	99,0	100,0	102,4	122,8	102,7
TRANSPORT LOTNICZY AIR TRANSPORT	96,8	101,0	99,1	98,4	100,5	101,9	99,7	102,5	290,9	99,7
DZIAŁALNOŚĆ WSPOMAGAJĄCA TRANSPORT; DZIAŁALNOŚĆ ZWIĄZANA Z TURYSTYKĄ AUXILIARY TRANSPORT ACTIVITIES; TOURISM ORGANIZATION^Δ	105,8	102,6	102,4	101,7	102,4	102,8	102,0	103,3	223,3	125,4
Przeładunek, magazynowanie i przechowywanie towarów ... <i>Cargo handling and storage</i>	105,8	104,4	104,5	102,6	102,6	102,9	102,5	103,5	245,0	132,7
przeładunek towarów <i>cargo handling</i>	105,0	104,4	104,7	104,0	104,0	103,9	103,1	104,0	260,9	138,3
magazynowanie i przechowywanie towarów ... <i>storage and warehousing</i>	106,3	104,4	104,3	101,6	101,6	102,1	102,0	103,0	208,4	128,2
Działalność wspomagająca transport, pozostała <i>Other supporting transport activities</i>	106,8	102,0	101,2	100,2	101,6	101,4	101,7	102,2	206,2	118,2
działalność wspomagająca transport lądowy, pozostała <i>other supporting land transport activities</i>	109,6	102,4	101,2	100,0	102,4	101,6	101,9	102,8	222,5	123,7
działalność wspomagająca transport wodny, pozostała <i>other supporting water transport activities</i>	101,4	101,8	102,5	101,8	101,0	100,8	100,5	100,8	176,9	111,1

^Δ Nazwa skrócona; patrz "Wykaz skrótów stosowanych w publikacji".

^Δ *Abbreviated name; see "Abbreviations used in publication".*

**TABL. 8. WSKAŹNIKI CEN USŁUG TRANSPORTU, GOSPODARKI MAGAZYNOWEJ
I ŁĄCZNOŚCI (dok.)
PRICE INDICES OF TRANSPORT, STORAGE AND COMMUNICATION**

Wyszczególnienie Specification	2001	2002	2003	2004	2005	2006	2007	2008		
	rok poprzedni = 100 previous year = 100							1995 = = 100	2000 = = 100	
DZIAŁALNOŚĆ WSPOMAGA- JĄCA TRANSPORT; DZIAŁALNOŚĆ ZWIĄZANA Z TURYSTYKĄ (dok.) AUXILIARY TRANSPORT ACTIVITIES; TOURISM ORGANIZATION^Δ										
działalność wspomagająca transport lotniczy, pozostała <i>other supporting air transport activities</i>	100,0	100,7	100,1	99,9	98,6	100,8	101,5	100,3	159,3	101,9
Działalność związana z turystyką <i>Activities of travel agencies and tour operators; tourist assistance activities n.e.c.</i>	107,3	104,2	102,1	103,1	104,3	103,2	102,1	104,5	278,3	135,1
Działalność agencji transporto- wych <i>Activities of other transport agencies</i>	104,5	102,2	103,2	102,5	102,4	103,9	102,1	104,1	218,7	127,7
POCZTA I TELEKOMUNIKACJA POST AND TELECOMMUNI- CATIONS	105,1	101,3	100,6	100,3	99,5	99,1	100,3	101,2	151,4	107,5
Działalność pocztowa i kurierska <i>Post and courier activities</i>	109,2	105,1	103,8	101,8	101,4	102,7	106,1	107,2	244,2	143,6
działalność operatora publicznego <i>national post activities</i>	109,4	105,2	103,9	101,8	101,4	102,7	106,2	107,3	248,4	144,5
działalność pocztowa podmiotów innych niż operator publiczny <i>courier activities other than national post activities</i>	102,8	101,4	99,8	100,6	100,7	102,0	101,5	101,6	140,3	110,7
Telekomunikacja <i>Telecommunications</i>	104,4	100,7	100,0	100,0	99,1	98,4	99,0	99,8	132,2	101,3

^Δ Nazwa skrócona; patrz "Wykaz skrótów stosowanych w publikacji".

^Δ Abbreviated name; see "Abbreviations used in publication".

TABL. 9. WSKAŹNIKI CEN USŁUG TRANSPORTU W ZAKRESIE PRZEWOZU PASAŻERÓW (dok.)
PRICE INDICES OF PASSENGER TRANSPORT

Wyszczególnienie <i>Specification</i>	2001	2002	2003	2004	2005	2006	2007	2008	
	rok poprzedni = 100 <i>previous year = 100</i>							1995 = = 100	2000 = = 100

TRANSPORT SAMOCHODOWY MIĘDZYMIASTOWY (dok.)

INTER-URBAN MOTOR TRANSPORT

bilety jednorazowe: <i>single use tickets:</i>										
autobusy zwykłe <i>slow buses</i>	109,0	105,1	106,2	103,2	104,0	104,0	101,2	104,2	294,6	143,2
autobusy pospieszne <i>fast buses</i>	104,0	101,6	101,9	102,1	102,4	102,6	101,5	104,2	240,4	122,1
bilety miesięczne: <i>monthly tickets:</i>										
normalne <i>full fare tickets</i>	109,1	106,5	107,1	103,3	104,6	103,9	101,2	104,4	294,0	147,6
ulgowe <i>reduced fare tickets</i>	109,0	105,7	107,3	103,3	104,7	104,0	101,3	104,4	293,2	147,0
w nieregularnej komunikacji autobusowej <i>in non-scheduled bus transportation</i>	111,8	107,1	106,7	104,2	105,4	106,5	105,5	107,8	362,5	169,9

TRANSPORT LOTNICZY

AIR TRANSPORT

Przewozy pasażerów ogółem .. <i>Passenger transport total</i>	96,8	101,0	99,1	98,4	100,5	101,9	99,7	102,5	290,9	99,7
w komunikacji krajowej <i>in domestic traffic</i>	102,7	103,7	87,7	99,7	100,0	104,4	89,9	100,0	408,0	87,4
w komunikacji międzynaro- dowej <i>in international traffic</i>	95,4	100,3	101,9	98,2	100,6	101,3	101,9	103,0	265,6	102,5

TABL. 10. WSKAŹNIKI CEN TOWARÓW I USŁUG KONSUMPCYJNYCH
PRICE INDICES OF CONSUMER GOODS AND SERVICES

Wyszczególnienie Specification	2001	2002	2003	2004	2005	2006	2007	2008		
	rok poprzedni = 100 previous year = 100								2000 = = 100	system wag weight system
O G Ó Ł E M TOTAL	105,5	101,9	100,8	103,5	102,1	101,0	102,5	104,2	123,6	100,00
ŻYWNOSĆ I NAPOJE BEZALKOHOLOWE FOOD AND NON-ALCOHOLIC BEVERAGES	105,0	99,3	99,0	106,3	102,1	100,6	104,9	106,1	125,5	25,67
ŻYWNOSĆ	105,2	99,4	99,0	106,7	102,2	100,6	105,0	106,2	126,7	23,46
Pieczywo i produkty zbożowe	107,7	100,3	100,5	105,3	101,0	101,2	108,0	111,5	140,6	4,41
<i>Bread and cereals</i>										
w tym pieczywo	109,5	99,9	100,7	105,1	100,4	101,9	109,8	112,9	146,9	2,31
<i>of which bread</i>										
Mięso	108,3	96,4	94,9	109,6	102,6	96,1	104,7	104,7	117,4	6,78
<i>Meat</i>										
w tym: <i>of which:</i>										
mięso surowe	108,0	92,4	95,4	112,7	101,9	93,4	108,0	103,3	113,9	3,01
<i>fresh, chilled or frozen meat</i>										
w tym: <i>of which:</i>										
wołowe	107,0	100,4	99,9	124,7	116,5	104,2	102,8	104,0	173,6	0,23
<i>beef</i>										
wieprzowe	111,5	97,1	90,7	112,2	100,7	96,8	100,9	106,8	115,8	1,47
<i>pork</i>										
drób	103,9	85,1	99,8	110,3	99,2	86,0	119,4	98,6	97,7	1,18
<i>poultry</i>										
wędliny i pozostałe przetwory mięsne ^a	108,5	99,3	94,6	107,3	103,1	98,4	102,3	105,9	120,2	3,68
<i>processed meat and other meat</i> <i>preparations^a</i>										
Ryby	113,6	102,8	98,7	100,5	103,0	101,9	101,6	102,8	127,1	0,81
<i>Fish</i>										
w tym: <i>of which:</i>										
ryby, skorupiaki oraz inne zwierzęta wodne świeże, chłodzone lub mrożone	114,2	101,7	98,5	100,3	101,2	101,0	101,6	102,0	121,6	0,43
<i>fish, crustaceans and other fresh,</i> <i>chilled or frozen seafood</i>										
w tym ryby morskie	117,1	101,0	96,8	99,6	101,2	100,7	101,2	102,9	121,0	0,32
<i>of which fresh and frozen</i> <i>seafish</i>										
przetwory rybne	113,2	104,4	98,7	100,4	104,4	102,1	101,1	103,6	131,0	0,29
<i>fish products</i>										

^a Łącznie z wyrobami garmazeryjnymi.
^a Including ready-to-serve food.

TABL. 10. WSKAŹNIKI CEN TOWARÓW I USŁUG KONSUMPCYJNYCH (cd.)
PRICE INDICES OF CONSUMER GOODS AND SERVICES (cont.)

Wyszczególnienie Specification	2001	2002	2003	2004	2005	2006	2007	2008		
	rok poprzedni = 100 previous year = 100								2000 = = 100	system wag weight system
Mleko, sery i jaja	103,3	98,3	100,7	105,1	101,3	100,1	105,0	109,5	125,2	3,59
<i>Milk, cheese and eggs</i>										
w tym: <i>of which:</i>										
mleko	105,5	101,7	100,0	103,0	104,2	100,8	106,4	111,6	137,7	0,77
<i>milk</i>										
jogurt, śmietana, napoje i desery mleczne	103,5	99,6	99,2	102,5	102,1	100,6	103,8	108,9	121,8	0,82
<i>yoghurt, cream, milk-based desserts, milk-based beve- rages and other similar milk- -based products</i>										
sery	102,3	98,6	98,4	106,1	102,9	98,6	105,3	108,6	122,4	1,39
<i>cheese</i>										
w tym sery dojrzewające i topione	101,0	97,3	98,0	109,5	103,4	98,6	107,2	108,5	125,0	0,78
<i>of which ripening and processed cheese</i>										
jaja	101,2	89,1	110,7	110,0	90,9	102,3	104,9	109,4	117,3	0,46
<i>eggs</i>										
Oleje i pozostałe tłuszcze	97,1	100,8	102,4	110,8	102,2	97,6	104,6	110,5	128,0	1,29
<i>Oils and fats</i>										
w tym: <i>of which:</i>										
masło	85,6	99,4	104,4	118,6	103,1	97,1	107,9	104,5	118,9	0,53
<i>butter</i>										
margaryna i inne tłuszcze roślinne	102,9	102,5	102,7	103,6	100,5	99,5	103,8	111,8	130,2	0,37
<i>margarine and other vegetable fats</i>										
Owoce	105,2	100,9	108,7	103,1	102,7	103,4	109,9	106,2	147,4	1,40
<i>Fruit</i>										
Warzywa ^a	98,8	105,4	97,2	98,2	104,2	114,3	103,9	98,4	121,0	2,52
<i>Vegetables^a</i>										
Cukier, dżem, miód, czekolada i wyroby cukiernicze	100,3	99,4	99,9	117,0	102,3	100,7	99,8	101,0	121,0	1,69
<i>Sugar, jam, honey, chocolate and confectionery</i>										
w tym cukier	94,5	93,8	95,8	144,6	100,3	100,6	97,1	90,7	109,1	0,52
<i>of which sugar</i>										
Pozostałe artykuły żywnościowe	105,9	102,7	101,6	101,8	101,9	101,1	103,0	105,2	125,6	0,97
<i>Food products n.e.c.</i>										

^a Do 2005 r. – łącznie z nasionami i pestkami jadalnymi.

^a Until 2005 – including edible seeds.

TABL. 10. WSKAŹNIKI CEN TOWARÓW I USŁUG KONSUMPCYJNYCH (cd.)
PRICE INDICES OF CONSUMER GOODS AND SERVICES (cont.)

Wyszczególnienie Specification	2001	2002	2003	2004	2005	2006	2007	2008		system wag weight system
	rok poprzedni = 100 previous year = 100							2000 = = 100		
NAPOJE BEZALKOHOLOWE NON-ALCOHOLIC BEVERAGES	102,0	98,5	99,5	101,8	101,2	101,2	103,2	105,0	112,9	2,21
Kawa, herbata i kakao Coffee, tea and cocoa	99,7	97,3	100,3	102,5	102,2	102,0	104,8	106,5	116,0	0,92
w tym: of which:										
kawa coffee	96,5	94,5	99,6	101,7	102,3	102,9	106,2	107,4	110,7	0,59
herbata tea	105,8	102,1	100,4	102,1	101,8	100,7	102,4	105,1	122,1	0,29
Wody mineralne, inne napoje bezalkoholowe, soki z owoców i warzyw Mineral waters, soft drinks, fruit and vegetable juices	104,1	99,6	98,9	101,3	100,3	100,5	102,0	103,9	111,0	1,29
NAPOJE ALKOHOLOWE I WYROBY TYTONIOWE ALCOHOLIC BEVERAGES, TOBACCO	104,3	102,3	97,8	102,6	102,7	101,7	103,3	106,4	123,0	5,67
NAPOJE ALKOHOLOWE ALCOHOLIC BEVERAGES	106,6	101,1	95,2	99,8	99,7	100,2	100,6	102,7	105,7	3,66
Wyroby spirytusowe i likiery Spirits	108,8	100,5	88,7	98,9	98,9	99,3	99,8	101,3	95,0	1,48
Wina Wine	106,1	102,1	100,3	101,1	100,6	99,9	100,3	101,8	112,7	0,56
Piwo Beer	103,7	101,5	100,0	100,3	100,1	101,2	101,5	104,3	113,3	1,62
WYROBY TYTONIOWE TOBACCO	101,1	104,0	102,0	107,0	107,7	104,1	108,1	113,4	157,6	2,01

TABL. 10. WSKAŹNIKI CEN TOWARÓW I USŁUG KONSUMPCYJNYCH (cd.)
PRICE INDICES OF CONSUMER GOODS AND SERVICES (cont.)

Wyszczególnienie Specification	2001	2002	2003	2004	2005	2006	2007	2008		
	rok poprzedni = 100 previous year = 100							2000 = = 100	system wag weight system	
ODZIEŻ I OBUWIE CLOTHING AND FOOTWEAR	101,5	99,2	97,5	96,4	94,6	93,0	92,6	93,1	71,8	5,63
ODZIEŻ	101,8	99,3	97,9	97,1	95,5	94,2	93,9	94,6	76,8	4,00
CLOTHING										
w tym: of which:										
Ubiory	101,6	99,1	97,7	96,9	95,2	93,9	93,6	94,4	75,2	3,77
Garments										
Usługi odzieżowe	107,0	101,9	101,0	101,2	101,1	101,5	102,3	105,5	123,3	0,05
Cleaning, repair and hire of clothing										
OBUWIE	100,7	99,0	96,7	94,8	92,3	90,3	89,3	89,5	60,9	1,63
FOOTWEAR										
W tym usługi obuwnicze	108,3	105,1	103,1	102,7	102,6	102,2	102,7	104,6	135,7	0,02
Of which repair, shoe cleaning services and hire of footwear										
UŻYTKOWANIE MIESZKANIA I NOŚNIKI ENERGII HOUSING, WATER, ELECTRICITY, GAS AND OTHER FUELS	110,1	105,9	103,3	104,1	103,7	104,7	104,1	109,1	154,5	19,00
w tym: of which:										
OPLĄTY ZA NAJEM MIESZKANIA ^a ACTUAL RENTALS FOR HOUSING ^a	113,3	108,4	104,9	103,6	103,6	102,9	105,6	105,8	158,9	0,54
KONSERWACJA MIESZKANIA	103,9	101,1	100,4	108,2	103,7	100,6	106,6	104,3	132,1	2,76
MAINTENANCE AND REPAIR OF THE DWELLING										
W tym materiały do konserwacji mieszkania	103,6	100,9	100,3	109,8	104,3	100,4	106,4	103,1	132,2	2,18
Of which materials for the maintenance and repair of the dwelling										
NOŚNIKI ENERGII	110,6	105,9	103,4	103,0	103,8	106,7	103,7	109,9	157,4	10,86
ELECTRICITY, GAS AND OTHER FUELS										
Energia elektryczna	114,1	107,4	105,1	101,9	103,4	104,2	101,6	110,7	159,0	3,77
Electricity										
Gaz	111,7	103,9	103,4	104,6	107,8	119,8	106,3	110,5	190,4	2,21
Gas										

^a Do 2005 r. - łącznie z opłatą za zimną wodę i funduszem remontowym.

^a Until 2005 - including charge for cold water and renovation fund.

TABL. 10. WSKAŹNIKI CEN TOWARÓW I USŁUG KONSUMPCYJNYCH (cd.)
PRICE INDICES OF CONSUMER GOODS AND SERVICES (cont.)

Wyszczególnienie Specification	2001	2002	2003	2004	2005	2006	2007	2008		system wag weight system
	rok poprzedni = 100 previous year = 100							2000 = = 100		
Opał <i>Liquid and solid fuels</i>	109,3	104,4	100,2	104,8	103,4	103,9	105,4	115,6	156,8	2,20
Energia cieplna <i>Heat energy</i>	106,9	106,4	103,4	101,9	101,8	102,5	102,7	103,5	133,0	2,68
WYPOSAŻENIE MIESZKANIA I PROWADZENIE GOSPODAR- STWA DOMOWEGO	103,8	101,9	100,5	101,8	101,3	100,2	101,1	102,1	113,3	5,31
FURNISHINGS, HOUSEHOLD EQUIPMENT AND ROUTINE MAINTENANCE OF THE HOUSE										
w tym: <i>of which:</i>										
MEBLE ORAZ ARTYKUŁY DO URZĄDZENIA I WYSTROJU MIESZKANIA	103,4	101,2	100,5	101,5	100,8	100,0	102,0	102,5	112,5	1,67
<i>FURNITURE AND FURNISHINGS, CARPETS AND OTHER FLOOR COVERINGS</i>										
SPRZĘT GOSPODARSTWA DOMOWEGO	102,3	100,5	98,9	101,4	100,4	98,1	98,6	98,6	98,7	0,84
<i>HOUSEHOLD APPLIANCES</i>										
WYROBY SZKLANE, ZASTAWA STOŁOWA ORAZ INNE ARTYKUŁY KUCHENNE I DOMOWE	104,3	101,9	100,5	102,1	102,8	101,0	101,6	103,2	118,7	0,09
<i>GLASSWARE, TABLEWARE AND HOUSEHOLD UTENSILS</i>										
INNE ARTYKUŁY UŻYTKU DOMOWEGO ORAZ USŁUGI ZWIĄZANE Z PROWADZENIEM GOSPODARSTWA DOMOWEGO	105,1	103,3	101,3	102,0	101,6	101,1	101,5	103,4	121,0	1,73
<i>GOODS AND SERVICES FOR ROUTINE HOUSEHOLD MAINTENANCE</i>										
W tym środki do prania i czyszczenia <i>Of which cleaning and washing agents</i>	105,0	104,1	101,7	102,1	100,8	101,0	101,3	103,4	121,0	0,85

TABL. 10. WSKAŹNIKI CEN TOWARÓW I USŁUG KONSUMPCYJNYCH (cd.)
PRICE INDICES OF CONSUMER GOODS AND SERVICES (cont.)

Wyszczególnienie Specification	2001	2002	2003	2004	2005	2006	2007	2008		
	rok poprzedni = 100 previous year = 100							2000 = = 100	system wag weight system	
Autobusy zamiejscowe <i>Inter-urban buses</i>	108,1	104,7	104,5	103,2	104,1	103,7	101,7	105,2	141,0	0,52
Autobusy miejskie <i>Intra-urban buses</i>	111,1	104,9	101,9	102,4	103,5	102,2	101,5	105,2	137,3	0,27
ŁĄCZNOŚĆ COMMUNICATION	102,3	99,9	100,0	99,8	99,8	99,4	100,0	99,3	100,5	5,24
USŁUGI POCZTOWE <i>POSTAL SERVICES</i>	108,9	104,1	102,0	100,5	100,3	101,3	101,3	102,6	122,7	0,04
SPRZĘT I USŁUGI TELEKOMUNI- KACYJNE <i>TELEPHONE AND TELEFAX EQUIPMENT AND TELEPHONE AND TELEFAX SERVICES</i>	102,2	99,8	100,0	99,8	99,8	99,4	100,0	99,3	100,3	5,20
W tym usługi telekomunikacyjne <i>Of which telephone and telefax services</i>	102,5	99,8	100,0	99,8	100,0	99,5	100,2	99,5	101,3	5,12
w tym rozmowy telefoniczne krajowe <i>of which telephone domestic calls</i>	87,3	93,0	100,0	100,0	100,0	100,0	100,0	100,0	81,2	1,02
REKREACJA I KULTURA RECREATION AND CULTURE	106,3	102,5	101,8	100,7	100,6	99,3	100,2	99,7	111,6	7,34
w tym: <i>of which:</i>										
SPRZĘT AUDIOWIZUALNY, FOTOGRAFICZNY I INFOR- MATYCZNY <i>AUDIO-VISUAL, PHOTOGRAPHIC AND INFORMATION PROCESSING EQUIPMENT</i>	98,4	95,9	95,3	96,0	92,4	91,0	88,5	86,5	55,6	1,06
USŁUGI W ZAKRESIE REKREACJI I KULTURY <i>RECREATIONAL AND CULTURAL SERVICES</i>	108,7	105,1	103,7	103,0	102,4	102,5	103,3	99,7	131,8	2,58
w tym: <i>of which:</i>										
Bilety do kin, teatrów, na koncerty itp. <i>Tickets to cinemas, theatres, concert halls etc.</i>	108,4	105,9	102,2	105,8	104,6	102,6	103,7	104,0	143,6	0,12

TABL. 10. WSKAŹNIKI CEN TOWARÓW I USŁUG KONSUMPCYJNYCH (dok.)
PRICE INDICES OF CONSUMER GOODS AND SERVICES

Wyszczególnienie Specification	2001	2002	2003	2004	2005	2006	2007	2008		
	rok poprzedni = 100 previous year = 100							2000 = = 100	system wag weight system	
Abonament za radio i telewizję <i>Radio and TV subscription</i>	109,6	111,9	105,7	103,4	102,6	105,7	101,8	100,0	147,9	0,42
Abonament za radio i telewizję kablową <i>Cable radio and TV subscription</i>	113,0	107,2	108,0	108,3	104,1	104,9	104,6	100,8	163,1	0,82
GAZETY, CZASOPISMA, KSIĄŻKI I ARTYKUŁY PIŚMIENNE, KREŚ- LARSKIE, MALARSKIE <i>NEWSPAPERS, BOOKS AND STATIONERY</i>	111,2	104,2	104,4	100,1	102,6	96,5	101,1	102,7	124,5	1,27
EDUKACJA ^a <i>EDUCATION ^a</i>	106,9	104,1	102,3	102,7	103,2	101,5	101,6	103,5	128,9	1,33
RESTAURACJE I HOTELE <i>RESTAURANTS AND HOTELS</i>	105,9	102,9	101,2	102,6	103,4	101,8	103,5	106,1	130,8	5,48
INNE TOWARY I USŁUGI <i>MISCELLANEOUS GOODS AND SERVICES</i>	107,5	102,9	100,1	99,9	100,7	100,4	100,9	101,4	114,4	5,35
w tym: <i>of which:</i>										
HIGIENA OSOBISTA <i>PERSONAL CARE</i>	105,7	102,4	100,6	99,8	100,1	100,0	100,6	101,9	111,5	2,87
w tym: <i>of which:</i>										
Środki do higieny osobistej <i>Articles for personal hygiene</i>	103,5	101,2	98,3	97,3	98,4	99,5	99,6	100,7	98,3	0,61
Wyroby kosmetyczne i perfumeryjne <i>Beauty products</i>	106,4	102,6	101,8	100,3	100,4	100,3	100,7	101,6	114,8	1,01
OPIEKA SPOŁECZNA <i>SOCIAL PROTECTION</i>	112,1	105,1	102,5	102,8	104,1	102,8	103,3	108,5	148,9	0,02

^a Do 2004 r. - bez wychowania przedszkolnego, które uwzględniono w dziale "Inne towary i usługi".

^a Until 2004 - excluding pre-school education, which is included in the division "Miscellaneous goods and services".

TABL. 12. WSKAŹNIKI CEN TOWARÓW I USŁUG KONSUMPCYJNYCH ORAZ INFLACJI BAZOWEJ
PRICE INDICES OF CONSUMER GOODS AND SERVICES AND CORE INFLATION

Wyszczególnienie <i>Specification</i>	2001	2002	2003	2004	2005	2006	2007	2008	
	rok poprzedni = 100 <i>previous year = 100</i>								2000 = = 100
Wskaźnik cen konsumpcyjnych <i>Consumer Price Index (CPI)</i>	105,5	101,9	100,8	103,5	102,1	101,0	102,5	104,2	123,6

wskaźniki inflacji bazowej^a po wyłączeniu:
core inflation^a excluding:

Cen kontrolowanych <i>Officially controlled prices</i>	105,5	101,5	100,3	103,6	101,5	100,2	102,5	103,9	120,3
Cen o największej zmienności <i>Most volatile prices</i>	105,1	101,8	100,4	103,8	102,2	100,6	102,2	104,3	122,2
Cen o największej zmienności i cen paliw <i>Most volatile and fuel prices</i>	105,7	101,9	100,0	103,3	101,8	100,5	102,1	104,3	121,4
Cen żywności i energii ^b <i>Food and energy prices^b</i>	105,6	102,7	100,8	101,7	101,3	100,1	101,0	102,3	116,5
Cen żywności i paliw (inflacja "netto") <i>Food and fuel prices ("net" inflation)</i>	106,4	103,2	101,2	101,9	101,6	101,2	101,5	103,5	122,3
15% średnia obcięta <i>15% trimmed mean</i>	105,6	102,1	101,0	102,6	101,9	101,0	102,2	104,3	122,5

^a Źródło: obliczenia Narodowego Banku Polskiego. ^b Publikowany od czerwca 2008 r.
^a Source: computations of the National Bank of Poland. ^b Published since June 2008.

TABL. 13. WSKAŹNIKI CEN TOWARÓW I USŁUG KONSUMPCYJNYCH WEDŁUG GRUP GOSPODARSTW DOMOWYCH
PRICE INDICES OF CONSUMER GOODS AND SERVICES BY HOUSEHOLD TYPE

Wyszczególnienie <i>Specification</i>	2001	2002	2003	2004	2005	2006	2007	2008		
	rok poprzedni = 100 <i>previous year = 100</i>							2000 = = 100	system wag weight system	
GOSPODARSTWA PRACOWNIKÓW HOUSEHOLDS OF EMPLOYEES										
OGÓŁEM TOTAL	105,4	102,0	100,8	103,2	102,0	100,9	102,3	104,0	122,4	100,0
Żywność i napoje bezalkoholowe <i>Food and non-alcoholic beverages</i>	105,0	99,4	99,0	106,0	102,1	100,5	104,8	106,1	125,1	24,2
żywność	105,2	99,5	99,0	106,4	102,2	100,5	105,0	106,2	126,4	22,0
<i>food</i>										
w tym: <i>of which:</i>										
pieczywo i produkty zbożowe <i>bread and cereals</i>	107,7	100,5	100,6	105,1	101,2	101,3	107,8	111,4	140,7	4,1
mięso	108,3	96,3	94,9	109,6	102,5	96,0	104,7	104,7	117,1	6,4
<i>meat</i>										
ryby	113,1	102,7	98,8	100,5	102,9	101,9	101,6	102,8	126,3	0,7
<i>fish</i>										
mleko, sery i jaja	103,2	98,2	100,7	105,2	101,3	100,1	105,0	109,5	125,0	3,5
<i>milk, cheese and eggs</i>										
oleje i pozostałe tłuszcze	96,9	100,9	102,5	110,9	102,2	97,7	104,6	110,6	128,3	1,1
<i>oils and fats</i>										
owoce	105,6	100,9	108,5	103,3	102,6	103,1	109,5	106,1	146,8	1,3
<i>fruit</i>										
warzywa ^a	98,9	105,5	97,1	98,6	104,0	113,3	104,2	98,5	120,8	2,4
<i>vegetables^a</i>										
cukier, dżem, miód, czekolada i wyroby cukiernicze	101,2	100,1	100,3	114,1	102,5	100,7	100,0	101,5	121,4	1,6
<i>sugar, jam, honey, chocolate and confectionery</i>										
napoje bezalkoholowe	102,1	98,6	99,4	101,7	101,0	101,1	103,2	104,9	112,5	2,2
<i>non-alcoholic beverages</i>										
Napoje alkoholowe i wyroby tytoniowe	104,5	102,2	97,8	102,3	102,3	101,5	103,0	106,0	121,2	6,8
<i>Alcoholic beverages, tobacco</i>										
Odzież i obuwie	101,5	99,2	97,5	96,5	94,6	93,0	92,6	93,2	72,0	6,0
<i>Clothing and footwear</i>										
Użytkowanie mieszkania i nośniki energii	110,3	106,2	103,6	103,9	103,6	104,6	104,1	108,8	154,6	17,3
<i>Housing, water, electricity, gas and other fuels</i>										
w tym: <i>of which:</i>										
opłaty za najem mieszkania ^b	113,3	108,2	104,9	103,5	103,6	102,9	105,6	105,9	158,6	0,6
<i>actual rentals for housing^b</i>										

a, b Do 2005 r.: **a** - łącznie z nasionami i pestkami jadalnymi, **b** - łącznie z opłatą za zimną wodę i funduszem remontowym.

a, b Until 2005: **a** - including edible seeds, **b** - including charge for cold water and renovation fund.

TABL. 13. WSKAŹNIKI CEN TOWARÓW I USŁUG KONSUMPCYJNYCH WEDŁUG GRUP GOSPODARSTW DOMOWYCH (cd.)
PRICE INDICES OF CONSUMER GOODS AND SERVICES BY HOUSEHOLD TYPE (cont.)

Wyszczególnienie <i>Specification</i>	2001	2002	2003	2004	2005	2006	2007	2008		system wag weight system
	rok poprzedni = 100 <i>previous year = 100</i>							2000 = = 100		
GOSPODARSTWA PRACOWNIKÓW (dok.) HOUSEHOLDS OF EMPLOYEES										
nośniki energii <i>electricity, gas and other fuels</i>	110,4	106,3	103,7	102,6	103,6	106,7	103,6	109,5	156,7	9,4
energia elektryczna <i>electricity</i>	114,1	107,4	105,1	101,9	103,4	104,2	101,6	110,7	159,0	3,4
gaz <i>gas</i>	112,5	104,9	103,3	104,4	107,4	120,1	106,5	110,5	193,3	1,9
opał <i>liquid and solid fuels</i>	109,3	104,3	100,1	104,8	103,7	103,9	105,4	115,7	157,1	1,6
energia ciepła <i>heat energy</i>	107,0	106,4	103,4	102,0	101,9	102,6	102,7	103,5	133,5	2,5
Wypożyczenie mieszkania i prowadzenie gospodarstwa domowego <i>Furnishings, household equipment and routine maintenance of the house</i>	103,8	101,8	100,5	101,8	101,3	100,1	101,1	102,1	113,1	5,3
Zdrowie <i>Health</i>	106,4	104,5	102,0	101,9	102,5	101,4	102,2	103,6	127,2	3,7
w tym: <i>of which:</i>										
artykuły medyczo- -farmaceutyczne, urządzenia i sprzęt medyczny <i>medical products, appliances and equipment</i>	107,3	105,4	102,2	102,0	102,7	101,0	101,7	102,5	127,5	2,2
w tym artykuły farmaceutyczne <i>of which pharmaceutical products</i>	107,5	105,9	102,4	102,3	103,2	101,3	101,9	102,7	130,4	2,0
usługi ambulatoryjne i medycyny niekonwencjonalnej <i>out-patient services</i>	104,9	102,6	101,8	101,9	102,2	101,9	103,1	105,4	126,4	1,4
Transport <i>Transport</i>	99,8	101,2	104,3	106,9	104,8	100,6	102,0	103,1	124,9	9,7
Łączność <i>Communication</i>	102,4	99,9	100,0	99,7	99,8	99,3	100,1	99,2	100,4	5,1
Rekreacja i kultura <i>Recreation and culture</i>	106,0	102,2	101,5	100,7	100,4	99,2	99,9	99,3	109,3	7,7
Edukacja ^a <i>Education^a</i>	106,9	104,1	102,3	102,6	103,1	101,5	101,6	103,6	128,8	1,7
Restauracje i hotele <i>Restaurants and hotels</i>	105,9	102,9	101,1	102,6	103,4	101,8	103,5	106,1	130,7	7,1
Inne towary i usługi <i>Miscellaneous goods and services</i>	107,8	103,0	100,2	99,9	100,7	100,1	100,9	101,4	114,6	5,4
w tym higiena osobista <i>of which personal care</i>	105,8	102,4	100,7	99,9	100,1	100,0	100,6	101,9	111,9	3,1

a Do 2004 r. - bez wychowania przedszkolnego, które uwzględniono w dziale "Inne towary i usługi".

a Until 2004 - excluding pre-school education, which is included in the division "Miscellaneous goods and services".

TABL. 13. WSKAŹNIKI CEN TOWARÓW I USŁUG KONSUMPCYJNYCH WEDŁUG GRUP GOSPODARSTW DOMOWYCH (cd.)
PRICE INDICES OF CONSUMER GOODS AND SERVICES BY HOUSEHOLD TYPE (cont.)

Wyszczególnienie <i>Specification</i>	2001	2002	2003	2004	2005	2006	2007	2008		
	rok poprzedni = 100 <i>previous year = 100</i>							2000 = = 100	system wag weight system	
GOSPODARSTWA ROLNIKÓW HOUSEHOLDS OF FARMERS										
OGÓŁEM TOTAL	104,6	101,3	100,5	104,1	102,1	100,5	102,2	104,4	121,4	100,0
Żywność i napoje bezalkoholowe <i>Food and non-alcoholic beverages</i>	105,1	99,4	99,0	107,2	102,0	100,0	104,8	106,7	126,5	26,6
żywność	105,4	99,5	99,0	107,7	102,0	99,9	104,9	106,9	127,9	24,2
w tym: <i>of which:</i>										
pieczywo i produkty zbożowe <i>bread and cereals</i>	108,0	99,9	100,3	105,5	100,6	101,2	108,6	111,9	141,3	6,3
mięso	108,9	97,6	94,5	109,1	103,0	96,6	104,3	105,1	119,6	6,1
ryby	115,1	103,1	98,5	100,4	103,4	101,9	101,5	102,8	129,1	0,9
mleko, sery i jaja	103,0	98,5	99,9	105,3	101,9	99,8	105,0	109,4	124,7	2,7
oleje i pozostałe tłuszcze	97,4	101,1	103,0	110,1	101,8	97,7	104,5	111,0	129,0	1,7
owoce	102,1	100,5	107,3	105,1	103,7	103,1	108,7	106,6	143,4	1,1
warzywa ^a	101,6	102,3	98,9	97,7	103,9	107,6	104,7	101,1	118,8	1,7
cukier, dżem, miód, czekolada i wyroby cukiernicze	98,8	98,0	99,1	122,2	101,8	100,7	99,2	99,2	118,1	2,5
napoje bezalkoholowe	102,0	98,7	99,8	102,4	101,3	101,1	103,1	104,7	113,7	2,4
Napoje alkoholowe i wyroby tytoniowe	104,4	102,2	97,2	102,6	102,4	101,6	103,4	106,4	121,8	6,3
<i>Alcoholic beverages, tobacco</i>										
Odzież i obuwie	101,4	99,3	97,5	96,7	94,7	92,9	92,4	93,1	71,9	6,9
<i>Clothing and footwear</i>										
Użytkowanie mieszkania i nośniki energii	109,2	104,3	102,4	104,7	104,4	103,6	104,2	110,6	152,2	17,1
<i>Housing, water, electricity, gas and other fuels</i>										
w tym: <i>of which:</i>										
opłaty za najem mieszkania ^b	112,3	115,1	106,0	104,5	104,4	102,9	106,1	104,8	171,1	0,0
<i>actual rentals for housing^b</i>										

a, b Do 2005 r.: *a* – łącznie z nasionami i pestkami jadalnymi, *b* - łącznie z opłatą za zimną wodę i funduszem remontowym.

a, b Until 2005: *a* - including edible seeds, *b* - including charge for cold water and renovation fund.

TABL. 13. WSKAŹNIKI CEN TOWARÓW I USŁUG KONSUMPCYJNYCH WEDŁUG GRUP GOSPODARSTW DOMOWYCH (cd.)
PRICE INDICES OF CONSUMER GOODS AND SERVICES BY HOUSEHOLD TYPE (cont.)

Wyszczególnienie <i>Specification</i>	2001	2002	2003	2004	2005	2006	2007	2008		
	rok poprzedni = 100 <i>previous year = 100</i>							2000 = = 100	system wag weight system	
GOSPODARSTWA ROLNIKÓW (dok.) HOUSEHOLDS OF FARMERS										
nośniki energii	110,9	104,4	103,1	103,2	104,7	105,4	103,4	112,7	158,5	10,9
<i>electricity, gas and other fuels</i>										
energia elektryczna	114,1	107,4	105,1	101,9	103,4	104,2	101,6	110,7	159,0	4,3
<i>electricity</i>										
gaz	105,9	95,7	104,2	105,9	111,6	112,5	102,0	109,5	156,8	1,7
<i>gas</i>										
opał	109,5	104,6	100,4	103,7	103,3	104,1	105,4	115,9	156,7	4,8
<i>liquid and solid fuels</i>										
energia ciepła	107,3	106,4	103,5	102,1	101,7	102,5	102,7	103,5	133,8	0,1
<i>heat energy</i>										
Wyposażenie mieszkania i prowadzenie gospodarstwa domowego	103,6	101,9	100,4	101,7	101,2	99,9	100,8	101,8	111,9	6,4
<i>Furnishings, household equipment and routine maintenance of the house</i>										
Zdrowie	106,4	104,6	102,1	102,0	102,6	101,4	102,2	103,5	127,6	4,2
<i>Health</i>										
w tym: <i>of which:</i>										
artykuły medycyno- -farmaceutyczne, urządzenia i sprzęt medyczny	107,4	105,7	102,3	102,2	102,9	101,2	101,8	102,6	129,1	2,7
<i>medical products, appliances and equipment</i>										
w tym artykuły farmaceutyczne <i>of which pharmaceutical products</i>	107,5	105,9	102,4	102,3	103,2	101,3	101,9	102,7	130,4	2,5
usługi ambulatoryjne i medycyny niekonwencjonalnej	104,5	102,2	101,6	101,6	102,0	101,9	103,0	105,3	124,1	1,4
<i>out-patient services</i>										
Transport	97,8	100,3	104,4	108,9	105,6	100,9	101,6	103,5	124,9	11,6
<i>Transport</i>										
Łączność	102,1	99,9	100,0	99,9	99,9	99,6	99,9	99,4	100,7	5,6
<i>Communication</i>										
Rekreacja i kultura	106,0	102,3	101,3	100,5	99,8	98,8	98,6	99,4	106,7	5,2
<i>Recreation and culture</i>										
Edukacja ^a	106,7	104,2	102,3	102,7	103,5	101,4	101,1	102,7	127,3	1,4
<i>Education^a</i>										
Restauracje i hotele	106,2	103,2	100,9	102,8	103,6	101,5	103,3	105,7	130,5	3,5
<i>Restaurants and hotels</i>										
Inne towary i usługi	106,4	102,8	99,3	99,3	100,7	100,0	101,1	101,0	110,9	5,2
<i>Miscellaneous goods and services</i>										
w tym higiena osobista	105,3	102,2	100,1	99,4	99,9	99,9	100,4	101,7	109,1	2,4
<i>of which personal care</i>										

^a Do 2004 r. - bez wychowania przedszkolnego, które uwzględniono w dziale "Inne towary i usługi".

^a Until 2004 - excluding pre-school education, which is included in the division "Miscellaneous goods and services".

TABL. 13. WSKAŹNIKI CEN TOWARÓW I USŁUG KONSUMPCYJNYCH WEDŁUG GRUP GOSPODARSTW DOMOWYCH (cd.)
PRICE INDICES OF CONSUMER GOODS AND SERVICES BY HOUSEHOLD TYPE (cont.)

Wyszczególnienie <i>Specification</i>	2001	2002	2003	2004	2005	2006	2007	2008		
	rok poprzedni = 100 <i>previous year = 100</i>							2000 = = 100	system wag weight system	
GOSPODARSTWA PRACUJĄCYCH NA WŁASNY RACHUNEK HOUSEHOLDS OF THE SELF-EMPLOYED										
OGÓŁEM TOTAL	105,0	101,8	100,8	103,2	101,9	100,8	102,1	103,5	120,7	100,0
Żywność i napoje bezalkoholowe <i>Food and non-alcoholic beverages</i>	105,0	99,5	99,1	106,0	102,1	100,6	104,8	105,9	125,2	19,3
żywność	105,2	99,6	99,1	106,5	102,2	100,5	105,0	106,0	126,6	17,3
w tym: <i>of which:</i>										
pieczywo i produkty zbożowe <i>bread and cereals</i>	107,5	100,6	100,7	105,2	101,3	101,2	107,5	111,1	140,3	3,0
mięso	108,2	96,4	94,9	109,8	102,5	96,3	104,6	104,6	117,4	4,9
ryby	113,1	102,6	98,9	100,6	102,8	101,9	101,7	102,7	126,3	0,7
mleko, sery i jaja	103,2	98,3	100,5	105,1	101,4	100,0	105,0	109,4	124,7	2,8
oleje i pozostałe tłuszcze	95,2	100,7	102,8	111,7	102,3	97,8	105,0	109,5	126,6	0,9
owoce	107,0	101,0	108,5	102,9	102,3	102,6	109,1	106,4	147,0	1,2
warzywa ^a	99,3	105,4	97,4	98,8	103,7	112,3	104,7	98,5	121,1	1,9
cukier, dżem, miód, czekolada i wyroby cukiernicze	101,6	100,4	100,6	113,3	102,6	100,8	100,2	102,4	123,3	1,3
napoje bezalkoholowe	102,4	98,6	99,3	101,6	101,0	101,1	103,1	105,1	112,7	2,0
Napoje alkoholowe i wyroby tytoniowe	105,0	102,0	97,1	101,8	101,8	101,2	102,3	105,1	117,3	5,9
<i>Alcoholic beverages, tobacco</i>										
Odzież i obuwie	101,4	99,2	97,5	96,4	94,5	93,0	92,7	93,1	71,7	6,7
<i>Clothing and footwear</i>										
Użytkowanie mieszkania i nośniki energii	110,4	106,3	103,4	104,3	103,8	105,3	104,2	109,0	157,2	14,5
<i>Housing, water, electricity, gas and other fuels</i>										
w tym: <i>of which:</i>										
opłaty za najem mieszkania ^b	113,2	108,8	105,0	103,6	103,7	102,9	105,3	105,7	159,3	0,5
<i>actual rentals for housing^b</i>										

^{a, b} Do 2005 r.: ^a - łącznie z nasionami i pestkami jadalnymi, ^b - łącznie z opłatą za zimną wodę i funduszem remontowym.

^{a, b} Until 2005: ^a - including edible seeds, ^b - including charge for cold water and renovation fund.

**TABL. 13. WSKAŹNIKI CEN TOWARÓW I USŁUG KONSUMPCYJNYCH WEDŁUG GRUP
GOSPODARSTW DOMOWYCH (cd.)
PRICE INDICES OF CONSUMER GOODS AND SERVICES BY HOUSEHOLD TYPE (cont.)**

Wyszczególnienie <i>Specification</i>	2001	2002	2003	2004	2005	2006	2007	2008		system wag weight system
	rok poprzedni = 100 <i>previous year = 100</i>							2000 = = 100		
GOSPODARSTWA PRACUJĄCYCH NA WŁASNY RACHUNEK (dok.) HOUSEHOLDS OF THE SELF-EMPLOYED										
nośniki energii	111,2	106,3	103,8	103,1	103,9	108,0	103,7	109,7	161,5	8,0
<i>electricity, gas and other fuels</i>										
energia elektryczna	114,1	107,4	105,1	101,9	103,4	104,2	101,6	110,7	159,0	3,1
<i>electricity</i>										
gaz	113,2	105,4	103,2	104,3	106,8	121,5	107,1	110,7	197,5	2,0
<i>gas</i>										
opał	107,6	104,0	100,3	107,4	103,8	103,8	104,5	114,9	155,9	1,1
<i>liquid and solid fuels</i>										
energia ciepła	107,0	106,4	103,4	102,0	101,9	102,6	102,7	103,5	133,5	1,8
<i>heat energy</i>										
Wypożyczenie mieszkania i prowadzenie gospodarstwa domowego	103,8	101,8	100,5	101,8	101,3	100,2	101,3	102,1	113,4	5,4
<i>Furnishings, household equipment and routine maintenance of the house</i>										
Zdrowie	106,2	104,3	102,0	101,9	102,4	101,4	102,3	103,8	127,1	3,4
<i>Health</i>										
w tym: <i>of which:</i>										
artykuły medycyno- farmaceutyczne, urządzenia i sprzęt medyczny	107,3	105,3	102,1	102,0	102,6	101,0	101,7	102,5	127,2	1,8
<i>medical products, appliances and equipment</i>										
w tym artykuły farmaceutyczne <i>of which pharmaceutical products</i>	107,5	105,9	102,4	102,3	103,2	101,3	101,9	102,7	130,4	1,6
usługi ambulatoryjne i medycyny niekonwencjonalnej	104,8	102,6	101,8	101,9	102,2	101,9	103,0	105,4	126,2	1,5
<i>out-patient services</i>										
Transport	98,1	100,4	104,7	107,6	103,8	99,9	102,1	101,8	119,5	11,9
<i>Transport</i>										
Łączność	102,2	99,9	100,0	99,7	99,9	99,1	100,1	99,1	100,0	5,3
<i>Communication</i>										
Rekreacja i kultura	105,7	102,0	101,3	100,6	100,4	99,2	100,0	100,3	109,7	9,4
<i>Recreation and culture</i>										
Edukacja ^a	106,7	104,1	102,3	102,7	103,0	101,6	101,7	103,9	129,1	1,6
<i>Education^a</i>										
Restauracje i hotele	105,9	102,8	101,1	102,4	103,1	101,7	103,4	105,9	129,4	11,5
<i>Restaurants and hotels</i>										
Inne towary i usługi	107,6	102,9	99,7	99,9	100,7	100,1	101,0	101,5	114,0	5,1
<i>Miscellaneous goods and services</i>										
w tym higiena osobista	105,9	102,5	100,7	99,9	100,2	100,1	100,7	102,0	112,5	3,0
<i>of which personal care</i>										

a Do 2004 r. - bez wychowania przedszkolnego, które uwzględniono w dziale "Inne towary i usługi".

a Until 2004 - excluding pre-school education, which is included in the division "Miscellaneous goods and services".

TABL. 13. WSKAŹNIKI CEN TOWARÓW I USŁUG KONSUMPCYJNYCH WEDŁUG GRUP GOSPODARSTW DOMOWYCH (cd.)
PRICE INDICES OF CONSUMER GOODS AND SERVICES BY HOUSEHOLD TYPE (cont.)

Wyszczególnienie Specification	2001	2002	2003	2004	2005	2006	2007	2008		
	rok poprzedni = 100 previous year = 100							2000 = = 100	system wag weight system	
GOSPODARSTWA EMERYTÓW I RENCISTÓW HOUSEHOLDS OF RETIREES AND PENSIONERS										
OGÓŁEM TOTAL	106,0	102,2	101,0	103,8	102,3	101,4	103,0	104,9	127,2	100,0
Żywność i napoje bezalkoholowe Food and non-alcoholic beverages	104,8	99,3	99,0	106,5	102,2	100,7	104,9	106,0	125,6	31,1
żywność	105,1	99,4	99,0	106,9	102,2	100,7	105,0	106,1	126,8	28,8
w tym: of which:										
pieczywo i produkty zbożowe bread and cereals	107,6	100,2	100,5	105,4	101,0	101,2	108,2	111,6	140,8	5,2
mięso	108,3	96,2	95,0	109,8	102,7	96,0	104,8	104,7	117,5	8,6
ryby	114,0	102,9	98,7	100,5	103,1	101,9	101,7	102,7	127,8	1,1
mleko, sery i jaja	103,5	98,3	100,8	105,0	101,2	100,2	105,1	109,7	125,8	4,3
oleje i pozostałe tłuszcze	97,3	100,7	102,1	111,1	102,4	97,4	104,5	110,5	128,1	1,8
owoce	105,0	100,9	109,3	102,6	102,6	103,7	111,1	106,0	148,7	1,8
warzywa ^a	98,2	105,9	97,0	97,7	104,6	115,3	103,1	98,2	120,4	3,2
cukier, dżem, miód, czekolada i wyroby cukiernicze	99,5	98,8	99,6	119,1	102,2	100,8	99,6	100,1	119,8	1,9
napoje bezalkoholowe	101,5	98,4	99,6	101,8	101,3	101,3	103,3	105,1	112,8	2,3
Napoje alkoholowe i wyroby tytoniowe	102,9	103,0	99,4	104,4	104,8	102,6	105,2	109,3	136,1	2,8
Alcoholic beverages, tobacco										
Odzież i obuwie	101,5	99,2	97,6	96,3	94,4	93,1	92,6	93,2	71,8	3,9
Clothing and footwear										
Użytkowanie mieszkania i nośniki energii	110,2	105,8	103,1	104,0	103,7	104,9	104,1	109,4	154,9	24,6
Housing, water, electricity, gas and other fuels										
w tym: of which:										
opłaty za najem mieszkania ^b	113,2	108,3	104,9	103,5	103,6	102,9	104,8	105,1	156,3	0,2
actual rentals for housing ^b										

a, b Do 2005 r.: **a** - łącznie z nasionami i pestkami jadalnymi, **b** - łącznie z opłatą za zimną wodę i funduszem remontowym.

a, b Until 2005: **a** - including edible seeds, **b** - including charge for cold water and renovation fund.

**TABL. 13. WSKAŹNIKI CEN TOWARÓW I USŁUG KONSUMPCYJNYCH WEDŁUG GRUP
GOSPODARSTW DOMOWYCH (cd.)
PRICE INDICES OF CONSUMER GOODS AND SERVICES BY HOUSEHOLD TYPE (cont.)**

Wyszczególnienie Specification	2001	2002	2003	2004	2005	2006	2007	2008		
	rok poprzedni = 100 previous year = 100							2000 = = 100	system wag weight system	
GOSPODARSTWA EMERYTÓW I RENCISTÓW (dok.) HOUSEHOLDS OF RETIREES AND PENSIONERS										
nośniki energii <i>electricity, gas and other fuels</i>	110,4	105,7	103,0	103,1	103,8	106,5	103,9	110,1	156,7	15,3
energia elektryczna <i>electricity</i>	114,1	107,4	105,1	101,9	103,4	104,2	101,6	110,7	159,0	4,7
gaz <i>gas</i>	111,6	103,7	103,4	104,6	107,7	119,9	106,4	110,5	189,8	3,1
opał <i>liquid and solid fuels</i>	109,3	104,5	100,1	104,8	103,4	103,8	105,6	115,6	157,0	3,7
energia ciepła <i>heat energy</i>	106,7	106,2	103,3	101,8	101,7	102,5	102,7	103,5	132,0	3,8
Wypożyczenie mieszkania i prowadzenie gospodarstwa domowego <i>Furnishings, household equipment and routine maintenance of the house</i>	103,9	101,9	100,5	101,8	101,3	100,2	101,0	102,1	113,3	5,2
Zdrowie <i>Health</i>	106,7	105,0	102,1	102,0	102,7	101,3	102,0	103,1	127,7	9,2
w tym: <i>of which:</i>										
artykuły medycyno- -farmaceutyczne, urządzenia i sprzęt medyczny <i>medical products, appliances and equipment</i>	107,4	105,6	102,2	102,2	103,0	101,2	101,8	102,6	129,0	7,2
w tym artykuły farmaceutyczne <i>of which pharmaceutical products</i>	107,5	105,9	102,4	102,3	103,2	101,3	101,9	102,7	130,4	6,7
usługi ambulatoryjne i medycyny niekonwencjonalnej <i>out-patient services</i>	104,4	102,0	101,5	101,6	101,9	101,7	102,7	105,1	122,9	1,8
Transport <i>Transport</i>	100,7	101,4	104,7	107,5	105,5	100,6	102,7	103,9	130,1	5,4
Łączność <i>Communication</i>	102,4	99,9	100,0	99,9	99,9	99,7	100,0	99,6	101,4	5,4
Rekreacja i kultura <i>Recreation and culture</i>	107,7	103,3	102,7	101,0	101,1	99,8	101,1	100,4	118,3	6,0
Edukacja ^a <i>Education^a</i>	107,0	104,0	102,3	102,7	103,4	101,3	101,2	102,8	127,6	0,4
Restauracje i hotele <i>Restaurants and hotels</i>	107,3	103,3	101,4	103,6	105,4	102,3	104,0	107,0	139,6	0,6
Inne towary i usługi <i>Miscellaneous goods and services</i>	106,9	102,8	100,2	99,9	100,7	100,1	100,9	101,5	113,6	5,4
w tym higiena osobista <i>of which personal care</i>	105,6	102,3	100,5	99,7	100,0	100,1	100,6	101,9	111,0	2,4

^a Do 2004 r. - bez wychowania przedszkolnego, które uwzględniono w dziale "Inne towary i usługi".

^a Until 2004 - excluding pre-school education, which is included in the division "Miscellaneous goods and services".

TABL. 13. WSKAŹNIKI CEN TOWARÓW I USŁUG KONSUMPCYJNYCH WEDŁUG GRUP GOSPODARSTW DOMOWYCH (cd.)
PRICE INDICES OF CONSUMER GOODS AND SERVICES BY HOUSEHOLD TYPE (cont.)

Wyszczególnienie <i>Specification</i>	2001	2002	2003	2004	2005	2006	2007	2008		
	rok poprzedni = 100 <i>previous year = 100</i>							2000 = = 100	system wag weight system	
GOSPODARSTWA EMERYTÓW HOUSEHOLDS OF RETIREES										
OGÓŁEM	106,0	102,2	101,0	103,7	102,3	101,4	102,9	104,9	126,9	100,0
TOTAL										
Żywność i napoje bezalkoholowe <i>Food and non-alcoholic beverages</i>	104,8	99,3	99,1	106,4	102,2	100,7	104,9	106,0	125,6	30,7
żywność	105,1	99,4	99,0	106,8	102,3	100,6	105,0	106,1	126,7	28,5
<i>food</i>										
w tym: <i>of which:</i>										
pieczywo i produkty zbożowe <i>bread and cereals</i>	107,5	100,3	100,6	105,4	101,0	101,2	108,1	111,5	140,8	5,0
mięso	108,3	96,2	95,0	109,9	102,7	96,1	104,8	104,7	117,8	8,5
<i>meat</i>										
ryby	114,1	102,9	98,7	100,5	103,0	101,9	101,7	102,7	127,8	1,1
<i>fish</i>										
mleko, sery i jaja	103,5	98,4	100,8	104,9	101,2	100,2	105,1	109,7	125,8	4,2
<i>milk, cheese and eggs</i>										
oleje i pozostałe tłuszcze	96,9	100,7	102,1	111,4	102,4	97,4	104,6	110,3	127,7	1,7
<i>oils and fats</i>										
owoce	105,3	101,2	109,3	102,4	102,5	103,4	111,1	106,0	148,9	1,8
<i>fruit</i>										
warzywa ^a	98,6	105,7	97,3	97,7	104,5	114,9	103,0	98,4	120,6	3,2
<i>vegetables^a</i>										
cukier, dżem, miód, czekolada i wyroby cukiernicze	99,7	99,0	99,8	118,3	102,3	100,8	99,6	100,3	120,1	1,9
<i>sugar, jam, honey, chocolate and confectionery</i>										
napoje bezalkoholowe	101,5	98,5	99,6	101,8	101,3	101,3	103,3	105,1	112,9	2,2
<i>non-alcoholic beverages</i>										
Napoje alkoholowe i wyroby tytoniowe	103,2	102,8	98,9	104,1	104,4	102,5	104,9	108,9	133,5	2,7
<i>Alcoholic beverages, tobacco</i>										
Odzież i obuwie	101,5	99,2	97,6	96,3	94,4	93,1	92,6	93,2	71,8	3,9
<i>Clothing and footwear</i>										
Użytkowanie mieszkania i nośniki energii	110,1	105,8	103,0	104,1	103,7	104,9	104,1	109,4	154,7	24,3
<i>Housing, water, electricity, gas and other fuels</i>										
w tym: <i>of which:</i>										
opłaty za najem mieszkania ^b	113,2	108,3	104,9	103,5	103,6	102,9	104,6	104,8	155,5	0,2
<i>actual rentals for housing^b</i>										

a, b Do 2005 r.: **a** - łącznie z nasionami i pestkami jadalnymi, **b** - łącznie z opłatą za zimną wodę i funduszem remontowym.

a, b Until 2005: **a** - including edible seeds, **b** - including charge for cold water and renovation fund.

TABL. 13. WSKAŹNIKI CEN TOWARÓW I USŁUG KONSUMPCYJNYCH WEDŁUG GRUP GOSPODARSTW DOMOWYCH (cd.)
PRICE INDICES OF CONSUMER GOODS AND SERVICES BY HOUSEHOLD TYPE (cont.)

Wyszczególnienie <i>Specification</i>	2001	2002	2003	2004	2005	2006	2007	2008		
	rok poprzedni = 100 <i>previous year = 100</i>							2000 = = 100	system wag weight system	
GOSPODARSTWA EMERYTÓW (dok.) HOUSEHOLDS OF RETIREES										
nośniki energii <i>electricity, gas and other fuels</i>	110,4	105,7	103,0	103,2	103,8	106,6	103,9	110,1	157,0	15,1
energia elektryczna <i>electricity</i>	114,1	107,4	105,1	101,9	103,4	104,2	101,6	110,7	159,0	4,5
gaz <i>gas</i>	111,9	104,2	103,3	104,5	107,5	120,2	106,6	110,5	191,4	3,1
opał <i>liquid and solid fuels</i>	109,4	104,5	100,2	104,8	103,5	103,8	105,5	115,7	157,4	3,7
energia ciepła <i>heat energy</i>	106,7	106,2	103,3	101,8	101,7	102,5	102,7	103,5	132,0	3,8
Wyposażenie mieszkania i prowadzenie gospodarstwa domowego <i>Furnishings, household equipment and routine maintenance of the house</i>	103,9	101,9	100,4	101,8	101,3	100,2	101,1	102,1	113,3	5,3
Zdrowie <i>Health</i>	106,7	105,0	102,1	102,0	102,6	101,3	102,0	103,1	127,5	9,5
w tym: <i>of which:</i>										
artykuły medyczo- farmaceutyczne, urządzenia i sprzęt medyczny <i>medical products, appliances and equipment</i>	107,4	105,6	102,2	102,2	102,9	101,2	101,8	102,6	128,8	7,4
w tym artykuły farmaceutyczne <i>of which pharmaceutical products</i>	107,5	105,9	102,4	102,3	103,2	101,3	101,9	102,7	130,4	6,9
usługi ambulatoryjne i medycyny niekonwencjonalnej <i>out-patient services</i>	104,5	102,0	101,6	101,6	101,9	101,7	102,8	105,1	123,2	1,8
Transport <i>Transport</i>	100,3	101,2	104,8	107,6	105,4	100,5	102,8	103,8	129,4	5,7
Łączność <i>Communication</i>	102,4	99,9	100,0	99,9	99,9	99,7	100,0	99,6	101,4	5,3
Rekreacja i kultura <i>Recreation and culture</i>	107,8	103,3	102,7	101,0	101,1	99,7	101,2	100,3	118,2	6,2
Edukacja ^a <i>Education^a</i>	107,1	104,1	102,4	102,7	103,3	101,3	101,2	102,8	127,8	0,4
Restauracje i hotele <i>Restaurants and hotels</i>	107,2	103,3	101,4	103,5	105,4	102,2	104,0	106,9	139,1	0,6
Inne towary i usługi <i>Miscellaneous goods and services</i>	106,9	102,8	100,2	99,9	100,7	100,1	101,0	101,5	113,7	5,4
w tym higiena osobista <i>of which personal care</i>	105,7	102,4	100,6	99,8	100,1	100,1	100,7	102,0	111,8	2,4

a Do 2004 r. - bez wychowania przedszkolnego, które uwzględniono w dziale "Inne towary i usługi".

a Until 2004 - excluding pre-school education, which is included in the division "Miscellaneous goods and services".

TABL. 13. WSKAŹNIKI CEN TOWARÓW I USŁUG KONSUMPCYJNYCH WEDŁUG GRUP GOSPODARSTW DOMOWYCH (cd.)
PRICE INDICES OF CONSUMER GOODS AND SERVICES BY HOUSEHOLD TYPE (cont.)

Wyszczególnienie Specification	2001	2002	2003	2004	2005	2006	2007	2008		
	rok poprzedni = 100 previous year = 100							2000 = = 100	system wag weight system	
GOSPODARSTWA RENCISTÓW HOUSEHOLDS OF PENSIONERS										
OGÓŁEM TOTAL	106,0	102,0	100,9	104,0	102,4	101,5	103,0	105,2	127,7	100,0
Żywność i napoje bezalkoholowe Food and non-alcoholic beverages	104,8	99,2	98,9	106,6	102,1	100,7	105,0	106,0	125,5	32,7
żywność	105,1	99,3	98,8	107,0	102,2	100,7	105,2	106,1	126,7	30,4
w tym: of which:										
pieczywo i produkty zbożowe bread and cereals	107,8	100,0	100,4	105,4	100,9	101,2	108,4	111,8	141,1	5,8
mięso	108,4	96,2	94,9	109,6	102,6	95,8	105,0	104,8	117,3	8,8
ryby	113,9	102,9	98,6	100,5	103,1	101,9	101,6	102,7	127,5	1,1
mleko, sery i jaja	103,4	98,3	100,9	105,2	101,2	100,2	105,1	109,8	126,2	4,5
oleje i pozostałe tłuszcze	98,0	100,9	102,1	110,4	102,2	97,5	104,4	111,0	128,9	1,9
owoce	104,3	100,3	109,2	103,1	102,8	104,3	111,2	106,1	148,9	1,7
warzywa ^a	97,6	106,1	96,5	97,8	104,6	116,4	103,4	97,3	119,8	3,5
cukier, dżem, miód, czekolada i wyroby cukiernicze	99,0	98,3	99,2	121,1	102,0	100,8	99,5	99,7	119,2	2,0
napoje bezalkoholowe	101,5	98,4	99,7	101,9	101,3	101,3	103,3	105,1	113,0	2,3
Napoje alkoholowe i wyroby tytoniowe	102,3	103,2	100,3	105,0	105,5	103,0	106,1	110,3	141,4	3,3
Odzież i obuwie	101,4	99,2	97,5	96,3	94,4	92,9	92,4	92,9	71,2	3,8
Użytkowanie mieszkania i nośniki energii	110,3	105,8	103,3	104,0	103,7	104,8	103,9	109,5	154,9	25,7
w tym: of which:										
opłaty za najem mieszkania ^b	113,3	108,4	104,9	103,5	103,6	102,9	105,8	105,9	159,2	0,3

a, b Do 2005 r.: **a** - łącznie z nasionami i pestkami jadalnymi, **b** - łącznie z opłatą za zimną wodę i funduszem remontowym.

a, b Until 2005: **a** - including edible seeds, **b** - including charge for cold water and renovation fund.

TABL. 13. WSKAŹNIKI CEN TOWARÓW I USŁUG KONSUMPCYJNYCH WEDŁUG GRUP GOSPODARSTW DOMOWYCH (cd.)
PRICE INDICES OF CONSUMER GOODS AND SERVICES BY HOUSEHOLD TYPE (cont.)

Wyszczególnienie <i>Specification</i>	2001	2002	2003	2004	2005	2006	2007	2008		
	rok poprzedni = 100 <i>previous year = 100</i>							2000 = = 100	system wag weight system	
GOSPODARSTWA RENCISTÓW (dok.) HOUSEHOLDS OF PENSIONERS										
nośniki energii	110,5	105,5	103,2	103,1	103,8	106,3	103,7	110,0	156,1	16,0
<i>electricity, gas and other fuels</i>										
energia elektryczna	114,1	107,4	105,1	101,9	103,4	104,2	101,6	110,7	159,0	5,3
<i>electricity</i>										
gaz	110,9	102,7	103,5	104,8	108,1	118,8	105,8	110,3	185,2	3,1
<i>gas</i>										
opał	109,2	104,4	100,1	104,6	103,2	103,8	105,7	115,3	155,8	3,9
<i>liquid and solid fuels</i>										
energia ciepła	106,7	106,2	103,3	101,8	101,7	102,5	102,7	103,5	132,0	3,7
<i>heat energy</i>										
Wposażenie mieszkania i prowadzenie gospodarstwa domowego	104,0	102,0	100,6	101,7	101,4	100,3	100,9	102,2	113,7	4,9
<i>Furnishings, household equipment and routine maintenance of the house</i>										
Zdrowie	106,7	104,9	102,1	102,0	102,7	101,3	102,0	103,0	127,3	8,4
<i>Health</i>										
w tym: <i>of which:</i>										
artykuły medyczno- farmaceutyczne, urządzenia i sprzęt medyczny	107,4	105,6	102,2	102,2	103,0	101,2	101,8	102,6	129,0	6,7
<i>medical products, appliances and equipment</i>										
w tym artykuły farmaceutyczne <i>of which pharmaceutical products</i>	107,5	105,9	102,4	102,3	103,2	101,3	101,9	102,7	130,4	6,3
usługi ambulatoryjne i medycyny niekonwencjonalnej	104,3	101,9	101,5	101,5	101,9	101,7	102,7	105,0	122,4	1,5
<i>out-patient services</i>										
Transport	101,6	101,7	104,6	107,3	105,7	101,2	102,4	104,0	132,2	4,2
<i>Transport</i>										
Łączność	102,4	99,9	100,0	99,9	99,9	99,8	100,0	99,7	101,6	5,5
<i>Communication</i>										
Rekreacja i kultura	107,6	103,4	102,7	101,3	101,3	100,2	100,8	100,5	119,0	5,1
<i>Recreation and culture</i>										
Edukacja ^a	107,1	103,8	102,2	102,7	103,6	101,3	101,2	102,8	127,5	0,5
<i>Education^a</i>										
Restauracje i hotele	107,5	103,2	101,5	104,0	105,3	102,4	104,3	107,1	141,1	0,5
<i>Restaurants and hotels</i>										
Inne towary i usługi	106,9	102,7	100,2	100,0	100,6	100,3	100,8	101,6	113,7	5,4
<i>Miscellaneous goods and services</i>										
w tym higiena osobista	105,4	102,2	100,3	99,5	99,9	100,0	100,5	101,7	109,7	2,4
<i>of which personal care</i>										

^a Do 2004 r. - bez wychowania przedszkolnego, które uwzględniono w dziale "Inne towary i usługi".

^a Until 2004 - excluding pre-school education, which is included in the division "Miscellaneous goods and services".

TABL. 13. WSKAŹNIKI CEN TOWARÓW I USŁUG KONSUMPCYJNYCH WEDŁUG GRUP GOSPODARSTW DOMOWYCH (cd.)
PRICE INDICES OF CONSUMER GOODS AND SERVICES BY HOUSEHOLD TYPE (cont.)

Wyszczególnienie Specification	2001	2002	2003	2004	2005	2006	2007	2008		
	rok poprzedni = 100 previous year = 100							2000 = = 100	system wag weight system	
GOSPODARSTWA UTRZYMUJĄCYCH SIĘ Z NIEZAROBKOWYCH ŹRÓDEŁ HOUSEHOLDS MAINTAINED FROM NON-EARNED SOURCES										
OGÓŁEM	105,7	101,9	100,9	103,9	102,2	101,2	102,8	104,6	125,6	100,0
TOTAL										
Żywność i napoje bezalkoholowe Food and non-alcoholic beverages	104,9	99,3	98,8	106,5	102,1	100,8	105,1	106,0	125,7	32,7
żywność	105,1	99,4	98,7	106,8	102,1	100,8	105,3	106,1	126,6	30,4
<i>food</i>										
w tym: <i>of which:</i>										
pieczywo i produkty zbożowe <i>bread and cereals</i>	108,0	100,0	100,4	105,4	100,8	101,3	108,1	111,7	141,0	5,8
mięso	108,4	96,1	94,8	109,5	102,5	95,7	105,1	104,8	116,9	8,8
<i>meat</i>										
ryby	113,6	102,8	98,7	100,6	103,2	101,9	101,6	103,1	127,8	1,1
<i>fish</i>										
mleko, sery i jaja	103,4	98,3	101,0	105,3	101,1	100,2	105,1	109,6	126,0	4,5
<i>milk, cheese and eggs</i>										
oleje i pozostałe tłuszcze	99,4	101,1	101,8	109,4	102,1	97,5	104,1	111,5	129,2	1,9
<i>oils and fats</i>										
owoce	103,8	100,4	108,8	104,0	103,4	104,6	110,2	106,2	149,2	1,7
<i>fruit</i>										
warzywa ^a	96,9	106,7	95,8	98,4	105,0	116,3	105,0	96,0	120,1	3,5
<i>vegetables^a</i>										
cukier, dżem, miód, czekolada i wyroby cukiernicze	99,5	98,6	99,4	119,7	102,0	100,7	99,7	100,6	120,1	2,0
<i>sugar, jam, honey, chocolate and confectionery</i>										
napoje bezalkoholowe	101,7	98,5	99,6	101,9	101,2	101,1	103,1	105,0	112,6	2,3
<i>non-alcoholic beverages</i>										
Napoje alkoholowe i wyroby tytoniowe	102,4	103,3	100,5	105,0	105,2	103,0	105,5	109,5	139,6	3,3
<i>Alcoholic beverages, tobacco</i>										
Odzież i obuwie	101,6	99,3	97,6	96,5	94,4	92,8	92,4	92,9	71,5	3,8
<i>Clothing and footwear</i>										
Użytkowanie mieszkania i nośniki energii	110,8	106,1	103,8	103,8	103,7	104,6	103,9	108,7	155,2	25,7
<i>Housing, water, electricity, gas and other fuels</i>										
w tym: <i>of which:</i>										
opłaty za najem mieszkania ^b	113,2	107,6	104,8	103,4	103,4	102,9	106,1	106,1	158,1	0,3
<i>actual rentals for housing^b</i>										

a, b Do 2005 r.: *a* - łącznie z nasionami i pestkami jadalnymi, *b* - łącznie z opłatą za zimną wodę i funduszem remontowym.

a, b Until 2005: *a* - including edible seeds, *b* - including charge for cold water and renovation fund.

TABL. 13. WSKAŹNIKI CEN TOWARÓW I USŁUG KONSUMPCYJNYCH WEDŁUG GRUP GOSPODARSTW DOMOWYCH (dok.)
PRICE INDICES OF CONSUMER GOODS AND SERVICES BY HOUSEHOLD TYPE

Wyszczególnienie <i>Specification</i>	2001	2002	2003	2004	2005	2006	2007	2008		
	rok poprzedni = 100 <i>previous year = 100</i>							2000 = = 100	system wag weight system	
GOSPODARSTWA UTRZYMUJĄCYCH SIĘ Z NIEZAROBKOWYCH ŹRÓDEŁ (dok.) HOUSEHOLDS MAINTAINED FROM NON-EARNED SOURCES										
nośniki energii <i>electricity, gas and other fuels</i>	110,9	105,8	103,8	103,0	103,9	106,4	103,4	109,2	156,6	16,0
energia elektryczna <i>electricity</i>	114,1	107,4	105,1	101,9	103,4	104,2	101,6	110,7	159,0	5,3
gaz <i>gas</i>	111,2	102,7	103,5	104,7	107,9	118,4	105,9	110,3	184,8	3,1
opał <i>liquid and solid fuels</i>	108,7	104,2	100,1	105,5	103,5	103,6	105,4	114,4	154,7	3,9
energia ciepła <i>heat energy</i>	106,8	106,3	103,4	101,8	101,8	102,5	102,7	103,5	132,6	3,7
Wypożyczenie mieszkania i prowadzenie gospodarstwa domowego <i>Furnishings, household equipment and routine maintenance of the house</i>	103,9	102,2	100,6	101,9	101,3	100,4	101,4	102,2	114,6	4,9
Zdrowie <i>Health</i>	106,5	104,7	102,0	102,0	102,6	101,3	102,1	103,3	127,1	8,4
w tym: <i>of which:</i>										
artykuły medycyno- -farmaceutyczne, urządzenia i sprzęt medyczny <i>medical products, appliances and equipment</i>	107,4	105,6	102,2	102,1	102,8	101,1	101,8	102,5	128,2	6,7
w tym artykuły farmaceutyczne <i>of which pharmaceutical products</i>	107,5	105,9	102,4	102,3	103,2	101,3	101,9	102,7	130,4	6,3
usługi ambulatoryjne i medycyny niekonwencjonalnej <i>out-patient services</i>	104,5	102,3	101,7	101,8	102,2	101,8	102,9	105,3	124,7	1,5
Transport <i>Transport</i>	101,0	102,1	104,4	106,1	105,7	101,1	102,1	105,2	131,1	4,2
Łączność <i>Communication</i>	102,5	99,9	100,0	99,8	99,8	99,6	99,9	99,5	101,0	5,5
Rekreacja i kultura <i>Recreation and culture</i>	106,7	103,2	102,2	100,9	100,4	99,2	99,9	99,4	112,3	5,1
Edukacja ^a <i>Education^a</i>	106,8	104,3	102,4	102,8	103,3	101,4	101,3	103,1	128,4	0,5
Restauracje i hotele <i>Restaurants and hotels</i>	106,0	103,4	101,4	103,5	105,9	102,1	103,9	106,6	137,8	0,5
Inne towary i usługi <i>Miscellaneous goods and services</i>	106,6	102,7	100,2	100,3	100,6	100,2	100,8	101,6	113,6	5,4
w tym higiena osobista <i>of which personal care</i>	105,7	102,3	100,4	99,6	100,0	100,0	100,5	101,8	110,6	2,4

a Do 2004 r. - bez wychowania przedszkolnego, które uwzględniono w dziale "Inne towary i usługi".

a Until 2004 - excluding pre-school education, which is included in the division "Miscellaneous goods and services".

**TABL. 14. ZHARMONIZOWANE WSKAŹNIKI CEN WEDŁUG GRUP TOWARÓW I USŁUG
KONSUMPCYJNYCH^a
HARMONIZED PRICE INDICES BY CONSUMER GOODS AND SERVICES GROUP^a**

Wyszczególnienie <i>Specification</i>	2001	2002	2003	2004	2005	2006	2007	2008		
	rok poprzedni = 100 <i>previous year = 100</i>								2000 = = 100	system wag weight system
OGÓŁEM TOTAL	105,3	101,9	100,7	103,6	102,2	101,3	102,6	104,2	124,0	100,00
Żywność i napoje bezalkoholowe <i>Food and non-alcoholic beverages</i>	104,6	99,4	98,8	106,2	102,1	100,6	104,7	105,9	124,4	22,89
Napoje alkoholowe i wyroby tytoniowe	104,3	102,3	97,5	102,5	102,6	101,7	103,2	107,1	123,1	7,68
<i>Alcoholic beverages and tobacco</i>										
Odzież i obuwie	101,5	99,2	97,6	96,5	94,8	93,1	92,8	93,5	72,7	4,53
<i>Clothing and footwear</i>										
Użytkowanie mieszkania i nośniki energii	110,2	105,9	103,3	104,0	103,7	104,4	104,6	107,7	152,8	19,87
<i>Housing, water, electricity, gas and other fuels</i>										
Wyposażenie mieszkania i prowadzenie gospodarstwa domowego	103,8	101,8	100,5	101,7	101,2	100,1	101,1	102,0	112,8	4,94
<i>Furnishings, household equipment and routine maintenance of the house</i>										
Zdrowie	106,5	104,6	102,0	102,0	102,7	101,2	102,0	103,4	127,0	4,48
<i>Health</i>										
Transport	99,4	101,3	104,6	107,9	105,1	100,9	103,7	103,2	129,0	9,25
<i>Transport</i>										
Łączność	102,4	99,8	99,9	99,9	99,9	100,0	99,6	99,6	101,1	3,55
<i>Communication</i>										
Rekreacja i kultura	106,1	102,3	101,6	100,8	99,7	98,0	98,5	99,3	106,3	7,05
<i>Recreation and culture</i>										
Edukacja ^b	106,9	103,9	102,3	102,5	103,1	101,5	101,4	103,0	127,3	1,44
<i>Education^b</i>										
Restauracje i hotele	106,1	102,9	101,2	102,5	103,5	101,8	103,4	106,0	130,9	3,33
<i>Restaurants and hotels</i>										
Inne towary i usługi	107,7	103,0	100,1	101,3	101,0	103,7	102,0	103,0	123,7	10,99
<i>Miscellaneous goods and services</i>										

^a Patrz "Zasady metodologiczne badania cen konsumpcyjnych i niekonsumpcyjnych". ^b Do 2004 r. - bez wychowania przedszkolnego, które uwzględniono w dziale "Inne towary i usługi"

^a See "Methodological principles of the consumer and non-consumer price survey". ^b Until 2004 - excluding pre-school education, which was included in the division "Miscellaneous goods and services".

TABL. 15. WSKAŹNIK CEN TOWARÓW I USŁUG KONSUMPCYJNYCH WEDŁUG WOJEWÓDZTW
PRICE INDEX OF CONSUMER GOODS AND SERVICES BY VOIVODSHIP

Wyszczególnienie <i>Specification</i>	2001	2002	2003	2004	2005	2006	2007	2008	
	rok poprzedni = 100 <i>previous year = 100</i>								2000 = = 100
P O L S K A	105,5	101,9	100,8	103,5	102,1	101,0	102,5	104,2	123,6
P O L A N D									
Dolnośląskie	105,5	101,9	101,0	103,4	102,2	101,2	102,8	104,8	125,2
Kujawsko-pomorskie	105,5	101,6	100,5	103,6	102,0	100,9	102,3	104,4	122,6
Lubelskie	105,3	101,6	100,5	103,4	102,0	100,8	102,3	104,1	121,7
Lubuskie	105,2	101,9	101,0	103,6	102,3	101,1	102,9	104,2	124,5
Łódzkie	105,0	101,8	100,7	103,5	102,0	101,2	102,8	104,1	123,0
Małopolskie	105,2	101,9	101,0	103,8	102,2	101,1	102,4	104,3	124,1
Mazowieckie	105,4	102,4	101,1	103,1	102,1	101,1	102,2	103,9	123,4
Opolskie	105,5	101,8	100,7	103,7	102,2	101,2	102,6	104,4	124,3
Podkarpackie	105,5	102,0	100,9	103,7	102,3	101,3	102,7	104,4	125,2
Podlaskie	105,1	101,7	100,8	103,5	102,0	100,9	102,3	104,3	122,4
Pomorskie	105,7	101,8	100,8	103,2	101,7	100,7	102,3	103,9	121,9
Śląskie	105,4	101,6	100,7	103,2	101,7	100,8	102,2	103,9	121,0
Świętokrzyskie	105,3	101,9	100,2	103,5	102,4	101,1	102,7	104,5	123,7
Warmińsko-mazurskie	105,4	101,3	100,3	103,6	102,2	100,6	102,3	104,3	121,7
Wielkopolskie	105,3	101,7	100,9	103,6	102,1	100,7	102,4	104,7	123,5
Zachodniopomorskie	105,4	101,8	100,8	103,4	101,8	100,9	102,4	104,2	122,6

TABL. 16. WSKAŹNIKI CEN TRANSAKCYJNYCH W HANDLU ZAGRANICZNYM WEDŁUG SEKCJI SITC
TRANSACTION PRICE INDICES OF FOREIGN TRADE BY SITC SECTION

Wyszczególnienie <i>Specification</i>	2001	2002	2003	2004	2005	2006	2007	2008 ^a		
	rok poprzedni = 100 <i>previous year = 100</i>							1995 = = 100	2000 = = 100	
IMPORT										
IMPORTS										
OGÓŁEM	93,8	101,6	109,0	104,7	95,8	102,8	100,7	100,6	158,3	108,4
TOTAL										
Żywność i zwierzęta żywe	99,9	101,4	108,2	106,1	92,5	100,3	102,1	104,8	179,2	115,5
<i>Food and live animals</i>										
Napoje i tytoń	88,3	105,6	105,5	98,9	93,5	99,8	103,4	93,9	173,7	88,1
<i>Beverages and tobacco</i>										
Surowce niejadalne z wyjątkiem paliw	91,9	99,7	108,6	119,8	97,0	102,3	107,0	110,0	219,6	139,2
<i>Crude materials, inedible, except fuels</i>										
Paliwa mineralne, smary i materiały pochodne	88,7	96,3	116,0	114,9	123,2	116,5	99,2	122,9	519,0	199,3
<i>Mineral fuels, lubricants and related materials</i>										
Oleje, tłuszcze i woski zwierzęce i roślinne	88,4	118,1	115,1	104,7	83,4	99,7	113,8	124,8	167,2	148,6
<i>Animal and vegetable oils, fats and waxes</i>										
Chemikalia i produkty pokrewne	94,7	103,1	109,5	99,9	91,9	100,8	99,8	100,1	135,8	98,8
<i>Chemicals and related products</i>										
Towary przemysłowe sklasyfikowane głównie według surowca	92,5	101,7	108,7	107,1	92,3	102,4	102,8	95,4	133,1	101,6
<i>Manufactured goods classified chiefly by material</i>										
Maszyny, urządzenia i sprzęt transportowy	95,2	103,0	108,2	102,3	94,1	101,0	98,5	94,8	129,4	96,3
<i>Machinery and transport equipment</i>										
Różne wyroby przemysłowe	94,0	98,7	106,1	102,7	92,6	97,1	105,8	98,6	142,0	94,9
<i>Miscellaneous manufactured articles</i>										
Towary i transakcje niesklasyfikowane w SITC	93,8	101,6	109,0	104,7	95,9
<i>Commodities and transactions not classified elsewhere in SITC</i>										

^a W 2008 r. - dane nieostateczne.
^a In 2008 - non-final data.

TABL. 16. WSKAŹNIKI CEN TRANSAKCYJNYCH W HANDLU ZAGRANICZNYM WEDŁUG SEKCJI SITC (cd.)
TRANSACTION PRICE INDICES OF FOREIGN TRADE BY SITC SECTION (cont.)

Wyszczególnienie Specification	2001	2002	2003	2004	2005	2006	2007	2008 ^a		
	rok poprzedni = 100 previous year = 100							1995 = = 100	2000 = = 100	
E K S P O R T EXPORTS										
OGÓŁEM	96,0	104,4	105,2	110,2	95,9	102,5	102,7	98,1	164,0	115,1
TOTAL										
Żywność i zwierzęta żywe	94,6	102,5	107,5	107,4	98,5	102,3	109,0	95,7	145,0	117,7
<i>Food and live animals</i>										
Napoje i tytoń	99,9	104,0	112,5	107,7	99,0	105,3	102,2	103,5	283,9	138,8
<i>Beverages and tobacco</i>										
Surowce niejadalne z wyjątkiem paliw	96,2	105,9	117,1	121,5	96,7	115,4	108,1	104,0	227,1	181,8
<i>Crude materials, inedible, except fuels</i>										
Paliwa mineralne, smary i materiały pochodne	104,5	98,2	110,8	160,3	98,9	97,1	102,1	136,0	396,7	243,1
<i>Mineral fuels, lubricants and related materials</i>										
Oleje, tłuszcze i woski zwierzęce i roślinne	107,9	91,8	98,8	99,6	83,3	106,2	100,4	135,3	120,5	117,2
<i>Animal and vegetable oils, fats and waxes</i>										
Chemikalia i produkty pokrewne	92,7	98,4	107,6	110,9	96,5	106,8	104,3	103,0	160,4	120,5
<i>Chemicals and related products</i>										
Towary przemysłowe sklasyfikowane głównie według surowca	94,6	103,5	111,0	114,9	97,2	109,4	107,2	98,4	189,6	140,1
<i>Manufactured goods classified chiefly by material</i>										
Maszyny, urządzenia i sprzęt transportowy	95,7	105,8	97,6	104,8	94,8	99,2	99,4	94,7	160,7	91,7
<i>Machinery and transport equipment</i>										
Różne wyroby przemysłowe	97,9	107,4	110,9	105,0	94,2	99,5	100,7	96,8	146,8	111,8
<i>Miscellaneous manufactured articles</i>										
Towary i transakcje niesklasyfikowane w SITC	96,0	104,4	105,2	110,2	95,9	102,5	102,7	98,1	163,9	115,1
<i>Commodities and transactions not classified elsewhere in SITC</i>										

^a W 2008 r. - dane nieostateczne.
^a In 2008 – non-final data.

TABL. 16. WSKAŹNIKI CEN TRANSAKCYJNYCH W HANDLU ZAGRANICZNYM WEDŁUG SEKCJI SITC (dok.)
TRANSACTION PRICE INDICES OF FOREIGN TRADE BY SITC SECTION

Wyszczególnienie <i>Specification</i>	2001	2002	2003	2004	2005	2006	2007	2008 ^a		
	rok poprzedni = 100 <i>previous year = 100</i>							1995 = = 100	2000 = = 100	
TERMS OF TRADE										
OGÓŁEM	102,3	102,8	96,5	105,3	100,1	99,7	102,0	97,5	103,6	106,2
TOTAL										
Żywność i zwierzęta żywe	94,7	101,1	99,4	101,2	106,5	102,0	106,8	91,3	80,9	101,9
<i>Food and live animals</i>										
Napoje i tytoń	113,1	98,5	106,6	108,9	105,9	105,5	98,8	110,2	163,4	157,6
<i>Beverages and tobacco</i>										
Surowce niejadalne z wyjątkiem paliw	104,7	106,2	107,8	101,4	99,7	112,8	101,0	94,5	103,4	130,6
<i>Crude materials, inedible, except fuels</i>										
Paliwa mineralne, smary i materiały pochodne	117,8	102,0	95,5	139,5	80,3	83,3	102,9	110,7	76,4	122,0
<i>Mineral fuels, lubricants and related materials</i>										
Oleje, tłuszcze i woski zwierzęce i roślinne	122,1	77,7	85,8	95,1	99,9	106,5	88,2	108,4	72,1	78,9
<i>Animal and vegetable oils, fats and waxes</i>										
Chemikalia i produkty pokrewne	97,9	95,4	98,3	111,0	105,0	106,0	104,5	102,9	118,1	122,0
<i>Chemicals and related products</i>										
Towary przemysłowe sklasyfikowane głównie według surowca	102,3	101,8	102,1	107,3	105,3	106,8	104,3	103,1	142,4	137,9
<i>Manufactured goods classified chiefly by material</i>										
Maszyny, urządzenia i sprzęt transportowy	100,5	102,7	90,2	102,4	100,7	98,2	100,9	99,9	124,2	95,2
<i>Machinery and transport equipment</i>										
Różne wyroby przemysłowe	104,1	108,8	104,5	102,2	101,7	102,5	95,2	98,2	103,4	117,8
<i>Miscellaneous manufactured articles</i>										
Towary i transakcje niesklasyfikowane w SITC	102,3	102,8	96,5	105,3	100,0
<i>Commodities and transactions not classified elsewhere in SITC</i>										

^a W 2008 r. - dane nieostateczne.
^a In 2008 - non-final data.

TABL. 17. WSKAŹNIKI CEN ROZDYSPOWANIWA IMPORTU WEDŁUG GŁÓWNYCH KATEGORII EKONOMICZNYCH (BEC)
PRICE INDICES OF DISTRIBUTION OF IMPORTS BY BROAD ECONOMIC CATEGORIES (BEC)

Wyszczególnienie <i>Specification</i>	2001	2002	2003	2004	2005	2006	2007	2008 ^a
	rok poprzedni = 100 <i>previous year = 100</i>							
OGÓŁEM TOTAL	93,8	101,6	109,0	104,7	95,8	102,8	100,7	100,6
Żywność i napoje Food and beverages	97,5	103,0	109,1	104,4	94,9	101,7	102,2	104,0
Nieprzetworzone	97,0	104,2	110,1	106,7	100,3	105,4	104,3	102,4
<i>Primary</i>								
głównie dla przemysłu	86,5	103,7	115,0	112,2	94,8	109,9	112,2	114,9
<i>mainly for industry</i>								
głównie dla gospodarstw domowych	102,2	104,5	108,5	104,9	101,9	104,2	101,7	98,4
<i>mainly for household consumption</i>								
Przetworzone	98,0	102,2	108,5	103,2	92,2	99,9	101,0	104,8
<i>Processed</i>								
głównie dla przemysłu	102,7	116,4	116,5	96,3	85,1	97,0	112,6	114,9
<i>mainly for industry</i>								
głównie dla gospodarstw domowych	96,9	98,9	106,2	105,2	94,1	100,6	98,5	102,6
<i>mainly for household consumption</i>								
Towary zaopatrzeniowe dla przemysłu, gdzie indziej niewymienione Industrial supplies not elsewhere specified	92,0	101,1	110,3	107,0	92,9	102,8	102,7	97,5
Nieprzetworzone	95,0	101,8	107,2	127,0	97,9	100,2	109,1	114,3
<i>Primary</i>								
Przetworzone	91,9	101,0	110,5	105,7	92,6	102,9	102,4	96,6
<i>Processed</i>								
Paliwa i smary Fuels and lubricants	87,8	98,3	115,4	114,9	123,2	117,1	99,0	122,4
Nieprzetworzone	88,5	95,8	115,2	113,2	123,5	120,4	98,3	124,1
<i>Primary</i>								
Przetworzone	85,2	108,5	116,2	119,4	122,3	109,9	100,6	118,5
<i>Processed</i>								
benzyny silnikowe	77,2	107,4	116,2	119,4	130,9	111,6	-	-
<i>motor petrol</i>								
pozostałe	85,2	108,5	116,2	119,4	122,3	109,9	100,6	118,5
<i>other</i>								

^a W 2008 r. - dane nieostateczne.
^a In 2008 - non-final data.

TABL. 17. WSKAŹNIKI CEN ROZDYSPOWANIANIA IMPORTU WEDŁUG GŁÓWNYCH KATEGORII EKONOMICZNYCH (BEC) (dok.)
PRICE INDICES OF DISTRIBUTION OF IMPORTS BY BROAD ECONOMIC CATEGORIES (BEC)

Wyszczególnienie <i>Specification</i>	2001	2002	2003	2004	2005	2006	2007	2008 ^a
	rok poprzedni = 100 <i>previous year = 100</i>							
Dobra inwestycyjne (z wyjątkiem środków transportu), części, akcesoria <i>Capital goods (except transport equipment) and parts and accessories thereof</i>	92,7	101,0	106,7	99,3	93,9	100,9	95,4	93,1
Dobra inwestycyjne (z wyjątkiem środków transportu)	93,5	100,9	107,8	98,9	96,0	100,0	102,4	89,7
<i>Capital goods (except transport equipment)</i>								
Części i akcesoria	91,5	101,0	104,9	99,9	91,1	102,1	86,7	98,7
<i>Parts and accessories</i>								
Środki transportu, części, akcesoria <i>Transport equipment and parts and accessories thereof</i>	101,3	103,3	114,8	108,0	95,5	99,4	103,1	96,5
Samochody osobowe	110,2	106,7	109,3	102,9	99,8	96,0	99,3	96,5
<i>Passenger motor cars</i>								
Pozostałe	105,5	98,3	124,5	123,0	93,0	98,7	109,8	110,2
<i>Other</i>								
środki transportu przemysłowe	105,2	98,1	124,5	123,1	93,0	98,7	109,9	110,4
<i>industrial</i>								
środki transportu nieprzemysłowe	112,1	110,0	123,0	117,5	131,7	90,6	79,5	84,9
<i>non-industrial</i>								
Części i akcesoria	93,6	105,4	111,7	99,9	94,9	101,3	102,1	91,5
<i>Parts and accessories</i>								
Towary konsumpcyjne, gdzie indziej niewymienione <i>Consumer goods not elsewhere specified</i>	97,0	101,2	102,5	96,9	89,6	95,4	102,8	101,8
Trwałego użytku	91,5	101,0	103,2	101,5	93,2	97,4	100,7	96,9
<i>Durable</i>								
Półtrwałego użytku	94,8	98,6	100,8	102,2	89,8	93,7	106,8	103,1
<i>Semi-durable</i>								
Nietrwałego użytku	100,9	103,0	103,4	92,2	88,4	95,8	101,0	102,9
<i>Non-durable</i>								
Towary, gdzie indziej niewymienione <i>Goods not elsewhere specified</i>	101,8	123,5	106,5	107,6	97,2	102,8	100,7	103,9

^a W 2008 r. - dane nieostateczne.

^a In 2008 - non-final data.

TABL. 18. ŚREDNIE KURSY WALUT OBCYCH^a
AVERAGE EXCHANGE RATES OF FOREIGN CURRENCIES^a

Wyszczególnienie <i>Specification</i>	2001	2002	2003	2004	2005	2006	2007	2008
	w złotych za 100 jd <i>in zł per 100 units</i>							
Dolar amerykański <i>USD</i>	409,39	407,95	388,89	365,40	323,48	310,25	276,67	240,92
Funt brytyjski <i>GBP</i>	589,71	612,93	635,70	668,56	588,33	571,16	553,10	441,55
Frank szwajcarski <i>CHF</i>	242,98	262,88	289,11	293,62	259,99	247,61	230,35	222,02
Euro <i>EUR</i>	366,85	385,57	439,78	453,40	402,54	389,51	378,29	351,66

^a Źródło: NBP.

^a Source: National Bank of Poland.

TABL. 19. DYNAMIKA BANKOWYCH KURSÓW WALUT OBCYCH^a
DYNAMICS OF OFFICIAL EXCHANGE RATES OF FOREIGN CURRENCIES^a

Wyszczególnienie <i>Specification</i>	2001	2002	2003	2004	2005	2006	2007	2008		
	rok poprzedni = 100 <i>previous year = 100</i>							1995 = = 100	2000 = = 100	
Dolar amerykański <i>USD</i>	94,2	99,6	95,3	94,0	88,5	95,9	89,2	87,1	99,5	55,4
Funt brytyjski <i>GBP</i>	89,6	103,9	103,7	105,2	88,0	97,1	96,8	79,8	115,2	67,0
Frank szwajcarski <i>CHF</i>	94,4	108,2	110,0	101,6	88,5	95,2	93,0	96,4	108,3	86,3
Euro <i>EUR</i>	91,5	105,1	114,1	103,1	88,8	96,8	97,1	93,0	.	87,9

^a Obliczenia GUS na podstawie danych NBP.

^a Central Statistical Office computation based on data of National Bank of Poland.

TABL. 20. STOPA INFLACJI W KRAJACH UNII EUROPEJSKIEJ WEDŁUG HICP^a
INFLATION RATE ACCORDING TO HICP IN THE EUROPEAN UNION MEMBER STATES^a

Wyszczególnienie Specification	2001	2002	2003	2004	2005	2006	2007	2008
	rok poprzedni = 100 previous year = 100							
Unia Europejska^b	3,2*	2,5*	2,1*	2,3*	2,3*	2,3*	2,4*	3,7
European Union^b								
Polska	5,3	1,9	0,7	3,6	2,2	1,3	2,6	4,2
<i>Poland</i>								
Austria	2,3	1,7	1,3	2,0	2,1	1,7	2,2	3,2
<i>Austria</i>								
Belgia	2,4	1,6	1,5	1,9	2,5	2,3	1,8	4,5
<i>Belgium</i>								
Bułgaria	7,4	5,8	2,3	6,1	6,0	7,4	7,6	12,0
<i>Bulgaria</i>								
Cypr	2,0	2,8	4,0	1,9	2,0	2,2	2,2	4,4
<i>Cyprus</i>								
Dania	2,3	2,4	2,0	0,9	1,7	1,9	1,7	3,6
<i>Denmark</i>								
Estonia	5,6	3,6	1,4	3,0	4,1	4,4	6,7	10,6
<i>Estonia</i>								
Finlandia	2,7	2,0	1,3	0,1	0,8	1,3	1,6	3,9
<i>Finland</i>								
Francja	1,8	1,9	2,2	2,3	1,9	1,9	1,6	3,2
<i>France</i>								
Grecja	3,7	3,9	3,4	3,0	3,5	3,3	3,0	4,2
<i>Greece</i>								
Hiszpania	2,8	3,6	3,1	3,1	3,4	3,6	2,8	4,1
<i>Spain</i>								
Irlandia	4,0	4,7	4,0	2,3	2,2	2,7	2,9	3,1
<i>Ireland</i>								
Litwa	1,6	0,3	-1,1	1,2	2,7	3,8	5,8	11,1
<i>Lithuania</i>								

^a Źródło – Eurostat; dane przy podstawie 2005 = 100. ^b 27 krajów.

^a Source – Eurostat; data reference period 2005 = 100. ^b 27 member states.

TABL. 20. STOPA INFLACJI W KRAJACH UNII EUROPEJSKIEJ WEDŁUG HICP^a (dok.)
INFLATION RATE ACCORDING TO HICP IN THE EUROPEAN UNION MEMBER STATES^a

Wyszczególnienie Specification	2001	2002	2003	2004	2005	2006	2007	2008
	rok poprzedni = 100 previous year = 100							
Luksemburg <i>Luxembourg</i>	2,4	2,1	2,5	3,2	3,8	3,0	2,7	4,1
Łotwa <i>Latvia</i>	2,5	2,0	2,9	6,2	6,9	6,6	10,1	15,3
Malta <i>Malta</i>	2,5	2,6	1,9	2,7	2,5	2,6	0,7	4,7
Niderlandy <i>Netherlands</i>	5,1	3,9	2,2	1,4	1,5	1,7	1,6	2,2
Niemcy <i>Germany</i>	1,9	1,4	1,0	1,8	1,9	1,8	2,3	2,8
Portugalia <i>Portugal</i>	4,4	3,7	3,3	2,5	2,1	3,0	2,4	2,7
Republika Czeska <i>Czech Republic</i>	4,5	1,4	-0,1	2,6	1,6	2,1	3,0	6,3
Rumunia <i>Romania</i>	34,5	22,5	15,3	11,9	9,1	6,6	4,9	7,9
Słowacja <i>Slovak Republic</i>	7,2	3,5	8,4	7,5	2,8	4,3	1,9	3,9
Słowenia <i>Republic of Slovenia</i>	8,6	7,5	5,7	3,7	2,5	2,5	3,8	5,5
Szwecja <i>Sweden</i>	2,7	1,9	2,3	1,0	0,8	1,5	1,7	3,3
Węgry <i>Hungary</i>	9,1	5,2	4,7	6,8	3,5	4,0	7,9	6,0
Wielka Brytania <i>United Kingdom</i>	1,2	1,3	1,4	1,3	2,1	2,3	2,3	3,6
Włochy <i>Italy</i>	2,3	2,6	2,8	2,3	2,2	2,2	2,0	3,5

^a Źródło – Eurostat; dane przy podstawie 2005 = 100.

^a Source – Eurostat; data reference period 2005 = 100.

**TABL. 21. WZGLĘDNE INDEKSY POZIOMU CEN DLA SPOŻYCIA W GOSPODARSTWACH
DOMÓWYCH W KRAJACH UNII EUROPEJSKIEJ^a
COMPARATIVE PRICE LEVELS OF FINAL CONSUMPTION BY HOUSEHOLD IN THE EUROPEAN
UNION MEMBER STATES^a**

Wyszczególnienie <i>Specification</i>	2001	2002	2003	2004	2005	2006	2007
Unia Europejska^b <i>European Union^b</i>	100,0	100,0	100,0	100,0	100,0	100,0	100,0
Polska	64,8	61,2	54,4	53,2	61,1*	62,1	63,7
<i>Poland</i>							
Austria	104,8	103,4	103,3	103,3	102,5*	102,0*	101,4
<i>Austria</i>							
Belgia	103,1*	101,5	106,5	106,7	106,4*	106,7*	106,3
<i>Belgium</i>							
Bułgaria	40,9*	40,8	40,7	42,0	43,2*	44,6*	46,5
<i>Bulgaria</i>							
Cypr	88,9	89,1	90,9	91,2	90,3*	90,5*	88,8
<i>Cyprus</i>							
Dania	135,1*	133,8	141,1	139,5*	140,4*	138,4*	137,7
<i>Denmark</i>							
Estonia	61,0*	60,8	62,0	63,0	64,7*	67,4*	71,5
<i>Estonia</i>							
Finlandia	124,7*	123,9	126,6	123,8	123,6*	122,6*	122,5
<i>Finland</i>							
Francja	104,0*	103,5	110,0	109,9	108,2*	108,8*	108,3
<i>France</i>							
Grecja	82,3	80,2	85,9	87,6	88,2*	88,8*	89,4
<i>Greece</i>							
Hiszpania	85,3*	84,6	88,4*	90,9*	91,1*	91,8*	92,4
<i>Spain</i>							
Irlandia	119,3	125,2	126,4	125,9	123,4*	124,0*	124,5
<i>Ireland</i>							
Litwa	54,1	54,2	52,3	53,5	54,8*	57,1*	59,6
<i>Lithuania</i>							

^a Źródło - Eurostat; patrz "Uwagi ogólne", str. 11. ^b 27 krajów.

^a Source - Eurostat; see "General issues", p. 24. ^b 27 member states.

**TABL. 21. WZGLĘDNE INDEKSY POZIOMU CEN DLA SPOŻYCIA W GOSPODARSTWACH
DOMÓWYCH W KRAJACH UNII EUROPEJSKIEJ^a (dok.)
COMPARATIVE PRICE LEVELS OF FINAL CONSUMPTION BY HOUSEHOLD IN THE EUROPEAN
UNION MEMBER STATES^a**

Wyszczególnienie Specification	2001	2002	2003	2004	2005	2006	2007
Luksemburg <i>Luxembourg</i>	103,5	102,1	103,2	103,0	111,6*	111,8*	112,4
Łotwa <i>Latvia</i>	59,0	57,0	54,4	56,1	57,0*	60,5*	65,8
Malta <i>Malta</i>	74,7*	74,6	72,0	73,2	73,0*	74,6*	73,3
Niderlandy <i>Netherlands</i>	102,9*	102,9	107,8	106,1	104,7*	104,1*	103,4
Niemcy <i>Germany</i>	106,9*	106,6	106,1	104,7	103,3*	103,0*	103,1
Portugalia <i>Portugal</i>	84,3*	86,3	86,0	87,3*	85,1*	84,9*	84,6
Republika Czeska <i>Czech Republic</i>	50,0	57,0*	54,5	55,4	58,1*	61,4*	62,4
Rumunia <i>Romania</i>	41,7	42,9*	43,4	43,3	54,4*	57,1*	61,5
Słowacja <i>Slovak Republic</i>	43,4	44,8	50,7	54,9	55,4*	57,4*	63,5
Słowenia <i>Republic of Slovenia</i>	73,9	74,4	76,2	75,5	76,0*	76,8*	77,8
Szwecja <i>Sweden</i>	119,8*	121,7	123,5	121,4	119,0*	118,5*	117,3
Węgry <i>Hungary</i>	52,9	57,4	58,3*	62,0	63,3*	60,3*	66,1
Wielka Brytania <i>United Kingdom</i>	116,8	117,1	107,8	108,5	109,7*	110,3*	110,3
Włochy <i>Italy</i>	99,7	102,7	103,6	104,9	104,7*	104,3*	103,9

^a Źródło - Eurostat; patrz "Uwagi ogólne", str. 11.
^a Source - Eurostat; see "General issues", p. 24.

Wykr. 1.

**Wskaźniki cen produktu krajowego brutto, popytu krajowego i nakładów inwestycyjnych
w latach 1996-2007**
*Price indices of gross domestic product, domestic demand and investment outlays
in 1996-2007*

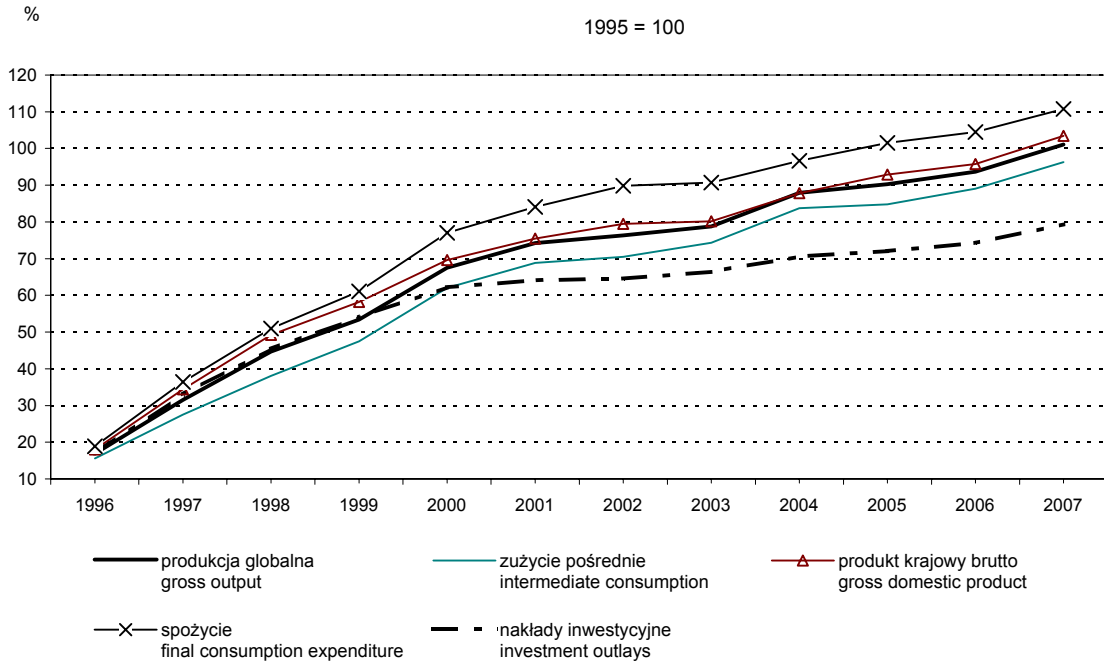

Wykr. 2.

Zmiany cen podstawowych kategorii ekonomicznych w latach 1996 - 2008
Changes in prices of main economic categories in 1996 - 2008

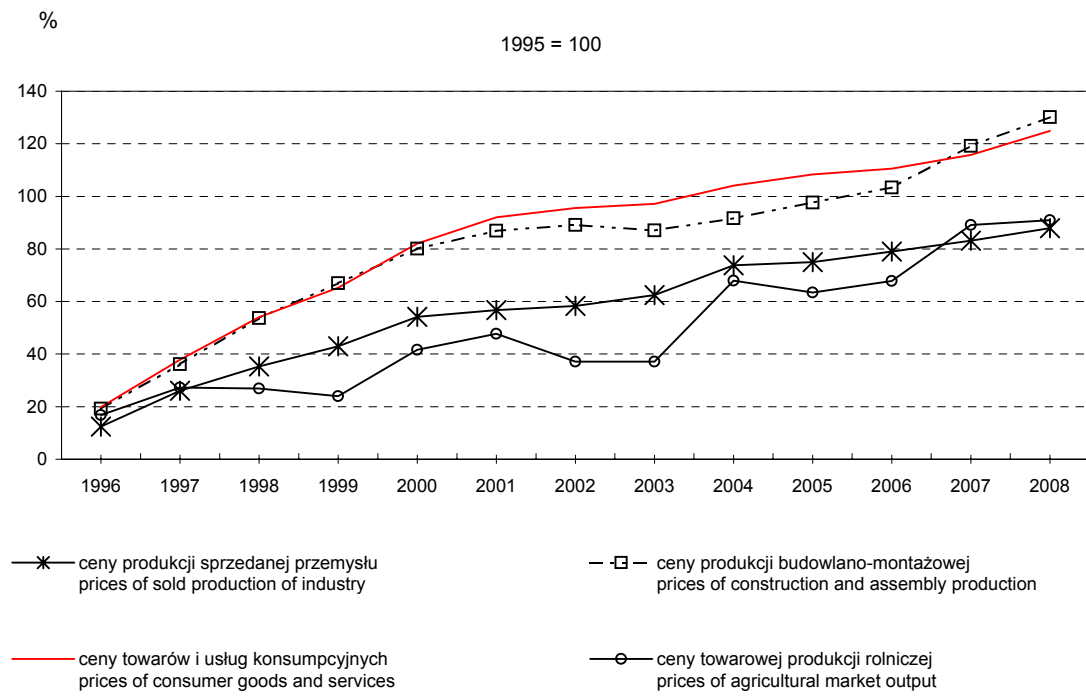

Wykr. 3.

Struktura towarowej produkcji rolniczej w 2008 r.
Structure of agricultural market output in 2008

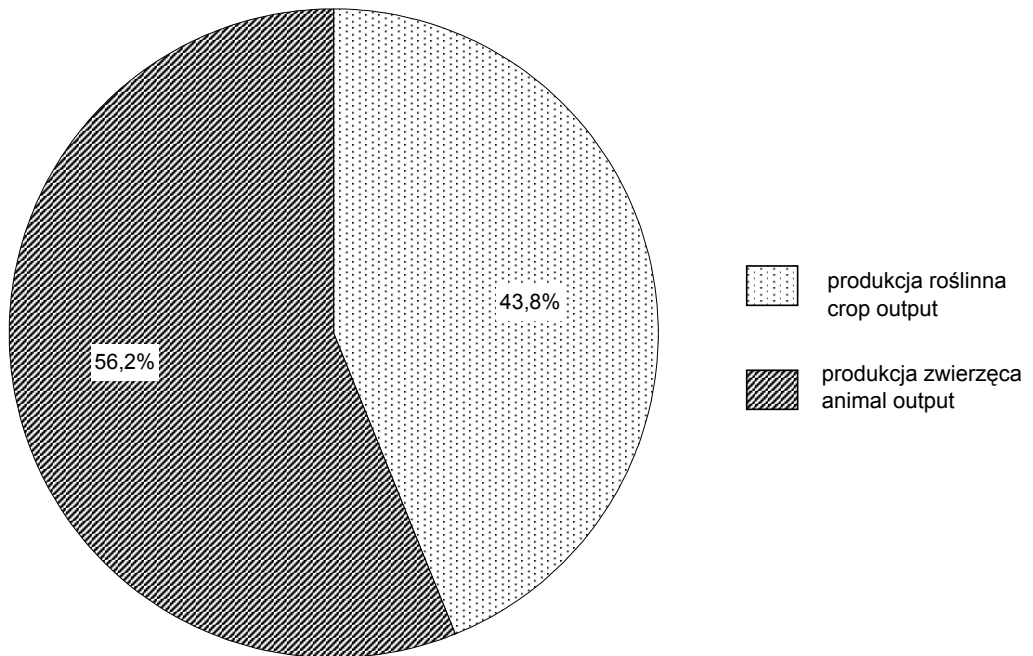

Wykr. 4.

Zmiany cen towarowej produkcji rolniczej w latach 1996-2008
Changes in prices of agricultural market output in 1996-2008

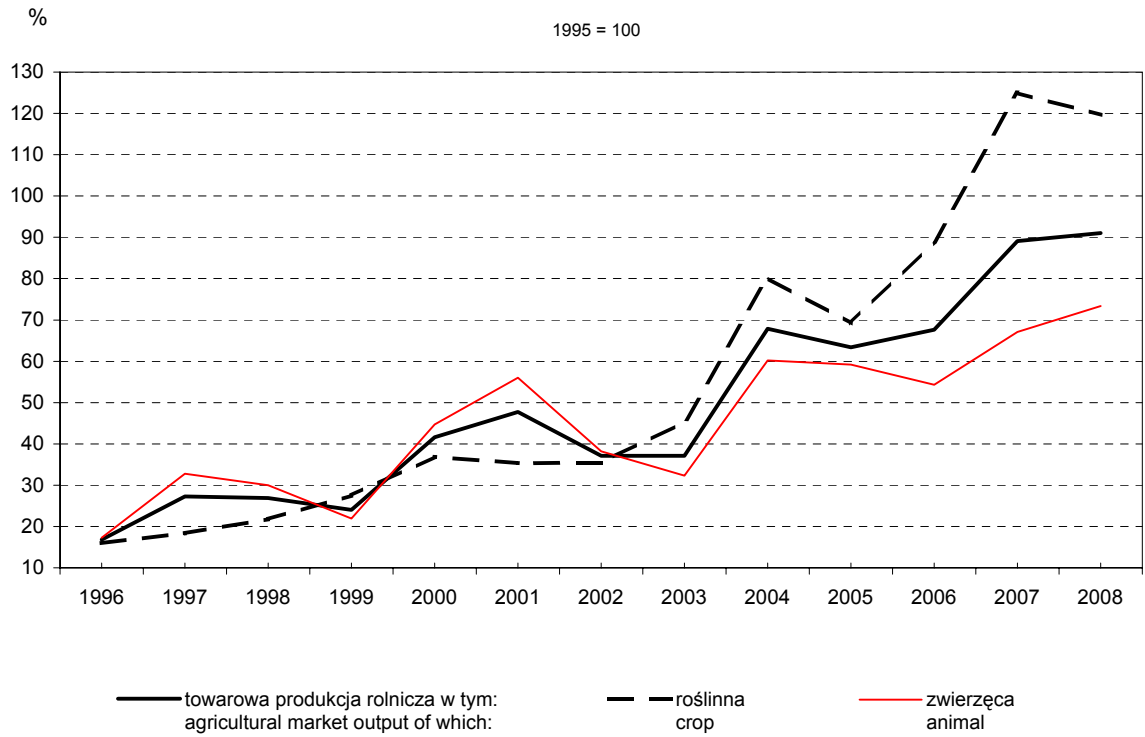

Wykr. 5.

Zmiany cen produktów rolnych sprzedawanych oraz cen towarów i usług zakupywanych przez gospodarstwa indywidualne w latach 1996-2008
Changes in prices of sold agricultural products and goods and services purchased by private farms in 1996-2008

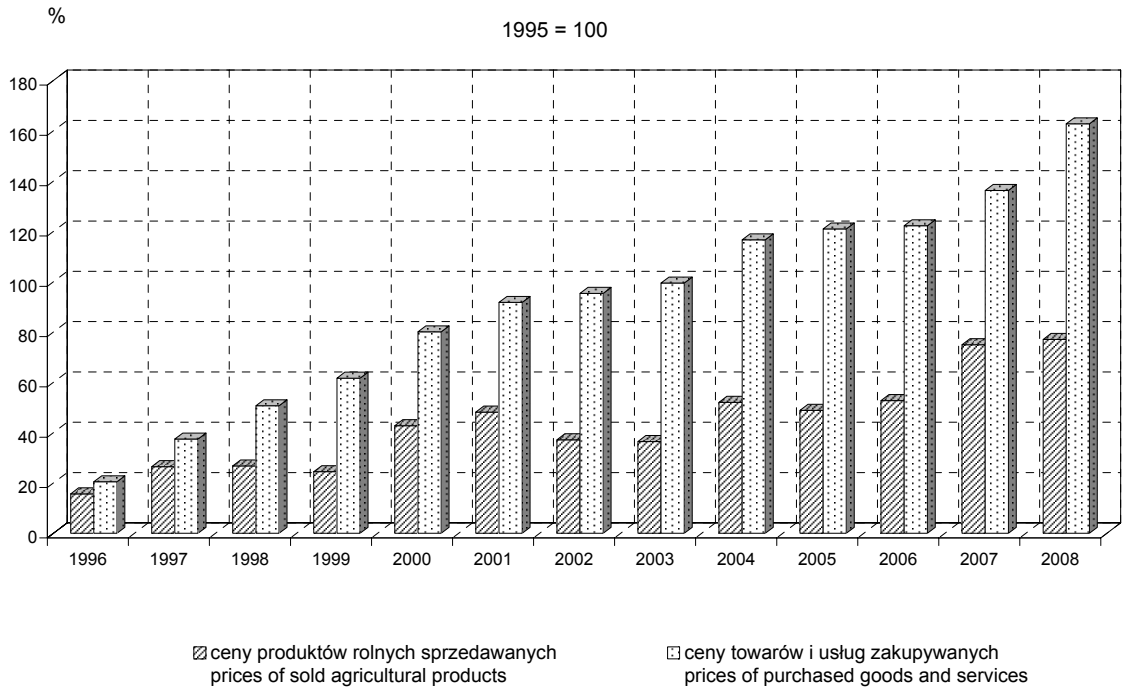

Wykr. 6.

Struktura produkcji sprzedanej przemysłu w 2008 r.
Structure of sold production of industry in 2008

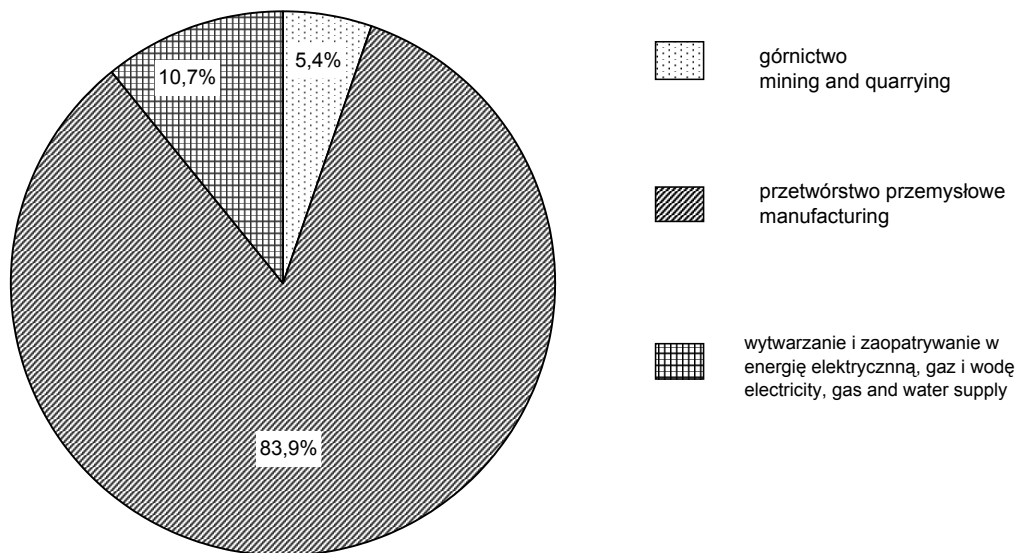

Wykr. 7. **Zmiany cen produkcji sprzedanej przemysłu według sekcji Polskiej Klasyfikacji Działalności w latach 1996 - 2008**

Changes in prices of sold production of industry by section of Polish Classification of Activities in 1996 - 2008

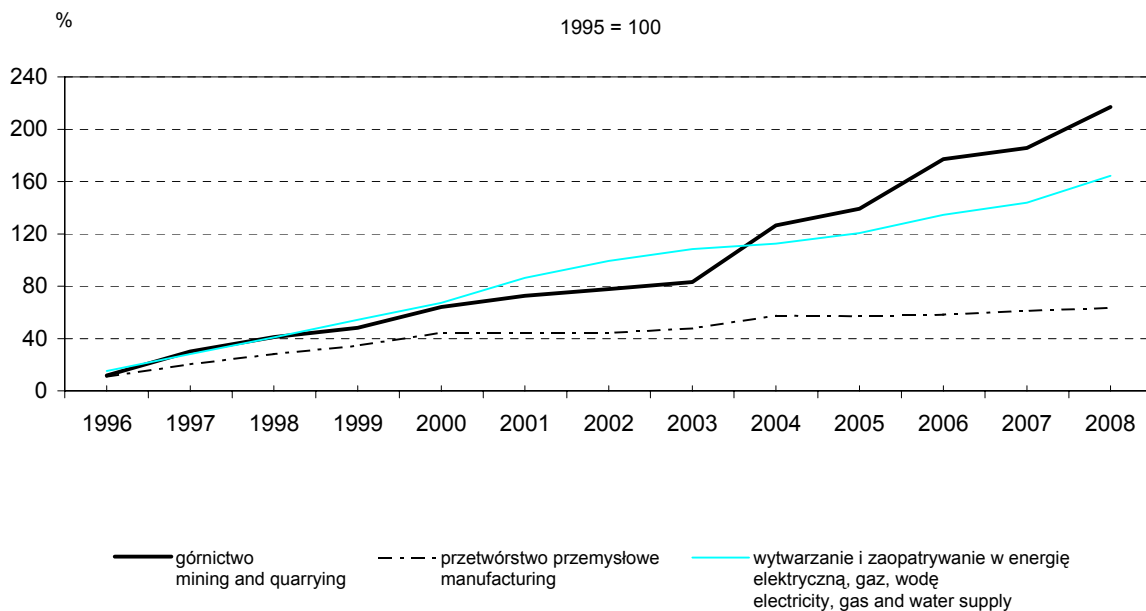

Wykr. 8.

Struktura produkcji budowlano - montażowej w 2008 r.
Structure of construction and assembly production in 2008

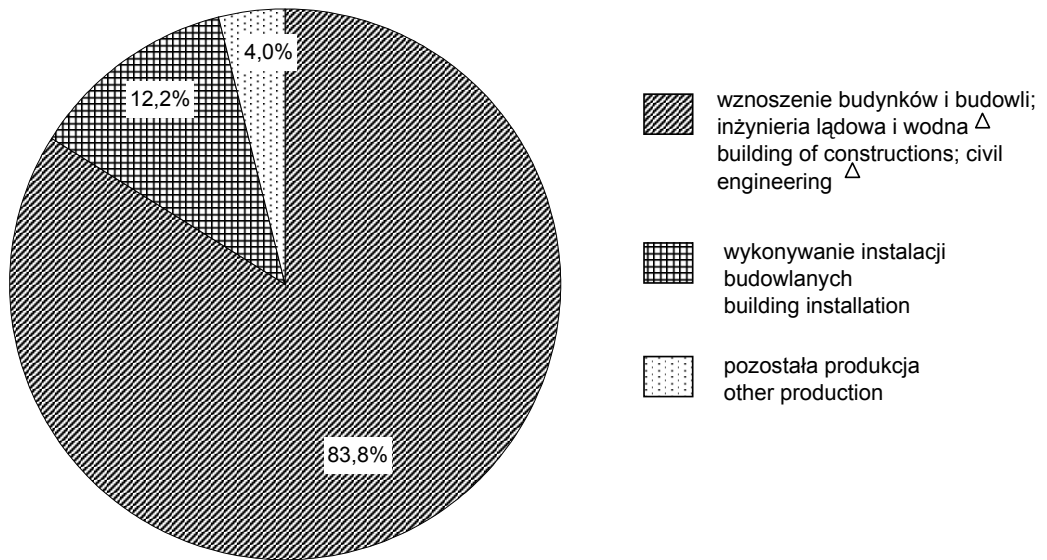

△ Nazwa skrócona; patrz "Wykaz skrótów stosowanych w publikacji".

△ *Abbreviated name; see "Abbreviations used in publication".*

Wykr. 9.

Zmiany cen produkcji budowlano - montażowej w latach 1996 - 2008
Changes in prices of construction and assembly production in 1996 - 2008

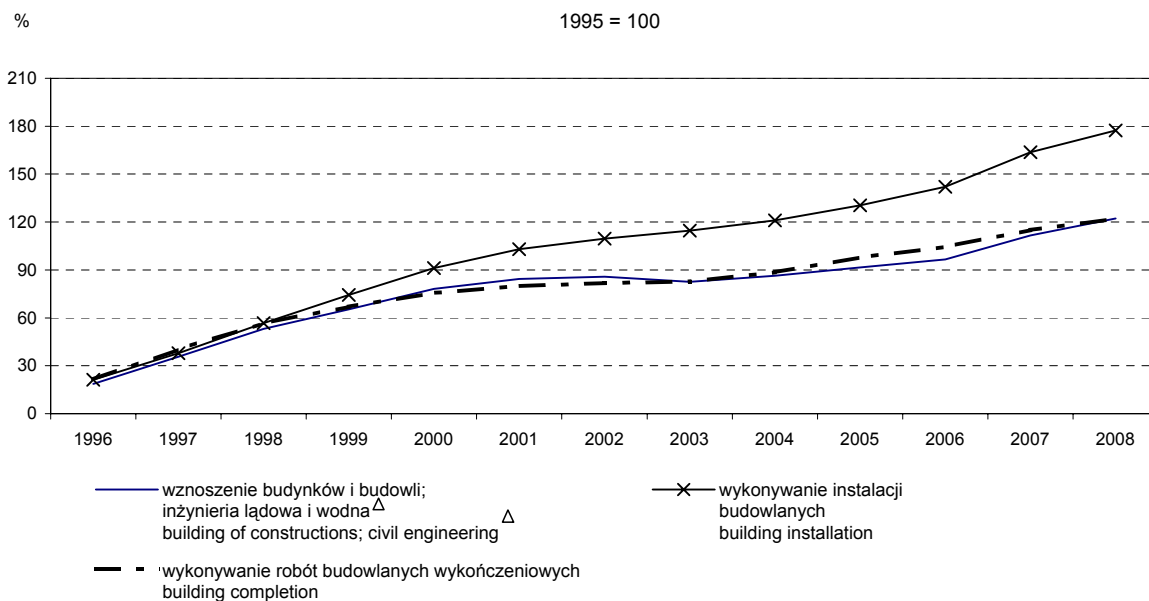

△ Nazwa skrócona; patrz "Wykaz skrótów stosowanych w publikacji".
 △ Abbreviated name; see "Abbreviations used in publication".

Wykr. 10.

Zmiany cen usług transportu, gospodarki magazynowej i łączności w latach 1996 - 2008
Changes in prices of transport, storage and communication in 1996 - 2008

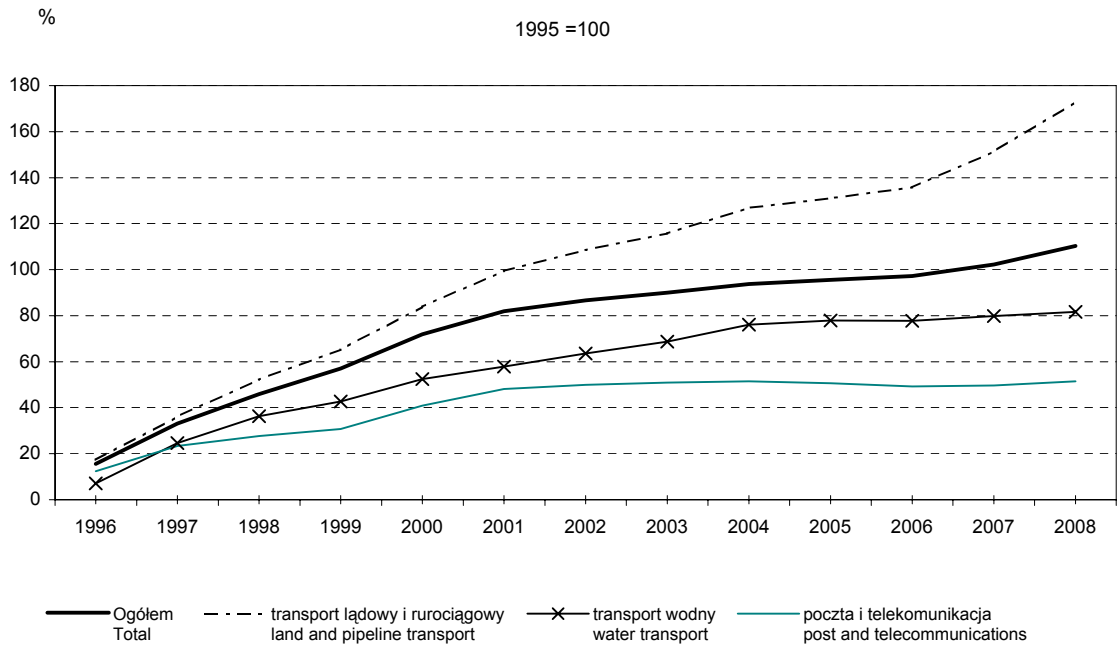

Wykr. 11.

**System wag stosowany w obliczeniach wskaźników
cen towarów i usług konsumpcyjnych^a w 2008 r.
Weighting system applied to calculations of price indices of consumer
goods and services^a in 2008**

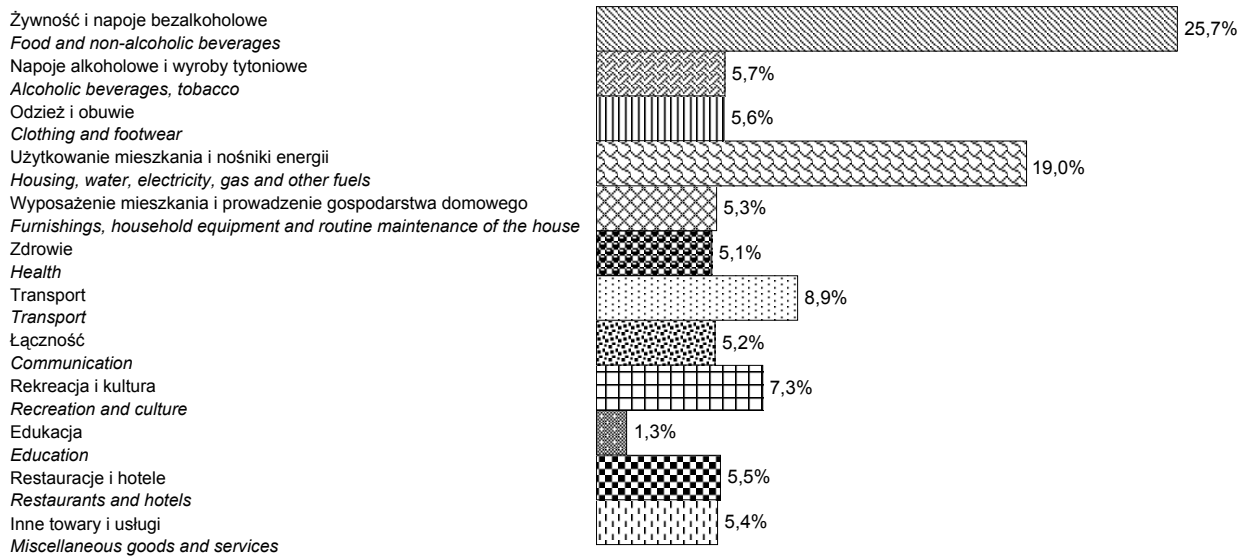

^a Opracowany na podstawie struktury wydatków konsumpcyjnych gospodarstw domowych w 2007 r.

^a Based on the structure of households' consumer expenditure in 2007.

Wykr. 12.

**Zmiany cen grup towarów i usług konsumpcyjnych
w latach 2007-2008**
*Changes in prices of groups of consumer goods and services
in 2007-2008*

XII 2006 = 100

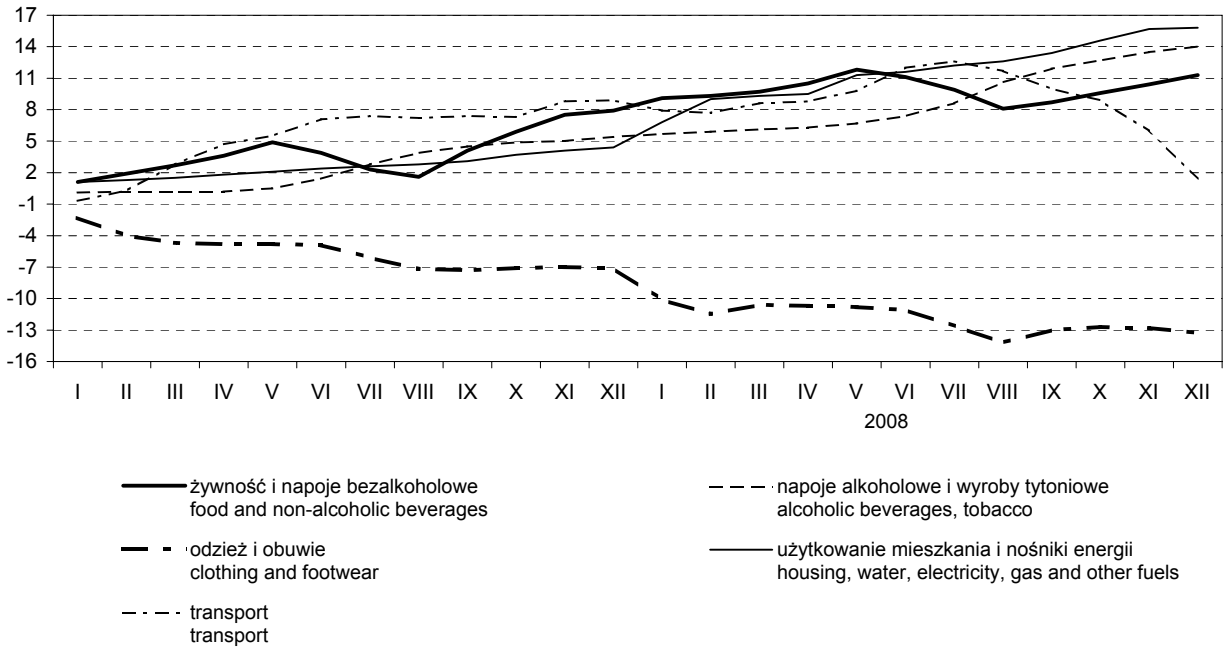

Wykr. 13 A

**Wskaźniki CPI oraz inflacji bazowej po wyłączeniu cen kontrolowanych
w latach 2007 - 2008**
**Consumer price indices and core inflation excluding officially controlled
prices in 2007 - 2008**

analogiczny okres poprzedniego roku = 100
corresponding period of previous year = 100

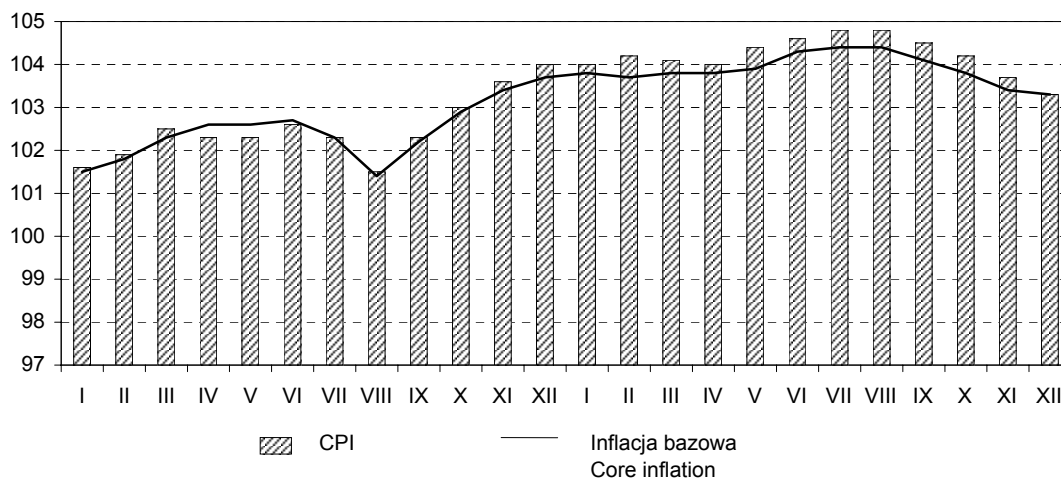

Wykr. 13 B

**Wskaźniki CPI oraz inflacji bazowej po wyłączeniu cen
o największej zmienności w latach 2007 - 2008**
**Consumer price indices and core inflation excluding most volatile prices
in 2007 - 2008**

analogiczny okres poprzedniego roku = 100
corresponding period of previous year = 100

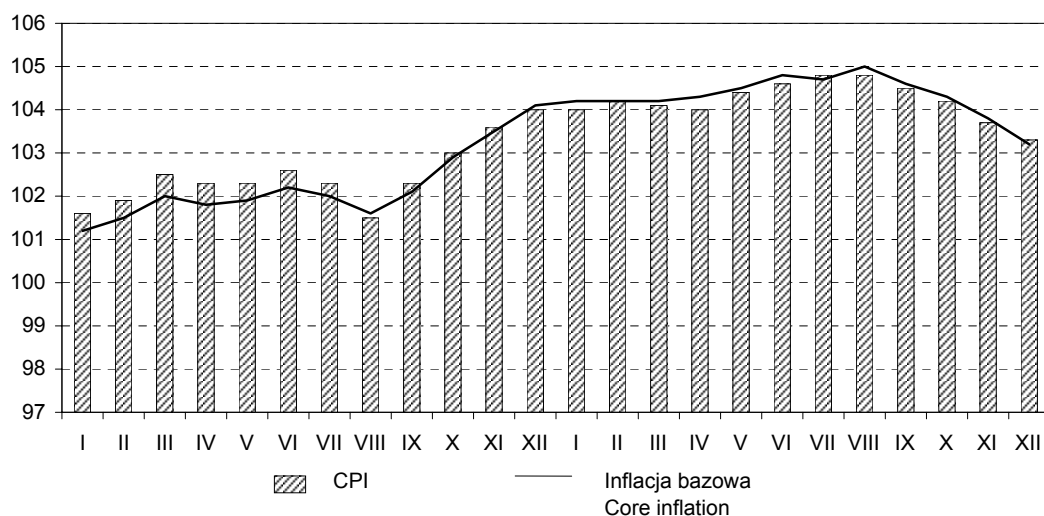

Wykr. 13 C **Wskaźniki CPI oraz inflacji bazowej po wyłączeniu cen o największej zmienności i cen paliw w latach 2007 - 2008**
Consumer price indices and core inflation excluding most volatile and fuel prices in 2007 - 2008

analogiczny okres poprzedniego roku = 100
 corresponding period of previous year = 100

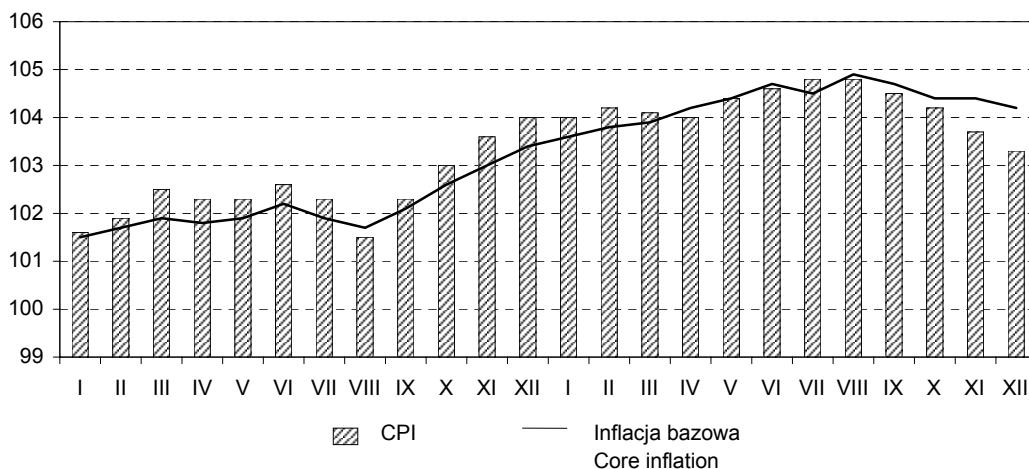

Wykr. 13 D **Wskaźniki CPI oraz inflacji bazowej po wyłączeniu cen żywności i energii w latach 2007 - 2008**
Consumer price indices and core inflation excluding food and energy prices in 2007 - 2008

analogiczny okres poprzedniego roku = 100
 corresponding period of previous year = 100

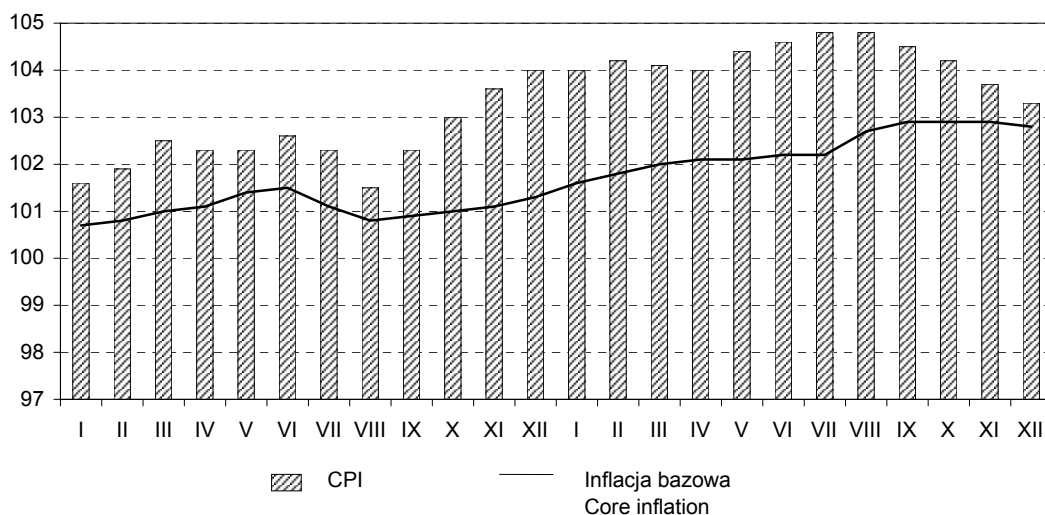

Wykr. 13 E

**Wskaźniki CPI oraz inflacji "netto" po wyłączeniu cen żywności i paliw
w latach 2007 - 2008**
**Consumer price indices and "net" inflation excluding food and fuel prices
in 2007- 2008**

analogiczny okres poprzedniego roku = 100
corresponding period of previous year = 100

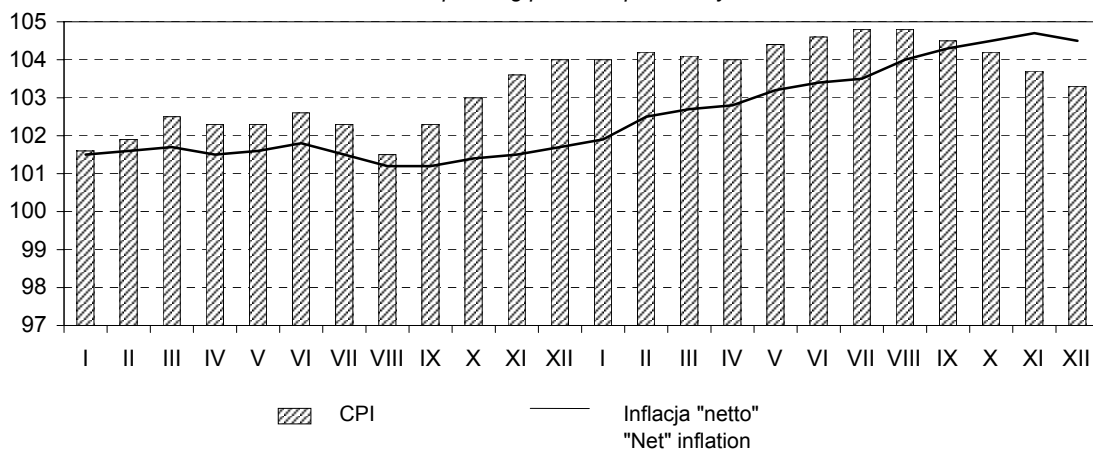

Wykr. 13 F

**Wskaźniki CPI oraz inflacji bazowej (15% średnia obcięta) w latach
2007 - 2008**
**Consumer price indices and core inflation (15% trimmed mean)
in 2007- 2008**

analogiczny okres poprzedniego roku = 100
corresponding period of previous year = 100

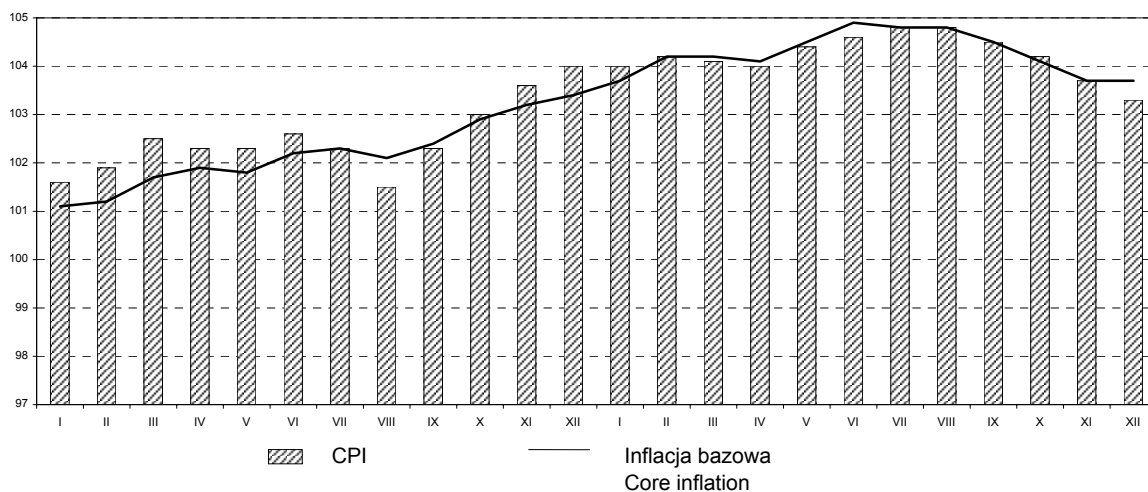

Wykr. 14.

Zmiany cen towarów i usług konsumpcyjnych dla niektórych grup gospodarstw domowych w latach 1996 - 2008
Changes in prices of consumer goods and services for selected household types in 1996 - 2008

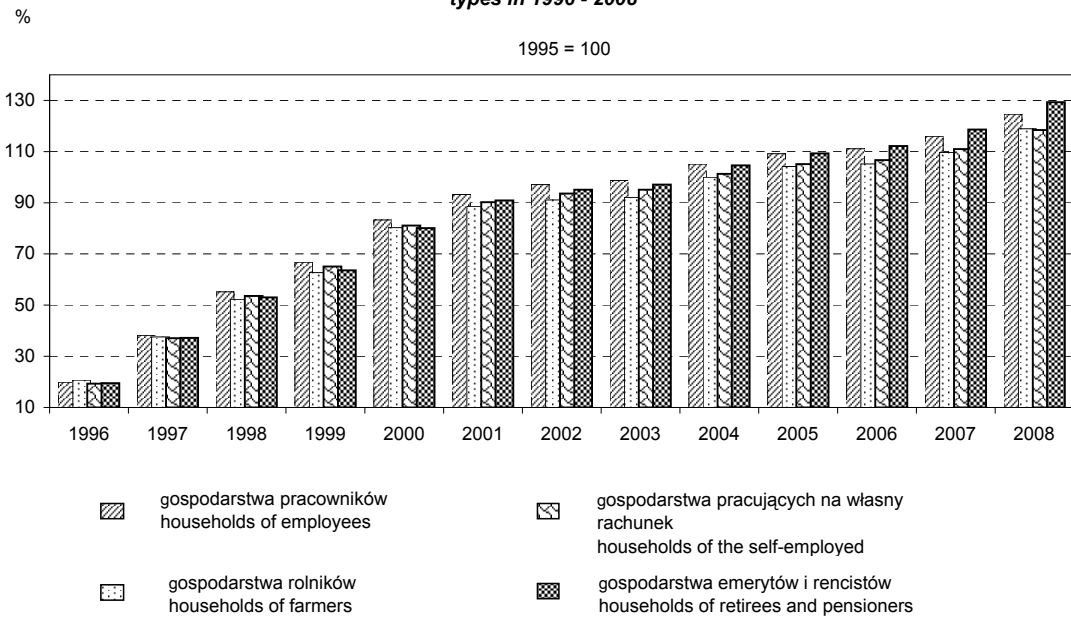

Wykr. 15.

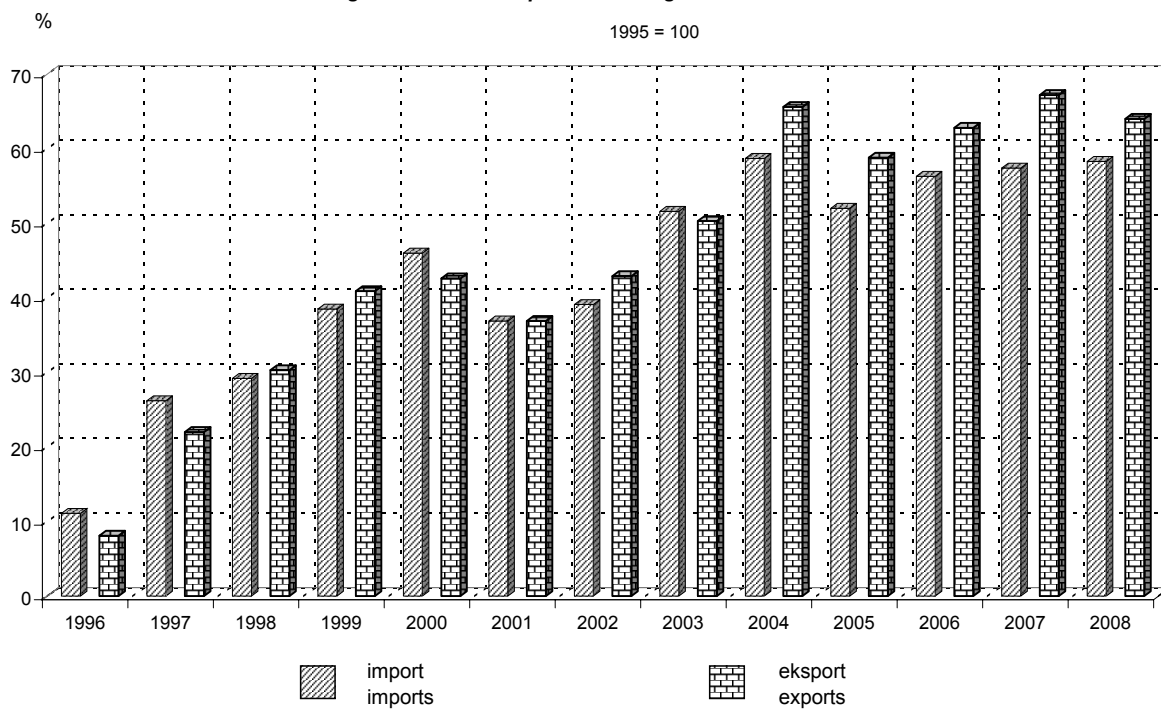
Zmiany cen transakcyjnych w handlu zagranicznym w latach 1996-2008
Changes in transaction prices of foreign trade in 1996-2008

Wykr. 16.

Kurs bankowy dolara amerykańskiego i euro w latach 2007 - 2008

Exchange rates of USD and EUR in 2007 - 2008

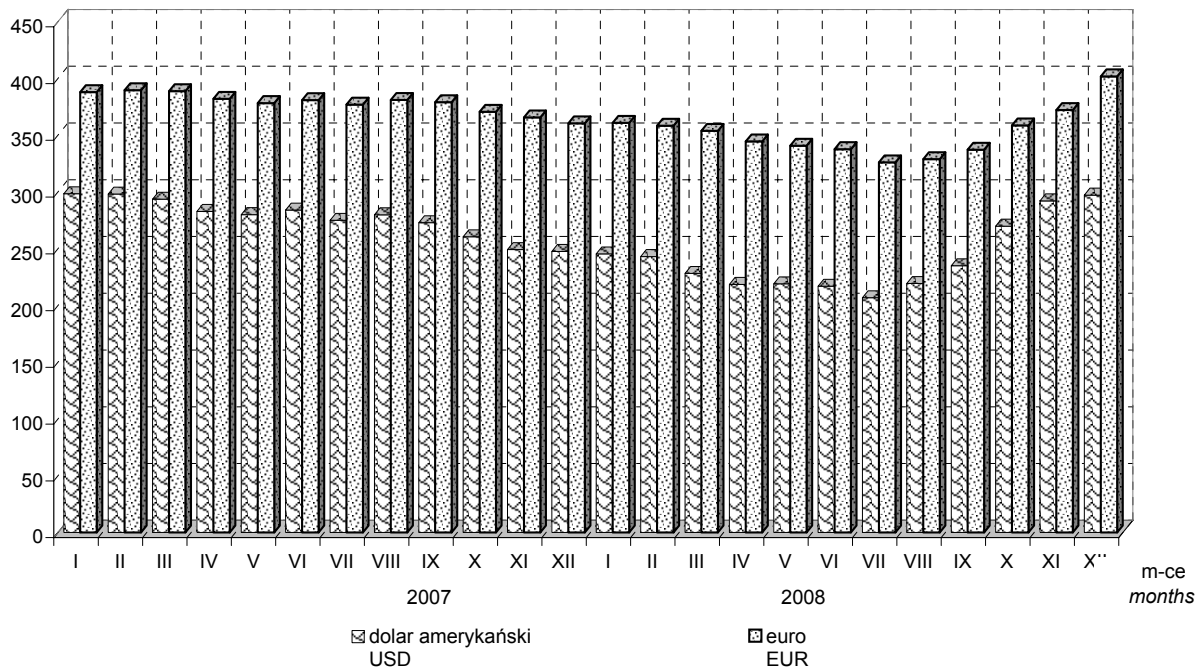
zł
zł

DZIAŁ I
ROLNICTWO

CHAPTER I
AGRICULTURE

TABL. 1. PRZECIĘTNE CENY SKUPU WAŻNIEJSZYCH PRODUKTÓW ROLNYCH
AVERAGE PROCUREMENT PRICES OF MAJOR AGRICULTURAL PRODUCTS

Wyszczególnienie <i>Specification</i>	2001	2002	2003	2004	2005	2006	2007	2008
	w złotych <i>in zł</i>							
Ziarno zbóż (bez siewnego) - za 1 dt: <i>Cereal grain (excl. sowing seed) - per dt:</i>								
pszenicy <i>wheat</i>	50,45	43,61	45,51	47,19	36,69	44,76	70,68	64,24
żyta <i>rye</i>	36,46	33,19	35,35	35,17	27,64	38,52	60,21	51,65
jęczmienia <i>barley</i>	48,04	43,72	48,18	48,91	37,34	40,24	64,11	64,37
owsa i mieszanek zbożowych <i>oats and mixed cereal</i>	37,51	32,40	40,41	37,59	29,15	34,85	52,83	50,34
gryki <i>buckwheat</i>	56,79	60,18	88,54	76,09	67,26	102,41	89,88	82,73
Strączkowe jadalne (bez ziarna siewnego) - za 1 dt: <i>Edible pulses (excl. sowing seed) - per dt:</i>	169,58	214,43	210,90	195,27	174,23	215,87	261,97	296,04
groch <i>peas</i>	88,18	107,74	84,85	77,80	64,74	83,64	82,66	116,45
fasola <i>beans</i>	311,58	295,18	284,97	290,33	286,86	367,33	404,46	403,78
Ziemniaki - za 1 dt <i>Potatoes - per dt</i>	22,88	23,93	24,56	24,63	25,53	30,61	29,51	29,72
w tym: <i>of which:</i>								
jadalne (bez wczesnych) <i>edible (excl. early kinds)</i>	32,27	34,34	33,89	33,09	37,05	43,54	40,67	39,08
przemysłowe <i>industrial</i>	20,54	21,28	22,15	22,39	15,96	13,08	16,00	17,56
Buraki cukrowe - za 1 dt <i>Sugar beets - per dt</i>	11,12	11,21	12,42	18,70	17,53	12,88	10,83	10,37
Rzepak i rzepik przemysłowy - za 1 dt <i>Industrial rape and agrimony - per dt</i>	82,17	85,35	101,66	86,47	77,33	93,44	95,66	126,77
Włókno lnu - za 1 dt <i>Flax fibre - per dt</i>	525,01	493,58	524,41	558,95	419,13	380,99	475,29	529,51
Włókno konopi - za 1 dt <i>Hemp fibre - per dt</i>	401,88	120,00	229,63	306,13	346,20	153,00	144,00	-
Liście tytoniu - za 1 dt <i>Raw tobacco - per dt</i>	509,96	548,00	451,80	369,40	352,23	259,16	232,10	311,43
Chmiel surowy - za 1 dt <i>Raw hop - per dt</i>	1090,73	1037,28	1183,12	1159,85	917,87	1092,18	4786,32	2326,80

TABL. 1. PRZECIĘTNE CENY SKUPU WAŻNIEJSZYCH PRODUKTÓW ROLNYCH (dok.)
AVERAGE PROCUREMENT PRICES OF MAJOR AGRICULTURAL PRODUCTS

Wyszczególnienie <i>Specification</i>	2001	2002	2003	2004	2005	2006	2007	2008
	w złotych <i>in zł</i>							
Siano łąkowe - za 1 dt <i>Meadow hay - per dt</i>	19,88	34,35	22,83	27,53	30,23	26,68	25,33	9,57
Warzywa - za 1 dt: <i>Vegetables - per dt:</i>								
kapusta <i>cabbage</i>	39,36	51,94	36,49	36,85	42,92	50,16	52,97	59,09
cebula <i>onion</i>	47,46	61,82	67,55	62,23	42,07	74,06	84,61	66,83
marchew <i>carrots</i>	24,56	28,80	27,07	24,04	27,43	33,05	29,16	32,46
buraki <i>beetroots</i>	25,29	30,46	26,72	24,96	28,93	31,41	27,81	32,48
ogórki <i>cucumbers</i>	141,52	96,64	100,33	164,03	120,52	104,48	116,70	158,63
pomidory <i>tomatoes</i>	78,24	62,84	56,74	54,48	49,71	59,47	59,91	73,06
Owoce - za 1 dt: <i>Fruit - per dt:</i>								
jabłka <i>apples</i>	20,05	23,09	42,59	32,60	51,72	48,02	99,95	40,81
czereśnie <i>cherries</i>	144,17	189,09	164,27	238,23	236,00	272,08	331,09	390,40
truskawki <i>strawberries</i>	95,93	201,92	457,14	164,38	112,52	182,71	293,09	260,07
Żywiec rzeźny (w wadze żywej) - za 1 kg: <i>Animals for slaughter (in live weight) - per kg:</i>								
bydło (bez cieląt) <i>cattle (excl. calves)</i>	2,88	2,72	2,50	3,39	4,05	4,04	3,94	4,03
cielęta <i>calves</i>	5,66	5,56	5,36	7,76	9,77	10,21	8,59	7,60
trzoda chlewna <i>pigs</i>	4,35	3,57	3,19	4,18	3,82	3,56	3,46	4,01
owce <i>sheep</i>	5,85	6,12	6,86	7,39	6,83	6,35	6,09	5,82
drób <i>poultry</i>	3,37	2,93	3,00	3,27	3,14	2,76	3,52	3,46
Mleko krowie - za 1 l <i>Cows' milk - per l</i>	0,78	0,72	0,72	0,87	0,93	0,93	1,07	1,02
Jaja kurze spożywcze - za 1 szt <i>Hen eggs - per piece</i>	0,18	0,17	0,19	0,19	0,18	0,20	0,19	0,19
Wetna owcza - za 1 kg <i>Sheep wool - per kg</i>	2,12	2,27	2,67	3,10	3,49	2,35	2,26	2,35

TABL. 2. PRZECIĘTNE CENY WAŻNIEJSZYCH PRODUKTÓW ROLNYCH UZYSKIWANE PRZEZ ROLNIKÓW NA TARGOWISKACH^a
AVERAGE PRICES OF MAJOR AGRICULTURAL PRODUCTS RECEIVED BY FARMERS ON MARKET-PLACES^a

Wyszczególnienie <i>Specification</i>	2001	2002	2003	2004	2005	2006	2007	2008
	w złotych <i>in zł</i>							
Ziarno zbóż - za 1 dt: <i>Cereal grain - per dt:</i>								
pszenicy <i>wheat</i>	55,54	49,64	53,33	59,08	45,49	50,93	76,01	82,82
żyta <i>rye</i>	42,07	37,13	40,46	44,40	34,67	41,72	66,06	69,41
jęczmienia <i>barley</i>	48,54	43,42	47,21	51,07	42,71	47,82	71,16	77,42
owsa <i>oats</i>	42,25	37,60	40,90	43,99	37,02	42,22	65,92	70,29
gryki <i>buckwheat</i>	75,83	72,53	78,48	82,05	98,21	119,64	154,10	151,44
Strączkowe jadalne - za 1 dt: <i>Edible pulses - per dt:</i>								
groch <i>peas</i>	127,07	125,40	127,74	138,68	187,69	189,45	200,35	243,50
fasola <i>beans</i>	185,06	177,83	181,29	195,74	354,45	411,42	475,34	512,46
Ziemniaki (bez jadalnych wczesnych) - za 1 dt <i>Potatoes (excl. edible early kinds) - per dt</i>	35,90	44,76	37,19	37,73	52,87	87,33	98,34	63,40
Ziemniaki pastewne - za 1 dt .. <i>Fodder potatoes - per dt</i>	22,13	26,96	24,10	24,35	26,57	31,09	30,40	32,03
Kapusta biała - za 1 dt <i>White cabbage - per dt</i>	57,00	63,00	62,00	61,00	71,00	89,00	88,00	102,00
Siano łąkowe - za 1 dt <i>Meadow hay - per dt</i>	21,64	20,77	21,70	23,49	29,69	30,01	34,44	35,86
Słoma zbóż ozimych - za 1 dt <i>Straw of winter crops - per dt</i>	13,75	12,45	13,17	14,41	18,48	17,30	25,73	26,76
Zwierzęta gospodarskie - za 1 szt: <i>Livestock - per head:</i>								
krowa dojna <i>dairy cow</i>	1571	1588	1468	1631	2061	2269	2364	2484
jałówka 1-rocza <i>one-year heifer</i>	953,05	953,39	907,67	1013	1298	1430	1523	1551
prosię na chów <i>piglet</i>	111,83	105,70	79,33	103,59	131,00	107,17	83,21	103,20
koń roboczy <i>farm horse</i>	3052	3141	3165	3267	3336	3487	3985	4049
źrebię 1-roczne <i>one-year colt</i>	1726	1776	1772	1858	2363	2430	2372	2358

^a Patrz "Uwagi ogólne", str. 11.
^a See "General issues", p. 24.

TABL. 2. PRZECIĘTNE CENY WAŻNIEJSZYCH PRODUKTÓW ROLNYCH UZYSKIWANE PRZEZ ROLNIKÓW NA TARGOWISKACH^a (dok.)
AVERAGE PRICES OF MAJOR AGRICULTURAL PRODUCTS RECEIVED BY FARMERS ON MARKET-PLACES^a

Wyszczególnienie <i>Specification</i>	2001	2002	2003	2004	2005	2006	2007	2008
	w złotych <i>in zł</i>							
Żywiec rzeźny - za 1 kg: <i>Animals for slaughter - per kg:</i>								
bydło (bez cieląt) ^b <i>cattle (excl. calves)^b</i>	2,86	2,83	2,56	3,16	4,13	4,26	4,31	4,40
cielęta <i>calves</i>	5,01	4,99	4,92	5,73	7,12	8,43	8,40	8,06
trzoda chlewna <i>pigs</i>	4,25	3,65	3,16	4,01	3,91	3,61	3,59	4,06
Kura żywa wagi 1,5-2,0 kg - za 1 szt <i>Live hen of weight 1.5-2.0 kg - per head</i>	9,39	9,16	9,09	9,76	11,56	12,34	12,89	15,35
Jaja kurze - za 1 szt <i>Hen eggs - per piece</i>	0,33	0,32	0,33	0,37	0,37	0,38	0,40	0,44

^a Patrz "Uwagi ogólne", str. 11. ^b Średnia ważona cena bydła rzeźnego obliczona przy przyjęciu struktury ilości skupu młodego bydła i krów rzeźnych.

^a See "General issues", p. 24. ^b Average weighted price of cattle for slaughter calculated with the adoption of the structure of procurement quantity of young cattle and cows for slaughter.

TABL. 3. PRZECIĘTNE MIESIĘCZNE CENY SKUPU WAŻNIEJSZYCH PRODUKTÓW ROLNYCH
AVERAGE PROCUREMENT MONTHLY PRICES OF MAJOR AGRICULTURAL PRODUCTS

Wyszczególnienie Specification a - 2007 r. b - 2008 r.	I	II	III	IV	V	VI	VII	VIII	IX	X	XI	XII
	w złotych in zł											
Ziarno zbóż (bez siewnego) - za 1dt: <i>Cereal grain (excl. sowing seed)</i> - per dt:												
pszenicy a	63,05	64,67	63,45	62,01	61,09	58,22	55,24	67,86	83,73	82,57	79,91	80,38
<i>wheat</i> b	86,12	87,97	90,96	92,16	86,46	80,41	68,97	57,36	51,71	46,71	46,00	47,06
żyta a	60,48	62,70	60,84	58,01	58,27	55,55	47,78	56,44	68,02	69,46	67,22	66,22
<i>rye</i> b	72,61	73,66	73,11	73,65	71,90	68,97	55,63	47,95	42,62	37,35	36,20	35,55
Ziemniaki - za 1 dt a	-	-	-	64,95	51,72	84,69	45,69	27,39	19,92	19,25	22,25	33,47
<i>Potatoes - per dt</i> b				43,85	42,68	50,66	50,79	39,46	23,73	21,15	21,56	35,84
Buraki cukrowe - za 1dt a	-	-	-	-	-	-	-	-	11,19	11,09	11,43	10,75
<i>Sugar beets - per dt</i> b									9,39	9,68	9,87	10,15
Rzepak i rzepik przemysłowy - za 1 dt a	-	-	-	-	-	-	95,08	95,66	105,34	-	-	-
<i>Industrial rape and agrimony</i> - per dt b	-	-	-	-	-	-	127,38	124,83	125,04	-	-	-
Żywiec rzeźny (w wadze żywej) - za 1 kg: <i>Animals for slaughter (in live weight) - per kg</i>												
bydło (bez cieląt) a	4,08	4,20	4,17	4,09	3,94	3,91	3,88	4,01	4,09	3,95	3,82	3,91
<i>cattle (excl. calves)</i> b	3,98	4,03	4,03	4,05	4,08	4,19	4,03	4,10	4,12	4,06	4,09	4,13
cielęta a	9,47	9,66	9,95	9,31	8,17	8,10	8,21	8,17	8,44	8,66	8,85	8,56
<i>calves</i> b	8,55	8,26	8,03	7,71	7,51	7,67	7,58	7,38	7,27	7,62	7,91	7,97
trzoda chlewna a	3,16	3,26	3,29	3,32	3,22	3,51	3,95	4,07	4,06	3,59	3,27	3,36
<i>pigs</i> b	3,49	3,27	3,62	3,63	4,02	4,31	4,46	4,51	4,64	4,32	4,28	4,50
owce a	5,69	4,73	6,75	6,14	5,33	5,23	4,64	4,80	5,11	5,02	5,66	6,62
<i>sheep</i> b	5,23	5,27	6,68	5,00	4,29	4,92	4,57	4,79	4,68	4,84	5,20	6,97
konie a	6,24	6,28	6,23	6,38	6,30	6,30	6,21	6,23	6,33	6,41	6,05	5,56
<i>horses</i> b	6,40	5,85	6,23	6,18	6,13	5,93	5,89	6,02	5,93	5,87	5,67	5,70
drób a	2,99	3,27	3,41	3,27	3,39	3,61	3,79	3,83	3,80	3,76	3,66	3,30
<i>poultry</i> b	3,21	3,37	3,43	3,40	3,53	3,65	3,78	3,76	3,65	3,53	3,30	3,15
Mleko krowie - za 1l a	0,96	0,97	0,98	0,98	0,99	0,99	1,02	1,06	1,15	1,21	1,30	1,32
<i>Cows' milk - per l</i> b	1,25	1,21	1,17	1,11	1,05	1,02	0,98	0,95	0,93	0,91	0,90	0,89

TABL. 4. PRZECIĘTNE MIESIĘCZNE CENY PRODUKTÓW ROLNYCH UZYSKIWANE PRZEZ ROLNIKÓW NA TARGOWISKACH
AVERAGE MONTHLY PRICES OF AGRICULTURAL PRODUCTS RECEIVED BY FARMERS ON MARKET-PLACES

Wyszczególnienie Specification a - 2007 r. b - 2008 r.	I	II	III	IV	V	VI	VII	VIII	IX	X	XI	XII
	w złotych in zł											
Ziarno zbóż - za 1 dt: Cereal grain - per dt:												
pszenicy a	68,68	73,09	73,71	73,32	73,92	73,57	69,96	71,93	81,81	84,69	83,94	83,49
wheat b	85,25	87,94	91,34	94,67	93,81	94,36	93,39	83,74	74,30	68,24	64,11	62,67
żyta a	58,43	65,13	65,03	64,33	65,33	63,84	60,82	62,70	70,86	73,07	71,81	71,37
rye b	73,59	74,59	76,32	77,18	78,29	78,28	77,17	69,00	62,66	59,74	53,93	52,22
jęczmienia a	64,67	69,85	71,39	70,56	70,56	70,36	66,54	66,73	74,24	76,63	75,87	76,54
barley b	79,04	83,75	86,61	88,54	88,13	87,07	86,66	77,85	68,86	63,70	59,84	58,98
owsa a	57,66	63,23	66,39	66,67	67,09	67,16	63,27	63,39	68,14	69,87	69,38	68,76
oats b	70,62	74,43	78,47	80,28	78,66	77,88	78,28	70,71	64,08	58,76	55,77	55,50
gryki a	157,64	154,53	156,75	158,30	156,67	150,90	153,26	163,54	158,33	157,36	149,48	132,44
buckwheat b	143,95	161,79	149,72	159,46	158,53	161,90	166,55	163,16	141,90	136,79	138,69	134,83
Ziemniaki ^a - za 1 dt a	107,16	120,10	125,04	126,64	136,98	139,79	99,74	71,26	60,96	55,70	55,32	55,72
Potatoes ^a - per dt b	57,73	57,36	56,33	55,03	54,16	57,46	122,60	93,59	80,62	71,37	71,20	72,73
Kapusta biała - za 1 dt a	66,00	68,00	69,00	76,00	119,00	129,00	112,00	101,00	87,00	75,00	72,00	76,00
White cabbage - per dt b	81,00	87,00	92,00	128,00	188,00	177,00	118,00	90,00	73,00	67,00	63,00	63,00
Zwierzęta gospodarskie - za 1 szt: Livestock - per head:												
krowa dojna a	2312	2399	2352	2320	2335	2341	2266	2328	2452	2518	2355	2393
dairy cow b	2512	2476	2530	2503	2556	2584	2406	2490	2493	2437	2446	2376
jałówka 1-rocza a	1533	1576	1521	1551	1483	1519	1519	1571	1564	1546	1423	1466
one-year heifer b	1405	1395	1410	1483	1528	1597	1652	1633	1616	1637	1625	1630
prosię na chów a	84,99	79,73	80,05	84,23	83,74	77,89	94,60	92,42	89,11	81,81	74,90	75,09
piglet b	83,72	72,61	75,97	76,69	82,38	99,01	101,20	107,52	124,11	128,91	140,48	145,81
Żywiec rzeźny - za 1 kg: Animals for slaughter - per kg:												
bydło (bez cieląt) ^b a	4,21	4,38	4,44	4,37	4,32	4,18	4,15	4,35	4,35	4,37	4,27	4,31
cattle (excl. calves) ^b b	4,38	4,40	4,49	4,48	4,37	4,44	4,35	4,31	4,43	4,34	4,45	4,38
cielęta a	8,81	8,57	8,59	8,57	8,46	8,18	8,14	8,20	8,38	8,22	8,33	8,30
calves b	8,30	8,33	8,11	8,06	7,82	8,03	7,95	7,98	8,03	7,97	8,00	8,14
trzoda chlewna a	3,44	3,33	3,33	3,48	3,43	3,51	3,56	3,96	4,08	3,86	3,58	3,54
pigs b	3,60	3,42	3,67	3,69	3,84	4,31	4,28	4,39	4,65	4,24	4,31	4,36

a W lipcu i sierpniu - jadalne wczesne. b Średnia ważona cena bydła rzeźnego obliczona przy przyjęciu struktury ilości skupu młodego bydła i krów rzeźnych.

a In July and August - edible early kinds. b Average weighted price of cattle for slaughter calculated with the adoption of the structure of procurement quantity of young cattle and cows for slaughter.

TABL. 5. MIESIĘCZNE WSKAŹNIKI CEN SKUPU WAŻNIEJSZYCH PRODUKTÓW ROLNYCH
MONTHLY PROCUREMENT PRICE INDICES OF MAJOR AGRICULTURAL PRODUCTS

Wyszczególnienie Specification a - 2007 r. b - 2008 r.	I	II	III	IV	V	VI	VII	VIII	IX	X	XI	XII
	analogiczny miesiąc roku poprzedniego = 100 corresponding month of previous year = 100											
Ziarno zbóż (bez siewnego): <i>Cereal grain (excl. sowing seed):</i>												
pszenicy a	167,7	167,6	162,3	156,4	148,7	139,0	135,3	156,0	169,6	163,9	149,1	140,4
<i>wheat</i> b	136,6	136,0	143,4	148,6	141,5	138,1	124,9	84,5	61,8	56,6	57,6	58,5
żyta a	193,4	185,0	169,7	160,4	160,7	162,1	150,8	157,3	159,8	146,8	137,9	129,9
<i>rye</i> b	120,1	117,5	120,2	127,0	123,4	124,2	116,4	85,0	62,7	53,8	53,9	53,7
Ziemniaki a	-	-	-	120,1	99,5	159,1	96,5	62,2	81,2	104,7	104,3	86,1
<i>Potatoes</i> b	-	-	-	67,5	82,5	59,8	111,2	144,1	119,1	109,9	96,9	107,1
Buraki cukrowe a	-	-	-	-	-	-	-	-	91,3	87,9	88,1	83,5
<i>Sugar beets</i> b	-	-	-	-	-	-	-	-	83,9	87,3	86,4	94,4
Rzepak i rzepik przemysłowy a	-	-	-	-	-	-	100,9	103,5	112,3	-	-	-
<i>Industrial rape and agrimony</i> b	-	-	-	-	-	-	134,0	130,5	118,7	-	-	-
Żywiec rzeźny (w wadze żywej): <i>Animals for slaughter (in live weight):</i>												
bydło (bez cieląt) a	103,7	101,9	99,7	97,7	94,3	92,5	94,7	98,7	98,6	97,7	97,3	97,8
<i>cattle (excl. calves)</i> b	97,8	96,0	96,8	98,9	103,6	107,0	103,9	102,4	100,8	102,6	106,9	105,6
cielęta a	88,8	85,1	86,3	83,3	75,4	72,0	77,1	85,4	88,2	96,7	96,2	89,8
<i>calves</i> b	90,2	85,5	80,7	82,8	92,0	94,7	92,3	90,3	86,1	88,0	89,4	93,2
trzoda chlewna a	92,8	100,6	97,0	99,3	96,3	98,7	100,8	95,2	98,4	95,8	95,3	102,0
<i>pigs</i> b	110,3	100,4	109,9	109,4	124,7	122,7	112,8	110,8	114,3	120,4	130,8	134,1
owce a	81,9	68,0	107,8	95,3	87,5	86,7	81,4	90,2	95,4	102,7	101,7	98,6
<i>sheep</i> b	92,1	111,5	98,9	81,4	80,6	94,1	98,4	99,9	91,6	96,4	91,9	105,3
konie a	101,3	103,2	100,1	104,1	100,5	98,6	101,1	98,5	97,1	103,0	102,5	92,0
<i>horses</i> b	102,5	93,1	99,9	96,8	97,2	94,2	94,9	96,6	93,6	91,6	93,6	102,5
drób a	114,8	123,5	134,6	128,1	128,3	131,0	130,1	123,3	124,3	128,3	131,7	121,0
<i>poultry</i> b	107,4	102,9	100,6	104,1	104,2	101,1	99,6	98,3	96,1	93,9	90,0	95,6
Mleko krowie a	101,2	101,8	103,8	104,8	107,6	109,3	113,3	117,4	125,7	130,5	137,2	134,4
<i>Cows' milk</i> b	129,2	124,1	118,9	112,8	106,5	102,4	95,7	89,5	81,4	74,7	69,5	67,3

TABL. 6. MIESIĘCZNE WSKAŹNIKI CEN UZYSKIWANYCH PRZEZ ROLNIKÓW NA TARGOWISKACH
MONTHLY INDICES OF PRICES RECEIVED BY FARMERS ON MARKET-PLACES

Wyszczególnienie Specification a - 2007 r. b - 2008 r.	I	II	III	IV	V	VI	VII	VIII	IX	X	XI	XII	
	analogiczny miesiąc roku poprzedniego = 100 corresponding month of previous year = 100												
Ziarno zbóż: Cereal grain:													
pszenicy <i>wheat</i>	a b	159,0 124,1	166,4 120,3	162,9 123,9	158,0 129,1	162,3 126,9	158,8 128,3	149,4 133,5	140,3 116,4	140,9 90,8	142,2 80,6	137,0 76,4	131,4 75,1
żyta <i>rye</i>	a b	174,4 125,9	187,7 114,5	179,6 117,4	169,6 120,0	174,0 119,8	171,1 122,6	161,0 126,9	153,5 110,0	148,6 88,4	142,6 81,8	138,2 75,1	132,2 73,2
jęczmienia <i>barley</i>	a b	156,6 122,2	166,3 119,9	166,5 121,3	159,0 125,5	162,5 124,9	160,0 123,7	149,7 130,2	139,5 116,7	142,0 92,8	139,8 83,1	134,7 78,9	127,2 77,1
owsa <i>oats</i>	a b	163,2 122,5	172,4 117,7	179,3 118,2	172,4 120,4	176,8 117,2	171,3 116,0	159,2 123,7	148,8 111,5	147,4 94,0	143,7 84,1	137,0 80,4	127,5 80,7
gryki <i>buckwheat</i>	a b	147,8 91,3	152,2 104,7	145,7 95,5	158,0 100,7	151,5 101,2	133,0 107,3	135,3 108,7	136,6 99,8	120,4 89,6	105,1 86,9	105,7 92,8	90,0 101,8
Ziemniaki ^a <i>Potatoes</i> ^a	a b	154,7 53,9	159,1 47,8	151,7 45,0	143,8 43,5	160,6 39,5	161,3 41,1	102,6 122,9	59,8 131,3	59,3 132,3	60,0 128,1	59,6 128,7	57,1 130,5
Kapusta biała <i>White cabbage</i>	a b	86,8 122,7	75,6 127,9	71,1 133,3	71,0 168,4	107,2 158,0	107,5 137,2	121,7 105,4	107,4 89,1	111,5 83,9	110,3 89,3	112,5 87,5	116,9 82,9
Zwierzęta gospodarskie: Livestock:													
krowa dojna <i>dairy cow</i>	a b	104,0 108,7	106,9 103,2	100,2 107,6	98,8 107,9	99,9 109,5	100,9 110,3	97,6 106,2	102,0 107,0	108,2 101,7	115,6 96,8	109,0 103,9	108,6 99,3
jałówka 1-rocza <i>one-year heifer</i>	a b	111,2 91,6	112,6 88,5	105,5 92,7	107,8 95,6	101,8 103,0	106,1 105,1	102,9 108,7	109,7 104,0	110,6 103,3	111,1 105,9	99,3 114,2	100,0 111,2
prosię na chów <i>piglet</i>	a b	68,9 98,5	69,1 91,1	66,8 94,9	72,2 91,0	73,6 98,4	73,1 127,1	89,4 107,0	87,1 116,3	85,7 139,3	84,7 157,6	81,7 187,6	86,9 194,2
Żywiec rzeźny: Animals for slaughter:													
bydło (bez cieląt) <i>cattle (excl. calves)</i>	a b	101,2 104,0	105,3 100,5	102,5 101,1	101,9 102,5	100,0 101,2	95,7 106,2	97,2 104,8	100,5 99,1	102,6 101,8	103,8 99,3	102,6 104,2	100,9 101,6
cielęta <i>calves</i>	a b	103,2 94,2	101,5 97,2	100,4 94,4	99,1 94,0	102,2 92,4	99,5 98,2	99,8 97,7	99,9 97,3	100,2 95,8	98,1 97,0	97,5 96,0	94,5 98,1
trzoda chlewna <i>pigs</i>	a b	96,4 104,7	98,2 102,7	96,0 110,2	99,1 106,0	99,1 112,0	101,2 122,8	99,4 120,2	102,9 110,9	102,3 114,0	98,7 109,8	95,2 120,4	103,8 123,2

a W lipcu i sierpniu - jadalne wczesne.
a In July and August - edible early kinds.

TABL. 7. PRZECIĘTNE CENY GRUNTÓW ORNYCH W OBROCI PRYWATNYM
AVERAGE PRICES OF ARABLE LAND IN PRIVATE TURNOVER

Wyszczególnienie <i>Specification</i>	2001	2002	2003	2004	2005	2006	2007	2008			
								Grunty orne <i>Arable land</i>			
								Ogółem <i>Total</i>	dobrze (klasa I, II, IIIa) <i>fertile</i>	średnie (klasa IIIb, IV) <i>medium fertile</i>	słabe (klasa V, VI) <i>barren</i>
Przeciętna cena w zł za ha	5197	5042	5753	6634	8244	9290	12134	15388	18747	16096	12222
<i>Average price in zł per ha</i>											
w przeliczeniu na: <i>in terms of:</i>											
żyto w zł za dt	123,5	135,8	142,2	149,4	237,8	222,7	183,7	221,7	270,1	231,9	176,1
<i>rye in zł per dt</i>											
żywiec rzeźny wieprzowy w zł za dt	12,2	13,8	18,2	16,5	21,1	25,7	33,8	37,9	46,2	39,6	30,1
<i>pigs for slaughter in zł per dt</i>											

U w a g a. Ceny gruntów ornych przeliczono na żyto i żywiec rzeźny wieprzowy przy przyjęciu przeciętnych rocznych cen targowiskowych tych produktów.

N o t e. Prices of arable land were recalculated into rye and pigs for slaughter applying their average annual market-place prices.

TABL. 8. KWARTALNE PRZECIĘTNE CENY GRUNTÓW ORNYCH W OBROCI PRYWATNYM
QUARTERLY AVERAGE PRICES OF ARABLE LAND IN PRIVATE TURNOVER

Wyszczególnienie <i>Specification</i>		I-III	IV-VI	VII-IX	X-XII
		w złotych za 1 ha <i>in zł per ha</i>			
a - 2007 r.					
b - 2008 r.					
Grunty orne: <i>Arable land:</i>					
ogółem	a	11366	12584	11968	12619
<i>total</i>	b	14548	16241	15322	15441
dobrze (klasa I, II, IIIa)	a	14366	16179	15059	15694
<i>fertile</i>	b	17602	19999	18695	18691
średnie (klasa IIIb, IV)	a	11846	12999	12540	13232
<i>medium fertile</i>	b	15269	16867	16013	16235
słabe (klasa V, VI)	a	8776	9093	9236	9807
<i>barren</i>	b	11638	12674	12278	12297

DZIAŁ II
PRZEMYSŁ

CHAPTER II
INDUSTRY

TABL. 9. MIESIĘCZNE WSKAŹNIKI CEN PRODUKCJI SPRZEDANEJ PRZEMYSŁU
MONTHLY PRICE INDICES OF SOLD PRODUCTION OF INDUSTRY

Wyszczególnienie Specification		I	II	III	IV	V	VI	VII	VIII	IX	X	XI	XII
		miesiąc poprzedni = 100 previous month = 100											
O G Ó Ł E M T O T A L	a	100,6	100,3	100,5	100,5	100,4	100,5	100,3	100,3	100,0	99,7	99,9	99,3
	b	101,2	100,6	100,2	99,9	100,8	100,4	99,9	100,2	100,3	99,9	99,7	99,6
Górnictwo Mining and quarrying	a	99,9	99,9	101,7	104,6	99,6	100,3	101,8	99,3	99,6	101,2	96,3	98,4
	b	109,6	101,8	101,4	100,5	99,0	100,3	102,9	100,4	99,9	98,1	97,9	99,1
w tym: of which:													
Górnictwo węgla kamiennego i brunatnego; wydobywanie torfu <i>Mining of coal and lignite; extraction of peat</i>	a	104,3	100,3	99,4	99,6	99,4	101,3	100,8	100,7	99,9	101,9	100,5	100,5
	b	111,6	99,4	101,5	101,3	100,3	100,5	105,6	101,3	101,4	102,8	101,1	102,8
Górnictwo rud metali <i>Mining of metal ores</i>	a	90,7	99,2	106,8	112,6	99,3	98,8	103,3	96,0	99,1	100,2	86,9	92,6
	b	107,7	107,2	101,3	98,8	95,4	99,2	97,7	96,1	96,1	82,2	89,7	87,9
Pozostałe górnictwo <i>Other mining and quarrying</i>	a	104,6	101,0	100,0	100,7	101,6	100,5	101,8	101,7	99,8	100,7	100,6	99,7
	b	101,9	100,9	101,3	101,6	100,5	99,8	102,2	105,5	101,4	99,9	99,8	99,7
Przetwórstwo przemysłowe Manufacturing	a	100,3	100,3	100,4	100,3	100,4	100,6	100,3	100,4	100,0	99,5	100,1	99,2
	b	100,6	100,3	100,2	99,7	100,7	100,4	99,7	100,2	100,3	100,0	99,4	99,5
Produkcja artykułów spożywczych i napojów <i>Manufacture of food products and beverages</i>	a	100,7	100,5	100,3	100,0	100,4	100,6	100,5	101,4	101,4	100,4	100,1	99,4
	b	99,8	99,7	100,3	99,6	100,3	100,6	99,8	99,8	99,9	99,5	100,0	100,3
Produkcja wyrobów tytoniowych <i>Manufacture of tobacco products</i>	a	100,8	97,9	100,9	98,1	104,6	107,9	106,8	101,1	99,2	102,3	100,0	100,2
	b	101,5	97,2	99,3	95,2	93,6	89,5	108,5	105,8	105,4	100,2	100,2	100,8
Włókiennictwo <i>Manufacture of textiles</i>	a	100,2	99,7	100,6	99,8	99,9	99,2	100,4	100,3	99,8	99,8	99,8	99,7
	b	100,3	99,7	100,4	99,5	99,7	99,3	99,4	100,1	100,1	101,4	101,6	100,8
Produkcja odzieży i wyrobów futrarskich <i>Manufacture of wearing apparel and furriery^Δ</i>	a	100,5	100,2	98,7	100,1	99,8	101,0	99,4	100,1	99,3	99,6	100,7	100,8
	b	100,6	98,8	100,7	100,8	100,7	100,1	98,9	100,2	100,2	101,0	99,6	101,3
Produkcja skór wyprawionych i wyrobów z nich ^Δ <i>Processing of leather and manufacture of leather products^Δ</i>	a	101,8	100,9	99,1	98,1	99,2	100,2	100,8	101,0	100,1	99,4	98,7	99,5
	b	99,5	100,6	99,2	99,9	98,7	100,9	99,9	100,1	101,3	100,2	100,0	100,8
Produkcja drewna i wyrobów z drewna oraz ze słomy i wikliny ^Δ <i>Manufacture of wood and wood, straw and wicker products^Δ</i>	a	102,1	99,9	100,8	100,4	100,4	100,9	99,9	100,5	99,9	99,6	99,7	99,6
	b	100,6	100,5	99,3	99,2	99,5	99,5	99,0	99,9	100,1	101,4	101,0	100,7

^Δ Nazwa skrócona; patrz "Wykaz skrótów stosowanych w publikacji".

^Δ Abbreviated name; see "Abbreviations used in publication".

TABL. 9. MIESIĘCZNE WSKAŹNIKI CEN PRODUKCJI SPRZEDANEJ PRZEMYSŁU (cd.)
MONTHLY PRICE INDICES OF SOLD PRODUCTION OF INDUSTRY (cont.)

Wyszczególnienie Specification		I	II	III	IV	V	VI	VII	VIII	IX	X	XI	XII
		miesiąc poprzedni = 100 previous month = 100											
a - 2007 r.													
b - 2008 r.													
Produkcja masy włóknistej oraz papieru ^Δ	a	102,1	99,2	100,3	100,4	100,3	101,1	99,9	100,7	100,5	99,7	99,2	99,1
Manufacture of pulp and paper ^Δ	b	101,9	99,6	100,2	99,1	99,3	99,5	99,3	99,9	101,3	101,9	102,0	99,5
Działalność wydawnicza; poligrafia i reprodukcja zapisanych nośników informacji	a	99,4	100,1	100,2	99,4	99,7	100,0	99,4	100,5	101,2	99,4	100,7	100,3
Publishing, printing and reproduction of recorded media	b	100,2	98,9	100,7	100,3	100,1	100,1	99,6	100,6	101,1	99,7	100,5	99,1
Produkcja koksu i produktów rafinacji ropy naftowej ^Δ	a	96,3	103,7	103,5	103,5	102,9	103,3	101,2	99,1	101,8	101,9	107,1	96,8
Manufacture of coke, refined petroleum products ^Δ	b	102,1	102,2	102,9	101,3	107,7	103,9	99,2	97,2	99,6	92,2	89,0	85,9
Produkcja wyrobów chemicznych	a	100,8	100,3	100,6	100,1	99,6	99,8	99,7	100,6	100,1	99,6	99,7	100,1
Manufacture of chemicals and chemical products	b	101,2	101,5	100,5	99,8	100,7	101,2	101,0	101,8	101,5	101,3	99,3	98,6
Produkcja wyrobów gumowych i z tworzyw sztucznych	a	99,7	101,6	100,0	99,8	100,6	99,7	101,2	99,7	99,4	99,1	99,2	98,7
Manufacture of rubber and plastic products	b	100,7	99,8	99,9	98,4	99,2	99,9	99,7	100,3	101,0	102,2	101,1	101,2
Produkcja wyrobów z pozostałych surowców niemetalicznych	a	101,4	101,6	101,2	102,0	101,5	101,2	100,9	100,3	99,5	99,3	99,2	99,8
Manufacture of other non- metallic mineral products	b	101,3	100,9	101,2	100,2	99,8	99,0	99,6	99,4	99,9	100,2	99,7	99,5
Produkcja metali	a	100,2	98,6	101,0	101,8	100,9	100,9	99,1	99,6	97,9	96,5	97,9	97,8
Manufacture of basic metals	b	101,3	101,2	101,0	103,2	103,1	102,1	102,0	103,2	99,9	99,8	94,7	96,4
Produkcja wyrobów z metali ^Δ ...	a	100,7	100,4	100,6	99,5	99,9	100,9	99,7	100,7	99,6	99,1	99,7	99,8
Manufacture of metal products ^Δ	b	100,4	100,7	99,6	99,9	99,8	100,7	100,1	100,5	100,7	101,1	101,2	100,6
Produkcja maszyn i urządzeń ^Δ	a	99,7	100,1	100,3	99,5	100,7	100,0	100,0	99,8	99,6	99,2	99,3	99,6
Manufacture of machinery and equipments n. e. c.	b	100,4	100,0	99,1	99,5	99,4	99,6	99,4	99,9	99,9	100,4	100,8	101,4
Produkcja maszyn biurowych i komputerów	a	95,7	100,8	100,2	98,5	99,6	99,7	100,2	98,9	99,1	100,3	99,2	99,3
Manufacture of office machinery and computers	b	99,4	99,9	98,4	95,9	101,0	99,2	100,8	100,3	98,2	98,9	101,8	99,4
Produkcja maszyn i aparatury elektrycznej ^Δ	a	100,2	98,4	99,9	100,7	101,3	99,9	100,1	100,5	99,9	98,7	99,5	99,6
Manufacture of electrical machinery and apparatus n.e.c.	b	100,1	100,1	99,9	99,1	99,3	98,4	99,0	100,0	100,1	100,9	100,5	100,4

^Δ Nazwa skrócona; patrz "Wykaz skrótów stosowanych w publikacji".

^Δ Abbreviated name; see "Abbreviations used in publication".

TABL. 9. MIESIĘCZNE WSKAŹNIKI CEN PRODUKCJI SPRZEDANEJ PRZEMYSŁU (cd.)
MONTHLY PRICE INDICES OF SOLD PRODUCTION OF INDUSTRY (cont.)

Wyszczególnienie Specification	I	II	III	IV	V	VI	VII	VIII	IX	X	XI	XII
	miesiąc poprzedni = 100 previous month = 100											
Produkcja sprzętu i urządzeń radiowych, telewizyjnych i telekomunikacyjnych a	98,3	97,7	98,3	98,1	99,0	99,7	100,3	100,2	99,3	98,0	98,4	99,3
Manufacture of radio, television and communication equipment and apparatus b	99,8	99,0	98,7	98,6	99,7	99,3	99,3	99,3	100,9	100,6	99,6	101,3
Produkcja instrumentów medycznych, precyzyjnych i optycznych, zegarów i zegarków a	101,4	99,0	100,2	98,5	100,8	100,8	100,3	101,7	99,1	98,6	99,4	99,8
Manufacture of medical, precision and optical instruments, watches and clocks b	101,1	98,5	100,3	98,5	99,9	100,1	99,6	100,3	99,4	99,7	101,0	101,4
Produkcja pojazdów samocho- dowych, przyczep i naczep a	100,8	100,7	99,3	99,3	99,3	100,3	99,9	100,8	99,0	99,7	99,8	98,8
Manufacture of motor vehicles, trailers and semi-trailers b	100,5	99,8	99,0	98,8	99,0	99,6	98,4	100,5	100,9	102,4	102,8	104,2
Produkcja pozostałego sprzętu transportowego a	101,6	99,5	100,6	99,1	100,0	100,2	99,4	100,6	99,7	98,4	98,8	99,8
Manufacture of other transport equipment b	100,3	98,7	98,5	98,9	99,3	99,5	98,7	103,9	101,0	104,5	102,7	101,7
Produkcja mebli; pozostała działalność produkcyjna ^Δ a	100,8	100,4	100,3	99,8	100,4	99,7	99,9	99,6	100,0	99,3	100,1	100,0
Manufacture of furniture; manufacturing n. e. c. b	100,1	100,0	100,1	99,4	99,6	99,8	99,5	100,1	100,4	101,2	101,1	100,8
Przetwarzanie odpadów a	101,5	102,4	105,4	102,3	98,0	98,8	104,9	102,7	99,7	99,5	100,7	98,0
Recycling b	100,4	102,1	103,4	104,0	106,2	97,2	97,2	96,6	94,9	93,7	95,6	100,4
Wytwarzanie i zaopatrywanie w energię elektryczną, gaz, wodę a	103,1	100,0	100,1	100,1	100,1	100,1	100,1	100,1	100,0	100,0	100,0	100,0
Electricity, gas and water supply b	102,3	102,2	100,1	100,9	103,0	100,1	100,2	100,2	100,5	100,1	102,5	100,1
Wytwarzanie i zaopatrywanie w energię elektryczną, gaz, parę wodną i gorącą wodę ... a	103,1	100,0	100,1	100,1	100,1	100,1	100,0	100,1	100,0	100,0	100,0	100,0
Electricity, gas, steam and hot water supply b	102,3	102,3	100,1	101,0	103,3	100,1	100,2	100,2	100,5	100,1	102,7	100,1
Pobór, uzdatnianie i rozpro- wadzanie wody a	102,5	100,4	100,6	100,2	100,1	100,1	100,2	100,1	100,0	100,0	100,0	100,0
Collection, purification and distribution of water b	102,0	100,7	100,2	100,4	100,3	100,4	100,3	100,1	100,1	100,0	100,1	100,0

^Δ Nazwa skrócona; patrz "Wykaz skrótów stosowanych w publikacji".

^Δ Abbreviated name; see "Abbreviations used in publication".

TABL. 9. MIESIĘCZNE WSKAŹNIKI CEN PRODUKCJI SPRZEDANEJ PRZEMYSŁU (cd.)
MONTHLY PRICE INDICES OF SOLD PRODUCTION OF INDUSTRY (cont.)

Wyszczególnienie Specification		I	II	III	IV	V	VI	VII	VIII	IX	X	XI	XII
		analogiczny miesiąc roku poprzedniego = 100 corresponding month of previous year = 100											
O G Ó Ł E M T O T A L	a	103,1	103,5	103,3	102,2	102,1	101,7	101,4	101,8	101,8	102,0	102,5	102,3
	b	102,9	103,2	102,9	102,3	102,7	102,6	102,1	102,0	102,3	102,6	102,4	102,7
Górnictwo Mining and quarrying	a	110,2	108,4	108,1	105,5	100,8	102,3	100,6	100,6	99,4	101,1	100,7	102,4
	b	112,3	114,5	114,1	109,6	108,9	109,0	110,2	111,4	111,7	108,3	110,2	110,9
w tym: of which:													
Górnictwo węgla kamiennego i brunatnego; wydobywanie torfu <i>Mining of coal and lignite; extraction of peat</i>	a	104,6	105,1	103,7	103,5	105,7	105,3	103,3	104,7	103,0	104,7	106,4	108,8
	b	116,4	115,4	117,8	119,8	120,9	120,0	125,7	126,5	128,4	129,6	130,4	133,4
Górnictwo rud metali <i>Mining of metal ores</i>	a	118,1	111,1	112,4	105,3	90,0	93,7	92,0	89,4	88,4	90,4	84,5	84,2
	b	100,0	108,0	102,5	89,9	86,3	86,6	81,9	81,9	79,4	65,2	67,3	63,8
Pozostałe górnictwo <i>Other mining and quarrying</i>	a	108,3	108,9	109,9	111,1	112,4	113,0	114,2	115,3	113,5	113,9	114,4	113,6
	b	110,6	110,5	112,0	113,0	111,8	111,0	111,4	115,5	117,3	116,3	115,4	115,3
Przetwórstwo przemysłowe Manufacturing	a	102,3	102,9	102,6	101,7	101,9	101,4	101,1	101,6	101,7	101,7	102,4	101,9
	b	102,2	102,1	101,9	101,3	101,5	101,3	100,7	100,5	100,8	101,3	100,7	101,0
Produkcja artykułów spożywczych i napojów <i>Manufacture of food products and beverages</i>	a	103,7	104,4	105,0	104,3	104,3	104,1	104,0	104,0	105,1	106,0	106,5	105,8
	b	104,8	104,0	104,0	103,6	103,6	103,6	102,8	101,2	99,7	98,8	98,7	99,6
Produkcja wyrobów tytoniowych <i>Manufacture of tobacco products</i>	a	111,5	117,6	119,4	115,5	116,7	120,9	125,0	123,3	124,0	128,3	121,6	121,1
	b	121,8	121,0	119,1	115,6	103,4	85,7	87,1	91,1	96,8	94,8	95,0	95,5
Włókiennictwo <i>Manufacture of textiles</i>	a	98,3	98,1	98,2	98,0	98,3	97,4	98,2	99,2	98,5	99,0	99,7	99,0
	b	99,1	99,1	98,9	98,7	98,5	98,6	97,6	97,4	97,6	99,3	101,1	102,2
Produkcja odzieży i wyrobów futrarskich <i>Manufacture of wearing apparel and furriery^Δ</i>	a	103,4	104,6	102,1	102,1	102,4	101,9	101,5	101,7	100,8	100,3	99,2	100,2
	b	100,3	99,0	101,0	101,7	102,6	101,7	101,2	101,3	102,3	103,6	102,4	102,9
Produkcja skór wyprawionych i wyrobów z nich ^Δ <i>Processing of leather and manufacture of leather products^Δ</i>	a	103,3	103,4	102,5	100,6	101,0	100,8	100,1	101,4	100,9	99,1	98,4	98,7
	b	96,5	96,2	96,3	98,0	97,5	98,3	97,4	96,5	97,7	98,5	99,8	101,0
Produkcja drewna i wyrobów z drewna oraz ze słomy i wikliny ^Δ <i>Manufacture of wood and wood, straw and wicker products^Δ</i>	a	104,9	105,1	106,0	105,8	105,7	105,3	105,2	105,7	105,2	104,8	104,9	103,8
	b	102,3	102,8	101,3	100,0	99,1	97,7	96,8	96,3	96,5	98,3	99,5	100,6

^Δ Nazwa skrócona; patrz "Wykaz skrótów stosowanych w publikacji".

^Δ Abbreviated name; see "Abbreviations used in publication".

TABL. 9. MIESIĘCZNE WSKAŹNIKI CEN PRODUKCJI SPRZEDANEJ PRZEMYSŁU (cd.)
MONTHLY PRICE INDICES OF SOLD PRODUCTION OF INDUSTRY (cont.)

Wyszczególnienie Specification	I	II	III	IV	V	VI	VII	VIII	IX	X	XI	XII	
	analogiczny miesiąc roku poprzedniego = 100 corresponding month of previous year = 100												
Produkcja masy włóknistej oraz papieru ^Δ	a	104,4	104,9	104,0	102,8	102,8	102,9	102,6	103,6	103,5	102,8	102,5	102,6
Manufacture of pulp and paper ^Δ	b	102,4	102,8	102,6	101,3	100,2	98,7	98,0	97,2	97,9	100,1	102,9	103,4
Działalność wydawnicza; poligrafia i reprodukcja zapisanych nośników informacji	a	99,6	100,5	100,8	99,2	99,4	100,2	100,5	101,3	100,5	99,4	100,0	100,4
Publishing, printing and reproduction of recorded media	b	101,1	99,9	100,4	101,3	101,7	101,8	102,0	102,0	101,9	102,3	102,1	101,0
Produkcja koksu i produktów rafinacji ropy naftowej ^Δ	a	93,1	96,6	96,7	92,7	95,6	96,2	93,1	95,7	105,9	111,8	123,2	122,6
Manufacture of coke, refined petroleum products ^Δ	b	130,0	128,2	127,5	124,7	130,6	131,3	128,6	126,1	123,4	111,7	92,9	82,4
Produkcja wyrobów chemicznych	a	104,6	104,4	103,5	103,4	102,3	101,5	101,3	102,0	101,5	100,7	100,7	101,0
Manufacture of chemicals and chemical products	b	101,4	102,6	102,5	102,2	103,4	104,8	106,2	107,5	108,9	110,8	110,4	108,8
Produkcja wyrobów gumowych i z tworzyw sztucznych	a	101,7	103,5	103,2	102,5	103,3	101,8	102,9	103,0	100,6	99,9	99,5	98,6
Manufacture of rubber and plastic products	b	99,6	97,9	97,8	96,4	95,0	95,2	93,8	94,4	95,9	98,9	100,8	103,3
Produkcja wyrobów z pozostałych surowców niemetalicznych	a	104,5	106,7	107,0	108,7	110,6	111,2	111,4	111,6	109,8	109,1	108,5	108,1
Manufacture of other non- metallic mineral products	b	108,0	107,3	107,3	105,4	103,5	101,2	99,9	99,0	99,4	100,4	100,8	100,5
Produkcja metali	a	122,4	119,4	117,6	115,9	113,4	110,2	107,7	105,1	100,7	97,1	95,0	92,4
Manufacture of basic metals	b	93,5	95,9	96,0	97,3	99,4	100,6	103,5	107,2	109,4	113,1	109,4	107,9
Produkcja wyrobów z metali ^Δ	a	103,9	104,3	104,3	102,8	102,9	103,2	102,1	103,4	102,0	100,8	100,8	100,8
Manufacture of metal products ^Δ	b	100,5	100,8	99,7	100,1	99,9	99,7	100,1	99,9	101,0	103,1	104,6	105,4
Produkcja maszyn i urządzeń ^Δ	a	99,4	100,0	99,4	98,3	99,4	98,9	99,6	99,5	98,9	98,7	98,0	97,7
Manufacture of machinery and equipments n. e. c.	b	98,4	98,3	97,2	97,2	95,9	95,6	95,0	95,1	95,5	96,7	98,2	100,0
Produkcja maszyn biurowych i komputerów	a	85,6	86,7	86,9	85,4	88,9	88,0	88,8	89,8	90,2	91,3	89,9	91,6
Manufacture of office machinery and computers	b	95,2	94,3	92,6	90,2	91,5	91,1	91,7	93,0	92,2	90,9	93,3	93,5
Produkcja maszyn i aparatury elektrycznej ^Δ	a	104,0	101,8	101,3	101,4	99,2	96,6	97,6	97,7	97,4	96,6	97,4	98,8
Manufacture of electrical machinery and apparatus n. e. c.	b	98,7	100,3	100,3	98,6	96,7	95,2	94,2	93,7	93,9	95,9	96,9	97,7

^Δ Nazwa skrócona; patrz "Wykaz skrótów stosowanych w publikacji".

^Δ Abbreviated name; see "Abbreviations used in publication".

TABL. 9. MIESIĘCZNE WSKAŹNIKI CEN PRODUKCJI SPRZEDANEJ PRZEMYSŁU (dok.)
MONTHLY PRICE INDICES OF SOLD PRODUCTION OF INDUSTRY

Wyszczególnienie Specification	I	II	III	IV	V	VI	VII	VIII	IX	X	XI	XII
	analogiczny miesiąc roku poprzedniego = 100 corresponding month of previous year = 100											
Produkcja sprzętu i urządzeń radiowych, telewizyjnych i telekomunikacyjnych a	85,9	85,5	84,8	85,0	86,3	85,4	86,5	87,5	87,7	87,4	88,1	87,3
Manufacture of radio, television and communication equipment and apparatus b	88,7	89,8	90,1	90,6	91,3	91,0	90,0	89,2	90,6	93,0	94,2	96,1
Produkcja instrumentów medycznych, precyzyjnych i optycznych, zegarów i zegarków a	98,6	99,2	101,2	97,6	98,7	99,5	99,3	100,2	101,4	100,9	97,3	99,5
Manufacture of medical, precision and optical instruments, watches and clocks b	99,2	98,8	98,9	98,9	98,1	97,4	96,6	95,3	95,6	96,7	98,3	99,9
Produkcja pojazdów samocho- dowych, przyczep i naczep a	98,7	100,0	98,6	98,5	98,1	97,5	97,7	99,0	97,6	97,9	98,6	97,7
Manufacture of motor vehicles, trailers and semi-trailers b	97,4	96,5	96,3	95,8	95,5	94,8	93,4	93,2	95,0	97,5	100,4	105,8
Produkcja pozostałego sprzętu transportowego a	99,8	99,8	99,5	98,6	98,7	98,6	98,1	99,6	98,7	97,7	97,5	97,6
Manufacture of other transport equipment b	96,4	95,6	93,6	93,4	92,7	92,1	91,5	94,5	95,6	101,6	105,6	107,6
Produkcja mebli; pozostała działalność produkcyjna ^Δ a	99,8	100,6	100,4	100,0	100,5	100,2	100,7	100,9	100,4	99,8	100,1	100,2
Manufacture of furniture; manufacturing n. e. c. b	99,6	99,2	99,0	98,5	97,8	97,9	97,5	98,1	98,5	100,4	101,3	102,1
Przetwarzanie odpadów a	114,8	112,8	115,8	118,1	119,3	116,2	119,9	120,4	120,4	118,0	116,9	114,5
Recycling b	113,3	113,0	110,8	112,8	122,2	120,1	111,2	104,7	99,6	93,7	89,0	91,1
Wytwarzanie i zaopatrzenie w energię elektryczną, gaz, wodę a	105,1	105,2	105,2	103,5	103,6	103,6	103,6	103,7	103,7	103,7	103,8	103,7
Electricity, gas and water supply b	102,9	105,2	105,1	106,0	109,1	109,1	109,2	109,3	109,8	109,8	112,6	112,7
Wytwarzanie i zaopatrzenie w energię elektryczną, gaz, parę wodną i gorącą wodę ... a	105,2	105,2	105,2	103,5	103,6	103,5	103,6	103,7	103,7	103,7	103,7	103,7
Electricity, gas, steam and hot water supply b	102,9	105,2	105,2	106,1	109,5	109,5	109,6	109,8	110,3	110,3	113,3	113,4
Pobór, uzdatnianie i rozpro- wadzanie wody a	104,5	104,8	104,8	104,0	103,9	103,9	104,1	104,2	104,1	104,2	104,2	104,3
Collection, purification and distribution of water b	103,8	104,1	103,6	103,8	104,0	104,4	104,5	104,5	104,6	104,6	104,7	104,7

^Δ Nazwa skrócona; patrz "Wykaz skrótów stosowanych w publikacji".

^Δ Abbreviated name; see "Abbreviations used in publication".

TABL. 10. MIESIĘCZNE WSKAŹNIKI CEN PRODUKCJI SPRZEDANEJ WYROBÓW PRZEMYSŁOWYCH
MONTHLY PRICE INDICES OF SOLD PRODUCTION OF INDUSTRY PRODUCTS

Wyszczególnienie Specification		I	II	III	IV	V	VI	VII	VIII	IX	X	XI	XII
		miesiąc poprzedni = 100 previous month = 100											
Węgiel kamienny Hard coal	a	103,3	100,6	99,0	99,4	99,0	101,2	101,5	100,6	100,0	102,0	100,1	101,2
	b	110,6	99,8	101,7	102,1	100,3	101,3	107,2	101,4	101,7	103,3	101,0	103,5
Węgiel brunatny (lignit) Lignite	a	112,7	98,9	100,1	98,9	99,9	104,2	98,9	100,5	98,8	103,1	101,4	99,4
	b	106,4	100,5	99,6	99,7	100,8	98,1	100,6	100,4	100,6	98,1	101,5	99,0
Kamień naturalny Natural stone	a	102,6	100,6	99,2	99,9	101,2	101,4	99,6	102,2	100,2	99,9	100,6	98,6
	b	104,4	100,1	100,5	101,9	100,9	98,3	100,1	100,1	99,9	100,0	100,1	98,9
Żwir, piasek i gliny Gravel, sand and clay	a	109,9	102,5	98,9	101,6	101,7	100,6	103,6	100,8	100,4	100,3	100,1	99,0
	b	102,2	99,8	100,2	102,5	99,6	99,3	99,9	98,9	99,9	99,7	99,1	99,9
Minerały chemiczne i mi- nerały do produkcji nawozów Chemical minerals and minerals for fertilizer production	a	99,7	99,6	101,2	94,7	103,9	101,5	99,5	113,5	89,5	106,6	103,5	103,8
	b	100,0	109,6	104,4	99,7	114,2	99,5	118,2	130,2	107,5	100,7	102,3	101,8
Sól Salt	a	103,4	100,3	98,6	100,4	99,2	99,9	101,3	100,8	100,7	101,3	101,5	102,2
	b	98,1	99,7	104,0	97,7	95,1	100,6	103,0	103,6	104,2	98,8	105,2	99,1
Mięso świeże i wyroby z mięsa Meat and meat products	a	100,2	101,7	100,5	99,5	100,6	103,3	101,9	100,9	99,4	98,6	98,4	98,2
	b	100,3	99,3	101,7	98,4	102,3	102,3	100,6	100,8	100,2	99,7	99,5	100,5
Wyroby mleczarskie Milk-based products	a	100,2	99,7	100,3	101,6	101,3	102,3	103,2	103,6	104,2	102,8	99,9	97,4
	b	96,8	97,9	98,7	97,9	97,5	99,7	99,8	99,4	98,9	99,7	99,7	99,0
Artykuły spożywcze, pozostałe Other food products	a	100,9	100,3	99,6	100,2	99,1	98,2	98,5	100,6	100,2	100,3	100,7	99,9
	b	100,0	99,7	100,2	99,8	99,7	100,3	99,4	100,1	101,7	101,0	101,4	101,2
Napoje Beverages	a	100,1	100,3	100,5	99,4	101,1	101,1	98,5	101,0	99,4	99,8	102,6	99,9
	b	98,4	99,8	100,7	101,0	100,1	101,4	99,8	100,9	100,5	99,8	100,0	99,6
Wyroby tytoniowe Tobacco	a	100,2	99,6	100,8	101,1	104,8	104,3	102,9	101,1	99,8	101,3	100,5	100,2
	b	100,9	99,0	100,3	100,6	102,7	99,6	105,3	104,3	103,5	100,2	100,2	100,6
Przędza włókiennicza i nici Textile yarn and threads	a	102,6	99,8	99,3	99,8	99,2	101,0	100,0	97,4	102,2	97,3	98,5	103,6
	b	98,3	98,9	100,4	100,2	98,7	99,2	98,1	98,7	104,4	103,4	103,5	106,0
Tkaniny Fabric	a	100,3	98,7	102,4	99,0	100,1	98,9	101,3	101,0	99,9	100,3	100,1	100,6
	b	98,9	100,3	99,5	99,8	99,8	99,5	99,5	101,1	98,4	100,4	100,8	100,3
Wyroby włókiennicze gotowe, z wyłączeniem odzieży Ready textile products, excluding clothing	a	100,1	98,9	101,2	99,1	99,7	99,7	100,5	101,2	99,5	99,7	100,8	99,8
	b	99,9	100,1	100,4	98,8	100,0	101,0	98,7	100,4	100,8	101,7	101,9	101,0
Odzież i dodatki odzieżowe, z wyłączeniem odzieży ze skóry Clothing and clothing additions, excluding leather clothing	a	100,2	99,8	98,2	100,1	100,1	101,7	99,1	100,5	98,7	99,7	101,3	100,7
	b	99,7	99,6	101,0	100,5	99,7	100,6	98,5	100,9	100,4	101,1	99,0	101,9

TABL. 10. MIESIĘCZNE WSKAŹNIKI CEN PRODUKCJI SPRZEDANEJ WYROBÓW PRZEMYSŁOWYCH (cd.)
MONTHLY PRICE INDICES OF SOLD PRODUCTION OF INDUSTRY PRODUCTS (cont.)

Wyszczególnienie <i>Specification</i>		I	II	III	IV	V	VI	VII	VIII	IX	X	XI	XII
		miesiąc poprzedni = 100 <i>previous month = 100</i>											
a - 2007 r. b - 2008 r.													
Obuwie	a	102,8	101,6	97,9	96,9	98,9	102,2	99,9	102,1	101,0	97,6	98,8	99,0
<i>Footwear</i>	b	99,1	101,7	98,9	99,3	98,0	102,3	100,1	99,1	102,9	98,9	98,3	101,5
Drewno piłowane, strugane lub impregnowane	a	102,4	100,4	99,4	101,8	97,9	102,4	100,1	100,2	100,5	100,3	99,6	100,5
<i>Sawn, shaped or impregnated wood</i>	b	101,0	101,2	99,4	98,2	99,0	99,1	98,1	99,6	99,3	100,3	100,7	100,5
Fornir; płyty laminowane, płyty wiórowe, płyty pilśniowe oraz pozostałe rodzaje płyt i desek; sklejka	a	102,5	100,2	102,2	100,1	101,5	100,5	99,1	100,7	98,9	99,5	98,4	98,7
<i>Veneer; laminated boards, particle boards, fibre- boards, and other kinds of boards; plywood</i>	b	101,3	99,6	98,6	97,9	99,6	98,9	98,2	99,3	99,4	102,6	101,6	100,5
Wyroby stolarskie i ciesiel- skie dla budownictwa	a	99,9	100,4	99,6	101,9	100,4	101,9	99,5	100,8	99,8	98,7	100,3	100,1
<i>Carpenter's products for construction</i>	b	100,3	101,2	98,9	99,2	100,4	99,9	99,9	100,7	100,1	102,3	100,3	101,3
Masa włóknista, papier i tektura	a	103,0	100,1	100,8	100,3	100,9	101,2	99,3	100,1	101,1	99,0	98,8	97,9
<i>Fibre mass, paper and cardboard</i>	b	103,6	99,7	98,7	97,8	98,4	98,4	97,6	99,9	102,1	104,3	103,8	98,5
Wyroby z papieru i tektury ..	a	100,8	97,7	100,7	100,2	99,6	101,9	100,1	102,2	99,6	99,9	98,9	100,2
<i>Paper and cardboard products</i>	b	101,7	98,7	102,1	98,7	100,2	101,1	99,7	99,6	100,4	99,7	101,4	101,0
Książki, gazety i pozostałe druki oraz zapisane nośniki informacji	a	102,0	99,4	100,2	99,7	100,6	98,4	100,3	99,9	101,0	98,4	98,9	100,5
<i>Books, newspapers, prints and recorded media</i>	b	98,1	99,6	100,7	97,6	101,1	98,7	99,1	101,2	103,4	100,3	100,3	97,2
Produkty rafinacji ropy naftowej	a	96,7	103,7	101,9	105,2	104,2	102,3	101,2	98,6	103,1	100,7	107,3	97,4
<i>Products of crude oil refining</i>	b	99,2	101,7	103,1	101,3	107,9	103,6	98,7	94,7	98,7	93,0	88,2	88,0
Chemikalia podstawowe	a	101,1	100,5	100,9	100,6	99,6	100,2	99,8	101,1	100,3	100,3	99,2	99,8
<i>Basic chemicals</i>	b	102,8	101,9	100,5	99,8	101,1	102,1	103,4	104,0	101,7	101,9	96,1	94,5
Wyroby farmaceutyczne	a	99,8	100,1	100,6	99,4	99,5	100,3	99,5	100,4	98,6	99,8	101,7	99,4
<i>Pharmaceutical products</i>	b	102,3	99,3	99,2	100,0	100,1	100,8	99,4	99,7	99,7	100,3	101,1	101,1
Gliceryna; mydło; środki piorące, czyszczące i polerujące; wyroby kosmetyczne i toaletowe	a	101,0	99,0	100,7	98,3	99,3	99,7	98,7	100,1	99,9	98,4	100,9	100,8
<i>Glycerine; soap; washing, cleaning and polish agents; beauty and toilet products</i>	b	99,8	98,9	101,8	97,6	99,8	101,1	98,8	100,4	103,1	101,6	101,3	101,7

TABL. 10. MIESIĘCZNE WSKAŹNIKI CEN PRODUKCJI SPRZEDANEJ WYROBÓW PRZEMYSŁOWYCH (cd.)
MONTHLY PRICE INDICES OF SOLD PRODUCTION OF INDUSTRY PRODUCTS (cont.)

Wyszczególnienie Specification		I	II	III	IV	V	VI	VII	VIII	IX	X	XI	XII
		miesiąc poprzedni = 100 previous month = 100											
a - 2007 r. b - 2008 r.													
Wyroby z tworzyw sztucznych	a	99,6	101,3	99,3	99,4	101,4	99,3	101,2	100,5	99,4	99,1	99,3	99,1
Artificial products	b	100,9	99,5	99,9	98,3	99,7	99,4	99,6	99,9	101,6	101,8	100,9	100,5
Szkło i wyroby ze szkła	a	101,6	101,1	99,7	102,0	100,5	100,8	99,4	100,1	99,9	97,4	99,3	99,3
Glass and glass products	b	100,9	100,4	99,0	100,1	98,9	99,5	97,6	99,6	100,1	101,1	101,2	99,8
Cement, wapno i gips	a	100,9	101,5	104,6	102,1	100,5	102,5	102,2	100,8	99,7	99,8	99,5	99,7
Cement, lime and gypsum	b	102,4	102,2	107,5	100,4	99,9	99,0	99,2	99,6	99,2	99,2	99,3	99,2
Wyroby z betonu, gipsu i cementu	a	103,7	102,2	100,9	103,0	101,8	101,7	102,2	100,5	99,1	100,1	99,6	100,2
Concrete, gypsum and cement products	b	102,1	101,4	101,4	100,4	100,1	98,5	99,5	98,9	99,6	99,0	98,9	99,8
Żeliwo, stal i żelazostopy	a	101,4	99,8	101,0	101,7	100,3	101,3	101,6	99,6	98,1	97,1	97,2	98,9
Cast iron, steel and ferroalloys	b	102,2	101,3	100,7	105,3	106,8	103,5	106,2	102,9	100,2	99,6	94,9	97,5
Metale szlachetne i metale nieżelazne	a	95,0	96,9	104,6	109,7	100,1	99,4	101,7	98,5	98,7	99,0	88,8	92,4
Precious metals and non-iron metals	b	106,2	105,2	101,8	98,2	95,2	99,1	96,1	96,8	97,1	87,4	90,8	91,1
Wyroby nożownicze, narzędzia i drobne wyroby metalowe ogólnego przeznaczenia	a	101,4	98,8	100,7	98,6	100,3	100,1	99,4	100,3	99,9	100,8	100,5	99,3
Knife products, tools and small metal products for general using	b	100,2	99,6	99,8	100,3	100,8	100,4	100,2	101,7	100,7	101,2	99,8	100,4
Wyroby metalowe gotowe pozostałe	a	101,4	100,6	100,4	99,8	100,8	99,7	99,9	100,2	99,2	99,0	99,1	99,4
Other ready metal products	b	100,5	100,3	99,4	99,6	101,0	99,5	100,8	101,1	100,3	101,3	100,5	101,1
Maszyny dla rolnictwa i leśnictwa	a	99,3	101,5	99,8	99,3	101,2	100,5	100,0	97,8	100,4	98,7	101,8	99,3
Agricultural and forestry machines	b	101,7	98,9	101,9	100,4	99,5	99,7	99,5	101,2	99,3	102,3	103,2	102,6
Maszyny specjalnego przeznaczenia pozostałe	a	99,1	100,4	100,4	100,4	98,9	102,3	99,2	100,5	99,4	99,7	99,4	100,1
Other machines of special using	b	101,9	101,1	99,0	99,4	100,1	99,2	101,1	99,1	99,0	96,9	98,9	102,6
Sprzęt gospodarstwa domowego, gdzie indziej niesklasyfikowany.....	a	101,3	99,2	99,9	98,1	100,4	98,7	99,8	100,7	99,2	100,2	98,3	99,5
Household equipment n.e.c.	b	99,7	99,0	98,5	99,1	98,8	99,4	98,2	100,1	99,8	100,9	101,3	101,7
Druty i przewody izolowane	a	99,3	92,6	97,8	109,2	106,6	97,4	97,9	100,8	98,6	98,3	98,3	97,1
Isolated wires	b	98,6	101,5	104,1	98,5	98,4	97,1	98,1	98,6	100,9	97,8	97,8	95,7

TABL. 10. MIESIĘCZNE WSKAŹNIKI CEN PRODUKCJI SPRZEDANEJ WYROBÓW PRZEMYSŁOWYCH (cd.)
MONTHLY PRICE INDICES OF SOLD PRODUCTION OF INDUSTRY PRODUCTS (cont.)

Wyszczególnienie <i>Specification</i>		I	II	III	IV	V	VI	VII	VIII	IX	X	XI	XII
		miesiąc poprzedni = 100 <i>previous month = 100</i>											
a - 2007 r. b - 2008 r.													
Sprzęt oświetleniowy i lampy elektryczne	a	100,7	101,1	98,9	99,8	101,2	97,8	100,7	98,0	98,0	97,3	99,9	100,5
<i>Lighting equipment and electric lamps</i>	b	100,2	98,2	100,2	99,1	99,4	99,5	98,4	101,4	99,3	102,6	101,3	100,7
Sprzęt elektryczny, gdzie indziej niesklasyfikowany	a	100,6	100,7	100,5	100,2	98,9	100,5	99,7	100,5	100,7	97,9	98,8	98,5
<i>Electric equipment n.e.c.</i>	b	102,0	100,8	100,1	97,9	99,1	97,6	97,9	100,7	101,7	103,2	102,8	100,3
Odbiorniki telewizyjne i radiowe; urządzenia do rejestracji i odtwarzania dźwięku i obrazu oraz akcesoria do nich	a	97,0	96,2	98,1	98,7	98,6	100,3	99,8	100,7	98,9	98,1	99,1	97,9
<i>TV and radio sets, equip- ment for recording and reproduction of sound and picture and accessories</i>	b	99,9	98,4	98,6	99,2	98,9	99,2	98,4	99,9	100,2	100,9	99,6	100,6
Sprzęt medyczny i chirur- giczny oraz przyrządy ortopedyczne	a	98,5	99,2	99,9	99,8	98,7	101,6	99,8	100,1	98,3	98,4	98,8	101,6
<i>Medical and surgical equipment and orthopaedic instruments</i>	b	100,3	100,5	99,0	99,2	98,2	97,7	100,1	99,9	100,4	101,1	100,8	100,8
Instrumenty i przyrządy pomiarowe, kontrolne, nawigacyjne i podobne instrumenty i przyrządy	a	101,7	100,8	99,7	100,2	98,9	100,0	101,2	102,8	98,6	100,5	98,7	100,7
<i>Measuring, control and navigation instruments and apparatus as well as similar instruments and apparatus</i>	b	99,0	98,6	100,3	100,6	100,7	98,8	100,9	100,9	100,3	98,5	100,9	102,0
Pojazdy samochodowe	a	101,4	101,0	99,2	99,5	99,1	99,8	100,5	101,0	97,8	98,7	99,8	98,5
<i>Motor vehicles</i>	b	101,7	99,7	98,2	98,7	99,6	100,2	97,0	100,6	101,8	103,3	103,8	105,9
Części i akcesoria do pojazdów samocho- dowych i ich silników	a	100,5	100,6	98,9	99,1	99,6	100,4	99,8	100,9	99,6	99,4	99,6	99,3
<i>Parts and accessories for motor vehicles and their motors</i>	b	99,8	99,1	99,0	97,8	98,3	99,1	98,3	100,8	102,4	104,2	103,1	106,6
Meble	a	100,8	99,9	100,7	99,7	100,1	100,3	99,8	100,1	99,2	99,3	100,1	99,4
<i>Furniture</i>	b	100,1	100,1	100,3	98,9	99,5	99,9	99,3	100,6	100,6	101,3	101,0	100,9
Woda; pobór, oczyszczanie i rozprowadzanie wody ...	a	102,3	100,2	100,8	100,2	100,1	100,6	100,1	100,1	100,1	100,0	99,8	100,0
<i>Water; collection, purifica- tion and distribution of water</i>	b	101,8	100,5	100,2	101,2	100,2	100,2	100,2	100,0	100,0	100,0	100,0	100,0

TABL. 10. MIESIĘCZNE WSKAŹNIKI CEN PRODUKCJI SPRZEDANEJ WYROBÓW PRZEMYSŁOWYCH (cd.)
MONTHLY PRICE INDICES OF SOLD PRODUCTION OF INDUSTRY PRODUCTS (cont.)

Wyszczególnienie <i>Specification</i>		I	II	III	IV	V	VI	VII	VIII	IX	X	XI	XII	I-XII
		analogiczny okres poprzedniego roku = 100 <i>corresponding period of previous year = 100</i>												
Węgiel kamienny <i>Hard coal</i>	a	105,9	106,2	104,9	104,3	105,3	105,1	104,5	105,5	104,1	105,7	106,1	108,2	105,5
	b	115,8	114,8	117,8	121,0	122,6	122,7	129,7	130,6	132,9	134,5	135,8	139,1	126,6
Węgiel brunatny (lignit) <i>Lignite</i>	a	99,1	103,4	100,2	100,1	111,8	110,6	98,3	102,8	98,7	103,4	111,0	116,4	104,4
	b	109,9	111,6	111,2	112,8	113,8	107,1	109,0	108,9	110,8	105,5	105,7	105,2	109,2
Kamień naturalny <i>Natural stone</i>	a	103,4	103,0	103,7	103,5	104,6	107,1	107,1	109,5	108,9	108,2	109,1	106,1	106,2
	b	108,0	107,6	109,0	111,1	110,7	107,4	108,0	105,7	105,4	105,5	105,0	105,2	107,3
Żwir, piasek i gliny <i>Gravel, sand and clay</i>	a	116,3	118,8	117,3	120,1	121,5	122,2	125,4	125,0	123,8	122,9	122,0	120,7	121,4
	b	112,1	109,1	110,6	111,5	109,2	107,8	104,0	102,1	101,5	100,9	100,0	101,1	105,7
Minerały chemiczne i mi- nerały do produkcji nawozów <i>Chemical minerals and minerals for fertilizer production</i>	a	98,6	99,3	104,1	96,6	99,6	100,1	98,6	112,3	97,7	104,9	110,3	116,1	103,2
	b	116,5	128,2	132,3	139,2	152,9	149,9	178,1	204,2	245,3	231,9	229,2	225,0	179,7
Sól <i>Salt</i>	a	115,2	115,3	114,7	116,8	115,3	114,4	115,5	114,6	107,9	108,8	108,8	109,8	112,9
	b	104,1	103,5	109,1	106,2	101,8	102,6	104,4	107,4	111,1	108,4	112,4	108,9	106,7
Mięso świeże i wyroby z mięsa <i>Meat and meat products</i>	a	101,4	103,4	105,1	103,3	102,9	105,0	104,4	102,5	103,2	104,1	104,3	103,2	103,6
	b	103,3	100,8	102,0	100,9	102,6	101,5	100,2	100,1	100,9	102,0	103,1	105,6	101,9
Wyroby mleczarskie <i>Milk-based products</i>	a	101,3	101,0	101,9	103,8	105,2	108,1	112,2	116,0	119,7	121,7	120,5	117,6	110,8
	b	113,6	111,5	109,7	105,6	101,6	99,0	95,8	91,9	87,3	84,7	84,5	85,8	96,9
Artykuły spożywcze, pozostałe <i>Other food products</i>	a	103,3	104,3	102,9	102,8	101,0	97,9	96,7	96,2	96,1	97,0	98,7	98,7	99,6
	b	97,8	97,2	97,7	97,3	97,9	99,9	100,8	100,3	101,8	102,4	103,1	104,5	100,0
Napoje <i>Beverages</i>	a	103,6	104,0	104,8	103,4	103,3	102,7	103,0	102,7	102,2	102,1	103,6	103,7	103,3
	b	102,0	101,5	101,7	103,3	102,3	102,6	104,0	103,8	105,0	105,0	102,4	102,0	103,0
Wyroby tytoniowe <i>Tobacco</i>	a	109,8	114,2	114,3	114,0	115,6	116,5	118,6	117,9	117,3	119,2	117,6	117,8	116,2
	b	118,6	117,9	117,3	116,7	114,4	109,3	111,8	115,3	119,6	118,3	117,9	118,4	116,3
Przędza włókiennicza i nici <i>Textile yarn and threads</i>	a	100,6	99,1	98,1	97,4	97,1	97,7	98,3	98,1	97,7	95,8	97,2	100,5	98,1
	b	96,3	95,3	96,4	96,8	96,2	94,6	92,7	94,0	96,0	102,0	107,2	109,8	98,1
Tkaniny <i>Fabric</i>	a	98,8	96,0	99,7	99,4	99,1	98,1	98,8	98,2	98,1	99,6	101,3	102,6	99,1
	b	101,3	102,9	100,0	100,8	100,5	101,1	99,3	99,4	97,9	97,9	98,6	98,3	99,8
Wyroby włókiennicze gotowe, z wyłączeniem odzieży <i>Ready textile products, excluding clothing</i>	a	99,8	98,7	98,7	96,9	96,5	95,8	97,0	98,5	97,1	97,8	99,4	100,3	98,0
	b	100,0	101,2	100,4	100,1	100,4	101,7	99,9	99,2	100,5	102,5	103,6	104,7	101,2
Odzież i dodatki odzieżowe, z wyłączeniem odzieży ze skóry <i>Clothing and clothing additions, excluding leather clothing</i>	a	103,5	104,3	101,0	101,4	101,7	102,2	101,6	101,9	100,5	100,3	99,1	100,0	101,4
	b	99,5	99,2	102,0	102,4	102,0	100,9	100,3	100,7	102,4	103,9	102,4	103,8	101,6

TABL. 10. MIESIĘCZNE WSKAŹNIKI CEN PRODUKCJI SPRZEDANEJ WYROBÓW PRZEMYSŁOWYCH (cd.)
MONTHLY PRICE INDICES OF SOLD PRODUCTION OF INDUSTRY PRODUCTS (cont.)

Wyszczególnienie Specification		I	II	III	IV	V	VI	VII	VIII	IX	X	XI	XII	I-XII
a - 2007 r. b - 2008 r.		analogiczny okres poprzedniego roku = 100 corresponding period of previous year = 100												
Obuwie	a	104,1	105,2	103,7	100,2	101,0	103,3	100,1	101,3	101,8	97,6	97,9	98,5	101,2
Footwear	b	94,9	95,0	96,0	98,4	97,5	97,6	97,8	95,0	96,7	97,9	97,4	100,0	97,0
Drewno pilowane, strugane lub impregnowane	a	103,3	104,6	103,6	104,7	102,3	104,4	104,1	104,9	105,3	105,4	104,5	105,4	104,4
Sawn, shaped or impregnated wood	b	104,0	104,8	104,9	101,2	102,4	99,0	97,1	96,5	95,4	95,4	96,4	96,4	99,4
Fornir; płyty laminowane, płyty wiórowe, płyty pilśniowe oraz pozostałe rodzaje płyt i desek; sklejka	a	108,2	108,6	110,3	108,9	109,6	108,0	106,8	107,6	105,5	105,2	104,5	102,1	107,1
Veneer; laminated boards, particle boards, fibre- boards, and other kinds of boards; plywood	b	100,9	100,3	96,8	94,7	92,9	91,5	90,6	89,4	89,8	92,7	95,7	97,3	94,3
Wyroby stolarskie i ciesiel- skie dla budownictwa	a	101,0	101,3	100,9	102,5	103,4	103,6	103,3	104,6	104,8	103,6	104,8	103,3	103,1
Carpenter's products for construction	b	103,7	104,5	103,8	101,0	100,9	99,0	99,3	99,2	99,5	103,1	103,1	104,5	101,8
Masa włóknista, papier i tektura	a	106,5	108,6	107,4	105,4	105,9	105,3	104,2	104,9	104,7	102,9	103,3	102,4	105,1
Fibre mass, paper and cardboard	b	103,0	102,5	100,5	97,9	95,5	92,8	91,2	91,0	92,0	96,9	101,9	102,5	97,3
Wyroby z papieru i tektury ..	a	103,0	101,0	100,1	100,1	99,0	100,0	100,5	103,5	102,3	101,5	100,5	101,7	101,1
Paper and cardboard products	b	102,6	103,6	105,1	103,4	104,1	103,3	102,9	100,3	101,1	100,9	103,5	104,3	102,9
Książki, gazety i pozostałe druki oraz zapisane nośniki informacji	a	100,7	101,5	100,9	99,3	101,8	103,8	102,9	105,0	101,8	98,9	97,3	99,3	101,1
Books, newspapers, prints and recorded media	b	95,6	95,8	96,2	94,1	94,6	94,9	93,8	95,0	97,2	99,1	100,5	97,1	96,1
Produkty rafinacji ropy naftowej	a	95,2	98,0	97,7	95,6	99,9	99,8	97,2	99,1	110,3	115,2	126,7	124,2	104,5
Products of crude oil refining	b	127,4	124,9	126,4	121,7	126,0	127,6	124,4	119,5	114,4	105,6	86,9	78,5	114,3
Chemikalia podstawowe	a	109,4	107,5	106,2	106,0	105,1	104,0	102,8	104,8	103,3	102,5	103,1	103,4	104,8
Basic chemicals	b	105,1	106,5	106,0	105,3	106,8	108,9	112,8	116,1	117,7	119,6	115,8	109,9	110,9
Wyroby farmaceutyczne	a	101,3	101,5	101,1	101,0	100,9	102,6	100,3	99,3	98,6	98,7	99,9	99,0	100,3
Pharmaceutical products	b	101,5	100,7	99,4	100,0	100,5	101,0	100,9	100,2	101,4	101,9	101,3	103,0	101,0
Gliceryna; mydło; środki piorące, czyszczące i polerujące; wyroby kosmetyczne i toaletowe	a	99,3	99,6	99,1	97,6	96,6	94,5	94,3	95,6	96,4	94,4	95,1	96,7	96,6
Glycerine; soap; washing, cleaning and polish agents; beauty and toilet products	b	95,6	95,5	96,5	95,9	96,4	97,8	97,9	98,2	101,4	104,7	105,2	105,9	99,2

TABL. 10. MIESIĘCZNE WSKAŹNIKI CEN PRODUKCJI SPRZEDANEJ WYROBÓW PRZEMYSŁOWYCH (cd.)
MONTHLY PRICE INDICES OF SOLD PRODUCTION OF INDUSTRY PRODUCTS (cont.)

Wyszczególnienie <i>Specification</i>		I	II	III	IV	V	VI	VII	VIII	IX	X	XI	XII	I-XII
		analogiczny okres poprzedniego roku = 100 <i>corresponding period of previous year = 100</i>												
a - 2007 r.														
b - 2008 r.														
Wyroby z tworzyw sztucznych	a	101,6	103,6	101,4	100,7	102,7	100,5	101,5	102,5	99,8	98,5	99,0	98,9	100,9
<i>Artificial products</i>	b	100,1	98,4	99,0	98,0	96,4	96,5	95,0	94,5	96,5	99,1	100,7	102,0	98,0
Szkło i wyroby ze szkła	a	101,1	101,4	102,0	104,2	104,4	105,0	103,4	104,9	103,8	100,8	101,5	100,9	102,8
<i>Glass and glass products</i>	b	100,3	99,6	98,9	97,0	95,4	94,3	92,5	92,1	92,3	95,8	97,6	98,2	96,1
Cement, wapno i gips	a	106,8	106,1	109,5	111,8	112,7	114,1	115,1	115,8	115,2	114,8	114,9	114,4	112,6
<i>Cement, lime and gypsum</i>	b	116,1	116,9	120,2	118,3	117,6	113,6	110,2	108,9	108,4	107,8	107,6	107,1	112,6
Wyroby z betonu, gipsu i cementu	a	107,7	110,2	111,8	115,0	116,1	118,7	121,4	120,2	117,7	116,6	115,9	116,0	115,6
<i>Concrete, gypsum and cement products</i>	b	114,1	113,3	113,8	110,9	109,0	105,5	102,8	101,2	101,6	100,5	99,7	99,5	105,8
Żeliwo, stal i żelazostopy	a	120,1	118,8	118,0	116,6	114,7	111,8	110,3	107,5	103,2	100,5	98,6	97,9	109,3
<i>Cast iron, steel and ferroalloys</i>	b	98,7	100,1	99,9	103,4	110,1	112,5	117,5	121,4	124,1	127,2	124,1	122,5	113,4
Metale szlachetne i metale nieżelazne	a	127,8	117,0	115,9	109,9	99,2	97,4	95,9	95,0	93,9	93,7	87,2	84,4	100,0
<i>Precious metals and non-iron metals</i>	b	94,4	102,4	99,7	89,3	84,9	84,7	80,0	78,6	77,4	68,3	69,9	68,8	83,2
Wyroby nożownicze, narzędzia i drobne wyroby metalowe ogólnego przeznaczenia	a	107,4	105,2	107,6	103,5	104,0	102,9	100,9	100,8	99,8	100,8	101,1	100,0	102,8
<i>Knife products, tools and small metal products for general using</i>	b	98,9	99,7	98,8	100,6	101,2	101,5	102,4	103,8	104,7	105,1	104,4	105,1	102,2
Wyroby metalowe gotowe pozostałe	a	103,6	104,7	102,8	101,5	101,2	98,8	99,3	101,6	100,1	99,0	99,1	99,4	100,9
<i>Other ready metal products</i>	b	98,5	98,3	97,3	97,1	97,3	97,2	98,1	99,0	100,1	102,4	103,9	105,4	99,6
Maszyny dla rolnictwa i leśnictwa	a	105,5	107,3	104,4	103,6	104,6	104,4	103,2	102,0	101,4	101,8	101,5	99,6	103,2
<i>Agricultural and forestry machines</i>	b	102,1	99,4	101,4	102,5	100,8	99,9	99,4	102,9	101,7	105,5	106,9	110,5	102,7
Maszyny specjalnego przeznaczenia pozostałe	a	98,0	98,1	98,2	98,3	98,1	100,7	100,0	100,3	99,9	100,7	99,9	99,7	99,3
<i>Other machines of special using</i>	b	102,5	103,2	101,7	100,6	101,9	98,9	100,7	99,3	98,9	96,2	95,7	98,2	99,8
Sprzęt gospodarstwa domowego, gdzie indziej niesklasyfikowany.....	a	100,9	100,4	100,4	98,8	99,3	96,5	96,3	97,3	96,2	96,3	94,4	95,4	97,7
<i>Household equipment n.e.c.</i>	b	93,9	93,7	92,4	93,3	91,8	92,5	90,9	90,4	90,9	91,5	94,3	96,3	92,6
Druty i przewody izolowane	a	115,1	104,3	101,2	108,4	99,3	91,2	91,3	91,3	90,7	90,5	91,3	93,1	96,7
<i>Isolated wires</i>	b	92,5	101,3	107,8	97,3	89,8	89,5	89,7	87,7	89,8	89,3	88,9	87,7	92,4

TABL. 10. MIESIĘCZNE WSKAŹNIKI CEN PRODUKCJI SPRZEDANEJ WYROBÓW PRZEMYSŁOWYCH (dok.)
MONTHLY PRICE INDICES OF SOLD PRODUCTION OF INDUSTRY PRODUCTS

Wyszczególnienie <i>Specification</i>		I	II	III	IV	V	VI	VII	VIII	IX	X	XI	XII	I-XII
		analogiczny okres poprzedniego roku = 100 <i>corresponding period of previous year = 100</i>												
Sprzęt oświetleniowy i lampy elektryczne..... <i>Lighting equipment and electric lamps</i>	a	96,6	99,4	98,8	100,5	102,6	99,0	100,8	99,3	96,1	93,7	93,7	94,0	97,9
	b	93,6	90,8	92,0	91,3	89,7	91,3	89,2	92,2	93,4	98,5	99,9	100,2	93,4
Sprzęt elektryczny, gdzie indziej niesklasyfikowany <i>Electric equipment n.e.c.</i>	a	97,2	99,1	100,4	99,0	99,0	99,0	97,8	98,3	98,1	97,3	97,9	97,5	98,4
	b	98,9	98,9	98,6	96,3	96,5	93,7	92,0	92,2	93,1	98,1	102,0	103,9	97,0
Odbiorniki telewizyjne i radiowe; urządzenia do rejestracji i odtwarzania dźwięku i obrazu oraz akcesoria do nich <i>TV and radio sets, equip- ment for recording and reproduction of sound and picture and accessories</i>	a	84,6	82,8	81,7	82,5	82,2	82,8	83,1	85,3	83,8	84,7	85,8	84,4	83,6
	b	86,9	88,9	89,4	89,8	90,1	89,2	87,9	87,3	88,5	91,0	91,5	93,8	89,5
Sprzęt medyczny i chirur- giczny oraz przyrządy ortopedyczne <i>Medical and surgical equipment and orthopaedic instruments</i>	a	99,2	99,6	98,7	98,4	98,4	98,6	97,9	98,7	97,6	96,4	94,3	94,8	97,7
	b	96,5	97,7	96,9	96,2	95,7	92,0	92,3	92,1	94,1	96,7	98,7	98,0	95,6
Instrumenty i przyrządy pomiarowe, kontrolne, nawigacyjne i podobne instrumenty i przyrządy <i>Measuring, control and navigation instruments and apparatus as well as similar instruments and apparatus</i>	a	93,1	98,2	98,1	95,1	95,7	96,3	97,7	99,8	99,4	101,6	100,5	103,7	98,2
	b	100,9	98,7	99,3	99,7	101,5	100,3	100,0	98,1	99,8	97,9	100,1	101,5	99,8
Pojazdy samochodowe <i>Motor vehicles</i>	a	99,5	100,2	98,1	98,5	98,4	96,6	98,2	100,4	97,1	96,7	97,6	96,3	98,1
	b	96,6	95,4	94,4	93,6	94,1	94,5	91,1	90,8	94,5	98,8	102,8	110,7	96,4
Części i akcesoria do pojazdów samocho- dowych i ich silników <i>Parts and accessories for motor vehicles and their motors</i>	a	97,7	99,3	97,5	97,0	96,7	96,0	95,7	97,7	97,5	98,2	98,0	97,7	97,4
	b	97,0	95,6	95,7	94,5	93,3	92,1	90,7	90,6	93,1	97,7	101,1	108,4	95,8
Meble <i>Furniture</i>	a	99,5	99,9	100,5	99,6	99,9	100,0	100,4	100,7	99,7	98,9	99,2	99,4	99,8
	b	98,7	98,9	98,5	97,8	97,2	96,8	96,3	96,8	98,1	100,1	100,9	102,5	98,5
Woda; pobór, oczyszczanie i rozprowadzanie wody ... <i>Water; collection, purifica- tion and distribution of water</i>	a	104,4	104,5	105,2	104,6	104,6	105,0	105,1	105,1	104,9	104,7	104,5	104,4	104,8
	b	103,9	104,1	103,5	104,6	104,6	104,2	104,3	104,3	104,2	104,2	104,4	104,3	104,2

TABL. 11. CENY PRODUCENTÓW NIEKTÓRYCH WYROBÓW SPOŻYWCZYCH^a
PRODUCER PRICES OF SELECTED FOOD PRODUCTS^a

Wyszczególnienie <i>Specification</i>	2001	2002	2003	2004	2005	2006	2007	2008
	w złotych <i>in zł</i>							
Chleb pszenno-żytni - za 1 kg	2,33	2,28	2,20	2,27	2,29	2,32	2,69	3,12
<i>Wheat-rye bread - per kg</i>								
Mąka pszenna "Poznańska", workowana - za 1 kg	0,99	0,87	0,85	0,98	0,69	0,80	1,08	1,14
<i>Wheat flour "Poznańska", in sacks - per kg</i>								
Kasza manna - za 1 kg	1,44	1,33	1,36	1,41	1,25	1,28	1,49	1,57
<i>Semolina - per kg</i>								
Kasza jęczmienna "Mazurska" - za 1 kg	1,31	1,23	1,15	1,25	1,10	1,04	1,32	1,55
<i>Pearl-barley "Mazurska" - per kg</i>								
Mięso wołowe z kością (rostbef) - za 1 kg	9,57	9,67	9,82	12,42	14,40	15,13	15,84	17,31
<i>Beef meat, bone-in (roast beef) - per kg</i>								
Mięso wołowe bez kości (z udźca) - za 1 kg	12,53	12,55	12,54	15,49	18,50	19,62	20,49	21,30
<i>Beef meat, boneless (gammon) - per kg</i>								
Mięso wieprzowe z kością (schab środkowy) - za 1 kg	12,99	12,16	10,91	12,65	11,90	11,80	12,02	12,84
<i>Pork meat, bone-in (centre loin) - per kg</i>								
Kurczęta patroszone - za 1 kg	5,24	4,36	4,58	4,97	4,90	4,23	5,41	5,37
<i>Disembowelled chicken - per kg</i>								
Szynka wieprzowa gotowana - za 1 kg	17,18	16,73	14,66	15,68	15,67	15,75	15,89	16,45
<i>Pork ham, boiled - per kg</i>								
Baleron gotowany - za 1 kg	15,59	15,00	13,25	14,50	14,20	13,96	14,21	14,68
<i>"Baleron" (cervical pork, boiled) - per kg</i>								
Kielbasa "Myśliwska" - za 1 kg	19,02	18,72	17,51	18,73	17,74	17,54	18,25	19,37
<i>Sausage "Myśliwska" - per kg</i>								
Kielbasa "Zwyczajna" - za 1 kg	8,61	8,24	6,97	7,61	7,71	7,51	7,61	8,13
<i>Sausage "Zwyczajna" - per kg</i>								

^a Patrz "Uwagi ogólne", str. 13.

^a See "General issues", p. 26.

TABL. 11. CENY PRODUCENTÓW NIEKTÓRYCH WYROBÓW SPOŻYWCZYCH^a (cd.)
PRODUCER PRICES OF SELECTED FOOD PRODUCTS^a (cont.)

Wyszczególnienie <i>Specification</i>	2001	2002	2003	2004	2005	2006	2007	2008
	w złotych <i>in zł</i>							
Parówki wieprzowe - za 1 kg	6,63	6,41	5,82	6,69	6,76	6,60	6,86	7,53
<i>Pork frankfurters - per kg</i>								
Salceson "Włoski" - za 1 kg	6,76	6,36	5,71	6,35	6,61	6,57	6,57	7,13
<i>Headcheese "Włoski" - per kg</i>								
Kiszka kaszana - za 1 kg	4,30	4,17	3,96	4,62	4,68	4,53	4,64	5,22
<i>Black pudding - per kg</i>								
Śledź solony odgłowiony - za 1 kg	5,04	6,03	6,06	5,96	5,87	5,90	5,60	5,49
<i>Salted herring, headless - per kg</i>								
Mleko krowie spożywcze o zawartości tłuszczu 2-2,5% - za 1 l	1,11	1,11	1,09	1,13	1,21	1,22	1,34	1,51
<i>Cows' milk, fat content 2-2.5% - per l</i>								
Mleko krowie spożywcze o zawartości tłuszczu 3-3,5%, sterylizowane - za 1 l	1,23	1,22	1,20	1,24	1,31	1,32	1,41	1,59
<i>Cows' milk, fat content 3-3.5%, sterilized - per l</i>								
Ser twarogowy półtłusty - za 1 kg	6,76	6,81	6,68	6,85	7,12	7,19	7,78	8,69
<i>Semi-fat cottage cheese - per kg</i>								
Ser dojrzewający "Gouda" - za 1 kg	11,38	10,57	10,11	12,21	12,12	11,62	13,57	12,31
<i>Ripening "Gouda" cheese - per kg</i>								
Śmietana o zawartości tłuszczu 18% - za 1 l	4,47	4,41	4,28	4,39	4,60	4,61	4,97	5,52
<i>Sour cream, fat content 18% - per l</i>								
Jaja kurze świeże - za 1 szt	0,29	0,25	0,27	0,34	0,21	0,20	0,21	0,23
<i>Hen eggs, fresh - per piece</i>								
Masło świeże o zawartości tłuszczu 82,5% - za 1kg	9,05	9,27	9,59	11,73	12,01	11,44	13,15	13,08
<i>Fresh butter, fat content 82.5% - per kg</i>								

^a Patrz "Uwagi ogólne", str. 13.

^a See "General issues", p. 26.

TABL. 11. CENY PRODUCENTÓW NIEKTÓRYCH WYROBÓW SPOŻYWCZYCH^a (dok.)
PRODUCER PRICES OF SELECTED FOOD PRODUCTS^a

Wyszczególnienie <i>Specification</i>	2001	2002	2003	2004	2005	2006	2007	2008
	w złotych <i>in zł</i>							
Margaryna "Palma" - za 250 g	0,85	0,82	0,85	0,90	0,92	0,93	1,10	1,53
<i>Margarine "Palma"</i> - per 250 g								
Boczek surowy - za 1 kg <i>Raw bacon - per kg</i>	8,75	8,68	7,26	8,55	8,46	8,45	8,63	9,21
Cukier biały kryształ, workowany - za 1 kg	2,11	2,10	1,82	2,62	2,58	2,64	2,50	2,19
<i>White sugar, crystallized,</i> <i>in sacks - per kg</i>								
Czekolada pełna mleczna - za 1 kg	15,35	15,12	15,20	16,48	16,62	16,37	18,41	19,53
<i>"Milk chocolate - per kg</i>								
Koncentrat pomidorowy 30% - za 1 kg	7,43	7,21	7,27	8,08	8,10	7,29	7,88	9,49
<i>Tomato concentrate 30%</i> <i>- per kg</i>								

^a Patrz "Uwagi ogólne", str. 13.

^a See "General issues", p. 26.

TABL. 12. MIESIĘCZNE CENY PRODUCENTÓW NIEKTÓRYCH WYROBÓW SPOŻYWCZYCH^a
MONTHLY PRODUCER PRICES OF SELECTED FOOD PRODUCTS^a

Wyszczególnienie Specification	I	II	III	IV	V	VI	VII	VIII	IX	X	XI	XII
	w złotych in zł											
Chleb pszenno-żytni												
- za 1 kg a	2,52	2,57	2,59	2,60	2,60	2,59	2,60	2,65	2,79	2,88	2,92	2,91
Wheat-rye bread - per kg b	2,95	3,01	3,03	3,05	3,11	3,15	3,18	3,20	3,20	3,20	3,20	3,20
Mąka pszenna "Poznańska", workowana - za 1 kg a	1,01	1,02	1,00	0,97	0,95	0,94	0,91	1,07	1,30	1,28	1,24	1,22
Wheat flour "Poznańska", in sacks - per kg b	1,25	1,26	1,27	1,29	1,28	1,25	1,21	1,12	1,04	0,95	0,88	0,86
Kasza manna - za 1 kg a	1,43	1,44	1,46	1,46	1,45	1,39	1,40	1,45	1,60	1,61	1,60	1,60
Semolina - per kg b	1,61	1,61	1,61	1,60	1,60	1,64	1,62	1,62	1,57	1,49	1,43	1,43
Kasza jęczmienna "Mazurska" - za 1 kg a	1,17	1,18	1,22	1,23	1,24	1,24	1,23	1,30	1,46	1,50	1,51	1,52
Pearl-barley "Mazurska" - per kg b	1,56	1,59	1,59	1,55	1,57	1,56	1,55	1,57	1,56	1,56	1,49	1,49
Mięso wołowe z kością (rostbef) - za 1 kg a	15,62	15,64	15,65	15,71	15,72	15,73	15,91	16,06	15,97	16,01	15,95	16,09
Beef meat, bone-in (roast beef) - per kg b	16,34	16,52	17,10	17,15	17,16	17,20	17,57	17,64	17,63	17,79	17,76	17,88
Mięso wołowe bez kości (z udźca) - za 1 kg a	20,40	20,57	20,46	20,51	20,46	20,51	20,53	20,55	20,45	20,60	20,39	20,43
Beef meat, boneless (gammon) - per kg b	20,79	20,88	21,49	21,41	21,45	21,47	21,41	21,27	21,37	21,58	21,56	20,87
Mięso wieprzowe z kością (schab środkowy) - za 1 kg ... a	11,52	11,37	11,36	11,45	11,39	11,77	12,48	12,76	12,84	12,64	12,26	12,44
Pork meat, bone-in (centre loin) - per kg b	12,48	12,31	12,55	12,42	12,65	13,06	13,21	13,27	13,23	12,98	12,90	13,03
Kurczęta patroszone - za 1 kg a	4,82	5,35	5,45	5,12	5,39	5,99	6,00	5,85	5,57	5,34	5,23	4,84
Disembowelled chicken - per kg b	4,96	5,33	5,57	5,33	5,49	5,52	5,63	5,60	5,38	5,22	5,10	5,28
Szynka wieprzowa gotowana - za 1 kg a	15,46	15,42	15,47	15,40	15,48	15,72	16,10	16,41	16,47	16,35	16,29	16,06
Pork ham, boiled - per kg b	16,11	16,08	16,04	15,94	16,22	16,35	16,73	16,80	16,80	16,77	16,77	16,76
Baleron gotowany - za 1 kg a	13,88	13,80	13,79	13,70	13,76	13,96	14,45	14,82	14,87	14,68	14,50	14,33
"Baleron" (cervical pork, boiled) - per kg b	14,30	14,22	14,24	14,31	14,55	14,74	14,98	15,05	15,08	14,96	14,89	14,86
Kielbasa "Myśliwska" - za 1 kg a	17,65	17,55	17,53	17,62	17,71	17,91	18,61	18,88	18,94	18,86	18,89	18,83
Sausage "Myśliwska" - per kg b	18,66	18,60	18,65	18,70	18,94	19,20	19,50	19,85	19,99	20,10	20,10	20,11
Kielbasa "Zwycajna" - za 1 kg a	7,43	7,37	7,38	7,39	7,36	7,46	7,75	7,87	7,89	7,83	7,76	7,78
Sausage "Zwycajna" - per kg b	7,79	7,74	7,75	7,73	7,88	8,00	8,28	8,34	8,40	8,50	8,53	8,59

a Patrz "Uwagi ogólne", str. 13.

a See "General issues", p. 26.

TABL. 12. MIESIĘCZNE CENY PRODUCENTÓW NIEKTÓRYCH WYROBÓW SPOŻYWCZYCH^a (cd.)
MONTHLY PRODUCER PRICES OF SELECTED FOOD PRODUCTS^a (cont.)

Wyszczególnienie Specification	I	II	III	IV	V	VI	VII	VIII	IX	X	XI	XII
	w złotych in zł											
Parówki wieprzowe - za 1 kg a	6,70	6,63	6,64	6,66	6,63	6,74	6,90	7,00	7,06	7,10	7,09	7,13
<i>Pork frankfurters - per kg</i> b	7,21	7,14	7,18	7,19	7,37	7,49	7,67	7,71	7,78	7,81	7,82	7,93
Salceson "Włoski" - za 1 kg a	6,44	6,41	6,36	6,37	6,39	6,49	6,63	6,76	6,79	6,76	6,71	6,73
<i>Headcheese "Włoski"</i> b	6,77	6,73	6,78	6,78	7,02	7,15	7,23	7,33	7,35	7,45	7,43	7,50
- per kg												
Kiszka kaszana - za 1 kg a	4,54	4,52	4,53	4,48	4,48	4,53	4,67	4,77	4,82	4,81	4,77	4,77
<i>Black pudding - per kg</i> b	4,81	4,81	4,84	4,87	5,06	5,19	5,29	5,43	5,52	5,57	5,60	5,62
Śledź solony odgłowiony - za 1 kg a	5,76	5,78	5,72	5,67	5,71	5,67	5,56	5,55	5,53	5,58	5,34	5,29
<i>Salted herring, headless</i> b	5,23	5,37	5,41	5,39	5,44	5,49	5,43	5,42	5,45	5,63	5,78	5,88
- per kg												
Mleko krowie spożywcze o zawartości tłuszczu 2-2,5% - za 1 l a	1,24	1,25	1,26	1,26	1,27	1,29	1,32	1,35	1,40	1,46	1,49	1,51
<i>Cows' milk, fat content</i> b	1,51	1,51	1,51	1,51	1,51	1,51	1,51	1,51	1,51	1,51	1,50	1,51
2-2.5% - per l												
Mleko krowie spożywcze o zawartości tłuszczu 3-3,5%, sterylizowane - za 1 l a	1,32	1,32	1,32	1,32	1,33	1,35	1,38	1,41	1,48	1,55	1,57	1,59
<i>Cows' milk, fat content</i> b	1,59	1,59	1,60	1,60	1,60	1,60	1,60	1,59	1,58	1,58	1,59	1,59
3-3.5%, sterilized - per l												
Ser twarogowy półtłusty - za 1 kg a	7,29	7,30	7,31	7,34	7,35	7,41	7,54	7,77	8,13	8,54	8,65	8,73
<i>Semi-fat cottage cheese</i> b	8,81	8,78	8,72	8,69	8,71	8,67	8,65	8,63	8,66	8,68	8,64	8,64
- per kg												
Ser dojrzewający "Gouda" - za 1 kg a	11,76	11,77	11,79	11,83	11,97	12,12	12,90	13,97	15,84	16,88	16,58	15,42
<i>Ripening "Gouda"</i> b	13,96	13,71	13,27	12,91	12,09	11,99	11,99	11,95	11,87	11,72	11,27	11,03
<i>cheese - per kg</i>												
Śmietana o zawartości tłuszczu 18% - za 1 l a	4,64	4,64	4,63	4,66	4,67	4,72	4,81	4,96	5,19	5,48	5,59	5,63
<i>Sour cream, fat content</i> b	5,63	5,58	5,55	5,53	5,53	5,52	5,53	5,50	5,47	5,48	5,48	5,49
18% - per l												
Jaja kurze świeże - za 1 szt a	0,21	0,21	0,21	0,21	0,21	0,21	0,20	0,20	0,21	0,21	0,21	0,23
<i>Hen eggs, fresh</i> b	0,25	0,24	0,24	0,22	0,21	0,21	0,22	0,21	0,22	0,23	0,25	0,26
- per piece												
Masło świeże o zawartości tłuszczu 82,5% - za 1 kg a	11,56	11,55	11,55	11,62	11,69	11,99	12,85	13,94	15,06	15,61	15,45	14,97
<i>Fresh butter, fat content</i> b	14,10	13,71	13,59	13,36	13,12	13,05	13,00	12,93	12,86	12,62	12,41	12,25
82.5% - per kg												

a Patrz "Uwagi ogólne", str. 13.

a See "General issues", p. 26.

TABL. 12. MIESIĘCZNE CENY PRODUCENTÓW NIEKTÓRYCH WYROBÓW SPOŻYWCZYCH^a (dok.)
MONTHLY PRODUCER PRICES OF SELECTED FOOD PRODUCTS^a

Wyszczególnienie Specification	I	II	III	IV	V	VI	VII	VIII	IX	X	XI	XII	
	w złotych in zł												
Margaryna "Palma" - za 250 g	a	1,03	1,04	1,04	1,02	1,02	1,03	1,04	1,06	1,09	1,24	1,31	1,32
Margarine "Palma" - per 250 g	b	1,33	1,44	1,48	1,49	1,47	1,56	1,60	1,61	1,65	1,63	1,61	.
Boczek surowy - za 1 kg	a	8,37	8,26	8,24	8,26	8,22	8,47	8,89	9,02	9,10	9,01	8,84	8,90
Raw bacon - per kg	b	8,85	8,71	8,81	8,74	8,96	9,32	9,39	9,50	9,54	9,50	9,51	9,63
Cukier biały kryształ, workowany - za 1 kg	a	2,53	2,57	2,57	2,58	2,57	2,52	2,44	2,48	2,45	2,45	2,45	2,40
White sugar, crystallized, in sacks - per kg	b	2,35	2,26	2,15	2,12	2,10	2,09	2,03	2,06	2,14	2,28	2,36	2,38
Czekolada pełna mleczna - za 1 kg	a	18,09	18,23	18,53	18,40	18,29	18,41	17,85	18,37	18,35	18,27	19,07	19,00
"Milk chocolate" - per kg	b	18,66	18,95	20,16	19,98	19,73	19,60	19,24	19,58	19,40	19,76	19,72	19,56
Koncentrat pomidorowy 30% - za 1 kg	a	7,60	7,72	7,74	7,83	7,96	7,85	7,88	7,89	8,04	7,98	8,01	8,00
Tomato concentrate 30% - per kg	b	8,75	8,89	9,32	9,19	9,21	9,17	8,99	9,49	9,77	9,97	10,55	10,48

^a Patrz "Uwagi ogólne", str. 13.

^a See "General issues", p. 26.

DZIAŁ III
BUDOWNICTWO

CHAPTER III
CONSTRUCTION

TABL. 13. MIESIĘCZNE WSKAŹNIKI CEN PRODUKCJI BUDOWLANO-MONTAŻOWEJ
MONTHLY PRICE INDICES OF CONSTRUCTION AND ASSEMBLY PRODUCTION

Wyszczególnienie Specification		I	II	III	IV	V	VI	VII	VIII	IX	X	XI	XII
a - 2007 r. b - 2008 r.													
miesiąc poprzedni = 100 previous month = 100													
O G Ó Ł E M	a	100,5	100,8	101,0	101,1	101,1	100,9	100,6	100,6	100,5	100,5	100,2	100,2
TOTAL	b	100,3	100,5	100,4	100,4	100,3	100,3	100,2	100,2	100,1	100,1	99,9	99,8
Przygotowanie terenu pod budowę	a	100,1	100,2	100,4	100,8	101,2	101,0	100,6	101,1	100,1	100,2	100,0	100,0
Site preparation	b	100,3	100,2	100,1	100,2	100,2	100,3	100,2	100,1	100,1	100,0	100,0	99,9
Wznoszenie budynków i budowli; inżynieria lądowa i wodna ^Δ	a	100,5	100,9	101,0	101,2	101,1	100,9	100,5	100,6	100,5	100,5	100,2	100,2
Building of constructions; civil engineering ^Δ	b	100,3	100,5	100,5	100,4	100,3	100,3	100,2	100,2	100,2	100,1	99,9	99,8
Wykonywanie instalacji budowlanych	a	100,6	100,6	101,4	100,5	100,6	101,0	101,4	100,7	100,7	100,7	100,2	100,2
Building installation	b	100,2	100,4	100,4	100,3	100,3	100,2	100,1	100,2	100,0	100,0	100,0	99,8
Wykonywanie robót budowlanych wykończeniowych	a	100,2	100,3	101,0	100,9	101,0	100,7	100,4	100,3	100,3	100,5	100,2	100,3
Building completion	b	100,2	100,3	100,2	100,2	100,2	100,1	100,1	100,0	100,0	100,0	100,0	99,8
Wynajem sprzętu budowla- nego i burzącego z obsługą operatorską	a	100,1	100,2	101,0	100,9	101,1	102,3	101,2	100,1	100,1	100,1	100,1	100,1
Renting of construction or demolition equipment with operator	b	100,2	100,2	100,1	100,2	100,2	100,3	100,2	100,1	100,1	100,1	100,0	100,1
analogiczny miesiąc roku poprzedniego = 100 corresponding month of previous year = 100													
O G Ó Ł E M	a	104,8	105,6	106,5	107,3	108,1	108,7	108,9	109,0	108,8	108,6	108,6	108,4
TOTAL	b	108,1	107,7	107,1	106,3	105,5	104,8	104,4	104,0	103,6	103,2	102,9	102,5
Przygotowanie terenu pod budowę	a	104,8	105,2	105,5	106,1	105,8	105,9	105,9	106,6	106,3	106,2	106,0	105,7
Site preparation	b	105,9	105,9	105,6	105,0	103,9	103,2	102,8	101,7	101,8	101,7	101,7	101,5
Wznoszenie budynków i budowli; inżynieria lądowa i wodna ^Δ	a	104,6	105,4	106,2	107,2	108,1	108,7	108,8	109,0	108,7	108,6	108,6	108,4
Building of constructions; civil engineering ^Δ	b	108,1	107,7	107,1	106,2	105,4	104,7	104,5	104,1	103,8	103,4	103,1	102,7
Wykonywanie instalacji budowlanych	a	106,6	107,2	108,5	108,6	108,8	109,5	110,2	110,1	109,9	109,6	109,4	109,0
Building installation	b	108,6	108,4	107,2	107,0	106,6	105,7	104,4	103,9	103,1	102,4	102,2	101,9
Wykonywanie robót budowlanych wykończeniowych	a	102,8	103,0	103,7	104,5	105,5	105,9	106,2	106,2	106,1	106,1	106,1	106,1
Building completion	b	106,1	106,1	105,3	104,6	103,7	103,1	102,7	102,5	102,2	101,7	101,6	101,1
Wynajem sprzętu budowla- nego i burzącego z obsługą operatorską	a	107,7	107,9	108,9	109,7	109,3	110,2	110,4	109,4	108,6	108,1	107,6	107,3
Renting of construction or demolition equipment with operator	b	107,4	107,4	106,5	105,8	104,8	102,8	101,8	101,8	101,8	101,8	101,7	101,7

^Δ Nazwa skrócona; patrz "Wykaz skrótów stosowanych w publikacji".

^Δ Abbreviated name; see "Abbreviations used in publication".

TABL. 14. MIESIĘCZNE WSKAŹNIKI CEN ROBÓT BUDOWLANO-MONTAŻOWYCH
MONTHLY PRICE INDICES OF CONSTRUCTION AND ASSEMBLY WORKS

Wyszczególnienie (według KNNR) Specification (according to KNNR) a - 2007 r. b - 2008 r.	I	II	III	IV	V	VI	VII	VIII	IX	X	XI	XII	
	miesiąc poprzedni = 100 previous month = 100												
Roboty ziemne zmechanizowane	a	101,0	100,7	100,4	100,7	100,6	100,0	100,8	100,9	100,7	100,8	100,1	100,8
Mechanical earth works	b	99,6	100,5	102,6	101,4	101,2	101,5	100,4	100,3	100,1	100,0	99,8	99,8
Ręczne roboty ziemne	a	99,8	100,3	99,9	100,6	101,6	100,2	100,2	100,6	99,9	101,3	100,5	100,3
Manual earth works	b	100,1	101,0	102,5	100,6	101,9	101,9	100,8	100,7	100,5	100,0	100,1	100,2
Odwodnienie wykopów	a	100,1	100,2	100,0	100,2	100,3	100,3	100,0	100,4	100,0	100,1	100,2	100,0
Trench dehydration	b	100,5	101,5	97,6	101,1	100,2	100,2	100,0	100,0	100,1	100,0	100,0	100,1
Konstrukcje betonowe i żelbetowe monolityczne	a	100,5	101,8	100,8	100,7	100,3	100,4	101,5	101,4	100,4	101,3	100,1	101,6
Monolithic concrete and ferro-concrete constructions	b	102,1	100,2	101,2	100,2	100,8	100,7	100,6	100,1	99,9	100,0	99,5	99,6
Konstrukcje murowe	a	99,6	101,9	101,6	101,9	103,1	101,6	100,8	100,8	100,1	101,4	100,1	100,2
Brickwork structures	b	101,0	100,2	100,7	100,3	100,9	99,9	100,3	100,3	100,0	99,9	99,6	99,5
Konstrukcje drewniane dachowe	a	100,7	100,0	100,8	101,5	100,0	100,5	100,0	100,0	100,9	100,6	100,0	100,0
Wooden roof structures	b	100,0	100,0	100,0	101,0	100,0	100,0	100,6	100,4	100,0	103,0	100,0	100,9
Pokrycia dachowe	a	100,3	100,0	101,6	100,3	101,5	99,8	101,5	101,2	100,0	100,2	100,1	100,3
Roof coverings	b	100,2	100,1	100,4	100,2	101,2	100,1	101,8	100,2	100,0	99,8	99,9	100,0
Izolacje	a	102,4	100,9	101,4	102,1	100,2	102,3	101,3	101,0	100,0	101,8	100,2	100,0
Isolations	b	100,1	100,0	99,9	100,2	100,0	99,4	101,1	99,9	100,2	100,0	100,3	100,0
Ścianki działowe z cegieł budowlanych, betonu komórkowego oraz kształtek szklanych	a	99,6	101,9	101,6	101,9	103,1	101,6	100,8	100,8	100,1	101,4	100,1	100,2
Partition walls made from bricks, cellular concrete and luxfer tile	b	101,0	100,2	100,7	100,3	100,9	99,9	100,3	100,2	100,0	99,9	100,1	99,9
Tynki, okładziny i licowanie powierzchni wewnętrznych ..	a	100,7	102,4	100,9	101,4	99,8	100,2	100,3	100,2	99,8	101,5	100,1	100,3
Plasters, plaster boards and facing of internal surfaces	b	101,8	100,1	100,1	100,3	100,1	99,9	100,3	100,1	100,1	100,0	100,1	100,1
Tynki i okładziny zewnętrzne	a	100,0	100,6	101,5	102,3	101,0	102,1	100,7	101,6	100,4	100,9	101,3	100,7
Outside plasters and plaster boards	b	100,9	100,6	100,4	100,5	100,7	100,5	100,4	100,4	100,0	100,2	100,9	99,8
Stolarka budowlana	a	100,3	101,9	100,4	100,3	100,0	101,3	100,9	100,0	99,9	100,2	101,1	101,3
Building joinery	b	100,0	102,4	103,0	100,1	99,8	100,0	100,0	99,7	100,0	100,0	99,9	99,9
Podłogi i posadzki	a	98,6	100,9	100,9	101,6	101,2	100,1	100,8	100,3	101,0	100,1	100,1	102,2
Floors	b	100,4	100,0	100,5	101,2	100,1	100,3	100,2	100,1	100,7	99,8	100,4	100,1
Elementy kowalsko-ślusarskie	a	100,0	100,0	100,0	100,0	100,0	100,0	100,0	100,0	100,0	100,0	101,1	100,0
Malleable and fitter elements	b	100,0	100,0	100,0	100,0	100,0	100,0	100,8	100,0	100,8	100,0	100,0	100,0
Malowanie	a	98,6	102,0	101,1	101,5	101,1	101,8	99,5	100,1	100,2	100,8	100,4	99,5
Painting	b	101,3	100,7	101,0	99,9	100,2	100,1	99,6	100,1	100,3	100,3	99,9	99,3
Roboty z gipsu i prefabrykatów gipsowych	a	103,2	100,6	101,8	100,6	99,5	99,6	100,6	101,8	99,8	100,1	100,2	99,1
Gypsum works and prefabricated gypsum works	b	101,4	100,1	99,8	100,0	100,4	99,8	99,3	100,0	100,3	100,0	100,0	100,0
Instalacje wodociągowe	a	101,5	102,1	100,6	100,8	100,5	100,3	100,7	100,4	100,3	100,2	100,0	101,5
Water-line installations	b	101,7	99,6	100,1	100,3	97,1	101,1	99,6	100,3	100,9	100,0	100,3	100,2
Instalacje kanalizacyjne	a	102,0	101,6	100,0	100,2	99,9	100,5	100,7	100,1	100,3	100,2	100,0	101,0
Sewerage installations	b	100,5	99,5	102,1	100,7	101,0	100,9	99,6	100,9	101,4	99,9	98,8	101,4

TABL. 14. MIESIĘCZNE WSKAŹNIKI CEN ROBÓT BUDOWLANO-MONTAŻOWYCH (cd.)
MONTHLY PRICE INDICES OF CONSTRUCTION AND ASSEMBLY WORKS (cont.)

Wyszczególnienie (według KNNR) <i>Specification (according to KNNR)</i> a - 2007 r. b - 2008 r.	I	II	III	IV	V	VI	VII	VIII	IX	X	XI	XII
	miesiąc poprzedni = 100 <i>previous month = 100</i>											
Instalacje gazowe a	100,4	100,5	100,1	100,6	100,2	100,5	100,1	101,0	100,0	100,2	100,0	101,2
<i>Gas installations</i> b	101,1	100,3	100,2	101,4	100,0	100,6	100,0	100,1	100,8	100,0	100,5	100,3
Instalacje centralnego ogrze- wania a	101,2	101,1	100,5	100,2	100,4	99,7	100,0	100,4	100,0	100,1	99,9	101,4
<i>Installations of central heating</i> b	101,7	100,8	102,5	100,4	100,3	102,0	100,0	100,1	100,1	100,1	100,0	100,0
Kotłownie i węzły ciepne a	99,8	100,7	99,5	101,0	102,8	100,1	100,1	100,1	100,0	100,5	100,2	101,0
<i>Boiler-rooms and heat ties</i> b	100,6	100,3	100,1	100,2	100,2	100,3	100,2	100,1	100,0	100,3	100,0	99,9
Sieci wodociągowe a	101,5	102,1	100,6	100,8	100,5	100,3	100,7	100,4	100,3	100,2	100,0	101,5
<i>Water-line systems</i> b	101,7	99,6	100,1	100,3	97,1	101,1	99,6	100,2	100,9	100,0	100,4	100,2
Uzbrojenie sieci wodociągo- wych a	100,9	100,0	100,1	100,4	100,0	100,0	100,0	94,5	100,0	100,0	100,0	100,0
<i>Armament of water-line systems</i> b	100,0	100,8	100,0	100,0	100,2	100,0	100,5	100,7	100,3	100,0	100,0	100,1
Kanały rurowe a	100,8	100,3	100,7	102,2	100,7	100,9	100,1	100,3	100,0	100,6	100,0	100,1
<i>Pipe chanel</i> b	100,7	102,4	101,9	102,0	100,0	100,3	100,1	100,4	100,2	100,3	99,9	100,1
Elementy sieci wodociągowych i kanalizacyjnych a	102,9	100,0	100,2	100,8	100,0	100,2	100,5	100,0	100,0	100,0	100,0	100,0
<i>Water-line and sewerage-line system elements</i> b	100,1	100,4	100,0	100,0	100,3	100,0	100,3	100,2	100,2	100,0	100,0	100,6
Izolacje a	100,3	100,4	100,2	100,3	102,0	100,1	100,0	99,9	102,0	100,5	100,5	100,0
<i>Isolations</i> b	100,3	100,7	100,7	101,1	100,8	99,3	100,6	100,0	100,0	100,0	100,0	100,0
Układanie przewodów izolowanych a	102,4	101,3	100,1	100,5	100,9	99,7	100,1	100,3	100,2	99,3	100,7	101,9
<i>Setting of insulated conductors</i> b	100,3	99,6	99,8	99,2	99,9	100,3	100,0	100,1	100,0	100,0	100,0	98,3
Montaż osprzętu instala- cyjnego a	101,4	100,0	100,0	100,1	101,5	99,8	100,3	100,0	100,0	100,0	99,9	100,1
<i>Fitting of installation accessories</i> b	102,2	101,6	100,0	100,2	101,7	99,5	100,3	100,0	100,0	100,6	100,3	102,8
Urządzenia rozdzielcze i aparaty elektryczne niskiego napięcia a	100,1	100,0	100,0	100,0	100,0	100,0	100,0	100,0	100,0	100,0	102,0	100,0
<i>Separation facilities and electrical equipment of low voltage</i> b	100,1	100,0	100,0	99,0	100,3	99,6	100,0	100,5	100,6	101,5	100,0	100,0
Oprawy oświetleniowe a	101,4	100,0	100,0	100,1	101,5	99,8	100,3	100,0	100,0	100,0	99,9	100,1
<i>Lighting fittings</i> b	102,2	101,6	100,0	100,2	101,7	99,5	100,3	100,1	100,0	100,4	100,3	101,3
Instalacje odgromowe, uziemień i przewody wyrównawcze a	100,0	100,0	100,3	100,0	100,1	100,4	100,0	100,0	100,0	100,0	100,0	100,0
<i>Lightning protector installation, earthing and balancing conductors</i> b	100,0	100,1	101,7	100,1	100,0	102,5	100,0	100,0	98,4	100,0	99,3	100,0
Elektroenergetyczne linie kablowe a	100,3	100,2	100,1	100,0	101,3	101,0	99,2	100,2	100,5	101,4	100,3	100,1
<i>Power transmission cables</i> b	100,3	100,1	100,9	100,2	100,0	100,7	101,0	99,2	100,2	99,8	99,6	100,0
Konstrukcje stalowe hal i budynków szkieletowych a	100,1	100,8	101,3	100,8	100,9	100,0	100,0	100,2	100,1	99,9	100,5	100,9
<i>Steel constructions of halls and building skeleton constructions</i> b	101,4	100,2	100,8	100,2	100,2	101,4	100,4	100,5	100,2	99,9	99,0	99,5
Lekka metalowa obudowa ścian, dachów, hal, budynków i budowli a	100,0	101,0	100,0	100,0	100,0	100,6	100,0	100,0	100,0	98,7	100,0	100,0
<i>Light metallic casing of walls, roofs, halls and buildings</i> b	100,0	100,0	100,2	100,0	100,0	100,0	100,3	100,1	100,0	100,0	100,0	100,0

TABL. 14. MIESIĘCZNE WSKAŹNIKI CEN ROBÓT BUDOWLANO-MONTAŻOWYCH (cd.)
MONTHLY PRICE INDICES OF CONSTRUCTION AND ASSEMBLY WORKS (cont.)

Wyszczególnienie (według KNNR) Specification (according to KNNR) a - 2007 r. b - 2008 r.	I	II	III	IV	V	VI	VII	VIII	IX	X	XI	XII	
	analogiczny miesiąc roku poprzedniego = 100 corresponding month of previous year = 100												
Roboty ziemne zmechanizowane	a	103,6	104,3	104,6	105,1	105,5	105,2	105,9	106,7	107,3	107,5	107,3	107,6
Mechanical earth works	b	106,3	106,1	108,4	109,2	109,9	111,5	111,0	110,4	109,7	108,8	108,4	107,3
Ręczne roboty ziemne	a	101,9	102,2	102,3	102,5	104,1	104,4	104,5	104,7	104,5	105,8	105,3	105,2
Manual earth works	b	105,7	106,4	109,2	109,2	109,6	111,3	112,0	112,0	112,6	111,3	110,8	110,7
Odwodnienie wykopów	a	101,3	101,5	101,5	101,7	101,8	102,1	102,1	102,6	102,5	102,6	101,8	101,8
Trench dehydration	b	102,2	103,5	101,0	101,9	101,8	101,7	101,7	101,3	101,4	101,3	101,1	101,3
Konstrukcje betonowe i żelbetonowe monolityczne	a	103,2	104,9	105,8	106,5	106,4	106,5	108,1	109,3	109,4	110,1	109,9	111,3
Monolithic concrete and ferro-concrete constructions	b	113,3	111,6	111,9	111,3	111,8	112,1	111,1	109,6	109,0	107,7	107,0	104,9
Konstrukcje murowe	a	101,7	103,6	105,4	107,4	110,7	112,4	112,9	113,6	112,9	114,4	114,1	113,9
Brickwork structures	b	115,5	113,5	112,5	110,7	108,4	106,5	106,0	105,5	105,4	103,8	103,3	102,6
Konstrukcje drewniane dachowe	a	99,9	101,2	102,1	105,4	105,2	105,3	103,6	104,3	104,8	105,4	105,3	105,0
Wooden roof structures	b	104,4	104,4	103,5	103,0	103,0	102,4	103,1	103,4	102,5	104,9	104,9	106,0
Pokrycia dachowe	a	101,2	101,2	102,9	103,0	104,4	104,2	105,7	106,9	106,9	106,5	106,6	107,0
Roof coverings	b	106,8	106,8	105,5	105,5	105,2	105,5	105,8	104,8	104,8	104,4	104,2	103,9
Izolacje	a	103,6	104,7	106,5	109,2	109,3	112,2	113,7	114,9	114,6	115,0	114,5	114,3
Isolations	b	111,8	110,9	109,2	107,2	106,9	103,9	103,7	102,5	102,7	100,9	101,0	101,1
Ścianki działowe z cegieł budowlanych, betonu komórkowego oraz kształtek szklanych	a	101,7	103,6	105,4	107,4	110,7	112,5	112,9	113,6	112,9	114,4	114,1	113,9
Partition walls made from bricks, cellular concrete and luxfer tile	b	115,5	113,5	112,5	110,7	108,4	106,5	106,0	105,3	105,2	103,6	103,5	103,4
Tynki, okładziny i licowanie powierzchni wewnętrznych ..	a	107,1	109,1	109,1	110,4	109,6	109,9	110,2	108,8	108,3	109,1	108,2	107,8
Plasters, plaster boards and facing of internal surfaces	b	109,2	106,7	106,0	104,8	105,2	104,8	104,8	104,7	105,0	103,5	103,5	103,0
Tynki i okładziny zewnętrzne	a	103,1	103,8	104,0	106,3	107,1	109,4	110,2	111,6	112,0	112,5	114,0	113,7
Outside plasters and plaster boards	b	114,8	114,8	113,6	111,7	111,3	109,5	109,1	107,9	107,4	106,6	106,2	105,3
Stolarka budowlana	a	102,4	104,1	104,3	104,6	104,3	105,4	105,9	105,9	105,9	105,5	106,5	107,8
Building joinery	b	107,5	108,0	110,9	110,7	110,5	109,2	108,2	107,9	107,9	107,7	106,4	104,9
Podłogi i posadzki	a	100,6	100,9	101,8	103,2	104,2	104,5	105,4	105,6	106,1	105,8	105,8	107,9
Floors	b	110,0	109,0	108,6	108,2	107,0	107,2	106,5	106,3	106,1	105,7	106,1	103,8
Elementy kowalsko-ślusarskie	a	103,4	103,4	101,0	101,0	100,9	100,9	101,5	100,7	100,7	100,7	101,1	101,1
Malleable and fitter elements	b	101,1	101,1	101,1	101,1	101,1	101,1	101,8	101,8	102,6	102,6	101,5	101,6
Malowanie	a	103,9	105,8	105,6	107,4	105,5	107,4	106,8	106,9	106,8	107,1	107,7	106,7
Painting	b	109,5	108,1	108,0	106,4	105,5	103,7	103,8	103,8	104,0	103,5	103,0	102,7
Roboty z gipsu i prefabrykatów gipsowych	a	114,0	117,7	119,2	119,2	118,6	118,7	119,2	116,6	115,7	113,0	110,1	107,0
Gypsum works and prefabricated gypsum works	b	105,2	104,7	102,6	102,0	102,9	103,1	101,8	100,0	100,5	100,4	100,2	101,1
Instalacje wodociągowe	a	102,5	105,2	107,7	106,9	107,2	107,0	106,8	107,3	108,0	107,7	107,7	109,0
Water-line installations	b	109,4	106,8	106,3	105,8	102,2	103,1	101,9	101,8	102,4	102,1	102,4	101,2
Instalacje kanalizacyjne	a	103,6	104,7	104,5	105,3	105,0	105,3	105,2	105,1	105,5	105,6	105,6	106,6
Sewerage installations	b	105,1	102,9	105,1	105,6	106,8	107,2	106,0	106,9	108,0	107,7	106,3	106,8

TABL. 14. MIESIĘCZNE WSKAŹNIKI CEN ROBÓT BUDOWLANO-MONTAŻOWYCH (dok.)
MONTHLY PRICE INDICES OF CONSTRUCTION AND ASSEMBLY WORKS

Wyszczególnienie (według KNNR) <i>Specification (according to KNNR)</i> a - 2007 r. b - 2008 r.	I	II	III	IV	V	VI	VII	VIII	IX	X	XI	XII
	analogiczny miesiąc roku poprzedniego = 100 <i>corresponding month of previous year = 100</i>											
Instalacje gazowe a	101,3	101,8	101,9	102,7	102,5	103,0	103,0	104,1	104,1	104,3	103,5	104,8
<i>Gas installations</i> b	105,4	105,2	105,4	106,2	106,0	106,1	106,0	105,0	105,9	105,7	106,1	105,3
Instalacje centralnego ogrze- wania a	104,5	105,5	106,2	106,4	106,8	106,3	106,0	105,7	105,3	105,0	104,2	104,9
<i>Installations of central heating</i> b	105,5	105,3	107,4	107,6	107,5	110,0	110,0	109,7	109,8	109,9	109,9	108,2
Kotłownie i węzły ciepne a	102,0	100,0	99,9	101,3	104,2	104,3	104,5	104,6	104,5	105,0	104,9	105,8
<i>Boiler-rooms and heat ties</i> b	106,8	106,3	107,0	106,2	103,5	103,7	103,7	103,8	103,7	103,5	103,3	102,2
Sieci wodociągowe a	102,5	105,2	107,7	106,9	107,2	107,0	106,8	107,3	108,0	107,7	107,7	109,0
<i>Water-line systems</i> b	109,4	106,8	106,3	105,8	102,2	103,1	101,9	101,7	102,3	102,1	102,4	101,2
Uzbrojenie sieci wodociągowych a	103,3	103,2	103,3	103,7	103,6	101,4	101,5	95,9	95,8	95,8	95,8	95,8
<i>Armament of water-line systems</i> b	95,0	95,8	95,7	95,3	95,5	95,5	95,9	102,2	102,6	102,6	102,6	102,6
Kanaly rurowe a	103,0	104,2	105,0	107,1	107,6	108,5	107,9	108,3	107,7	107,8	107,7	106,7
<i>Pipe channels</i> b	106,9	109,0	110,3	110,0	109,2	108,6	108,5	108,7	108,9	108,7	108,5	108,5
Elementy sieci wodociągowych i kanalizacyjnych a	103,0	103,0	103,2	104,0	104,0	104,1	104,7	104,6	104,6	104,7	104,6	104,6
<i>Water-line and sewerage-line system elements</i> b	101,7	102,2	102,0	101,3	101,5	101,3	101,1	101,4	101,5	101,5	101,5	102,1
Izolacje a	101,1	101,4	101,3	101,5	103,5	103,6	103,5	103,4	105,5	105,5	106,2	106,3
<i>Isolations</i> b	106,4	106,7	107,2	108,1	106,8	105,9	106,6	106,7	104,6	104,1	103,5	103,5
Układanie przewodów izolowanych a	108,6	107,7	107,9	107,8	107,4	105,9	106,0	106,5	105,7	105,0	105,7	107,5
<i>Setting of insulated conductors</i> b	105,6	103,8	103,6	102,1	101,2	101,8	101,7	101,4	101,1	101,8	101,1	97,5
Montaż osprzętu instala- cyjnego a	102,8	102,6	102,5	102,4	104,1	103,8	104,4	103,3	103,6	103,3	103,1	103,1
<i>Fitting of installation accessories</i> b	104,0	105,6	105,6	105,7	105,8	105,5	105,5	105,5	105,5	106,1	106,5	109,5
Urządzenia rozdzielcze i aparaty elektryczne niskiego napięcia a	101,7	101,0	101,0	101,0	101,0	100,1	100,1	100,1	100,1	100,1	102,2	102,1
<i>Separation facilities and electrical equipment of low voltage</i> b	102,1	102,1	102,1	101,1	101,4	101,0	101,0	101,5	102,1	103,6	101,5	101,6
Oprawy oświetleniowe a	102,8	102,6	102,5	102,4	104,1	103,8	104,4	103,3	103,6	103,3	103,1	103,1
<i>Lighting fittings</i> b	104,0	105,6	105,6	105,7	105,8	105,5	105,5	105,6	105,6	106,0	106,4	107,8
Instalacje odgromowe, uziemień i przewody wyrównawcze a	100,8	100,9	101,1	101,0	101,1	101,4	100,8	100,8	100,8	100,8	100,8	100,8
<i>Lightning protector installation, earth and balancing conductors</i> b	100,8	100,9	102,3	102,5	102,4	104,5	104,6	104,6	102,9	102,9	102,2	102,0
Elektroenergetyczne linie kablowe a	109,2	108,8	108,1	104,2	104,1	104,6	103,7	102,9	103,5	104,8	104,9	104,6
<i>Power transmission cables</i> b	104,8	104,6	105,5	105,7	104,2	103,9	105,8	104,8	104,3	102,7	102,0	102,0
Konstrukcje stalowe hal i budynków szkieletowych a	102,5	102,8	104,1	104,9	105,8	105,8	106,1	105,9	105,1	104,8	105,0	105,5
<i>Steel constructions of halls and building skeleton constructions</i> b	107,0	106,3	105,8	105,2	104,5	105,9	106,3	106,6	106,7	106,7	105,1	103,6
Lekka metalowa obudowa ścian, dachów, hal, budynków i budowli a	104,5	105,5	104,3	104,3	104,3	105,0	105,0	102,8	102,3	100,7	100,2	100,3
<i>Light metallic casing of walls, roofs, halls and buildings</i> b	100,2	99,3	99,5	99,5	99,5	98,9	99,2	99,3	99,3	100,6	100,6	100,6

TABL. 15. MIESIĘCZNE WSKAŹNIKI CEN NIEKTÓRYCH OBIEKTÓW BUDOWLANYCH
MONTHLY PRICE INDICES OF SOME BUILDINGS AND CONSTRUCTIONS

Wyszczególnienie (według PKOB) Specification (according to PKOB) a - 2007 r. b - 2008 r.	I	II	III	IV	V	VI	VII	VIII	IX	X	XI	XII	
	miesiąc poprzedni = 100 previous month = 100												
Budynek wolnostojący jednorodzinny	a	100,5	101,1	100,8	101,0	100,8	100,6	100,7	100,6	100,3	100,6	100,3	100,8
<i>One-dwelling building</i>	b	100,8	100,4	100,9	100,4	100,3	100,3	100,3	100,2	100,3	100,2	100,0	100,1
Budynek wielomieszkaniowy	a	100,4	101,4	100,8	101,1	100,9	100,6	100,8	100,6	100,3	100,8	100,3	100,9
<i>Many-dwelling building</i>	b	101,0	100,3	100,9	100,4	100,4	100,3	100,3	100,2	100,2	100,1	99,9	100,0
Budynek zbiorowego zamieszkania	a	100,6	101,4	100,8	100,9	100,6	100,5	100,9	100,9	100,3	100,8	100,3	101,1
<i>Collective-dwelling building</i>	b	101,2	100,4	101,1	100,3	100,4	100,5	100,3	100,1	100,1	100,0	99,8	99,8
Budynek biurowy	a	100,4	101,3	100,8	101,0	100,8	100,5	100,9	100,8	100,3	100,8	100,3	101,1
<i>Office building</i>	b	101,1	100,3	101,0	100,4	100,5	100,4	100,4	100,1	100,1	100,1	99,9	99,8
Pawilon handlowy	a	100,4	101,3	100,8	101,0	100,6	100,8	100,7	100,5	100,3	100,6	100,4	101,0
<i>Trade pavilion</i>	b	100,6	100,7	101,3	100,4	100,2	100,3	100,3	100,1	100,1	100,3	99,9	100,0
Garaż wielopoziomowy	a	100,3	101,4	100,9	101,1	100,7	100,7	101,0	101,1	100,4	100,9	100,4	101,2
<i>Many-level garage</i>	b	101,3	100,3	100,9	100,4	100,5	100,5	100,4	100,2	100,1	100,0	99,9	99,7
Hala produkcyjna	a	100,1	101,0	100,8	100,7	100,7	100,2	100,2	100,3	100,2	99,9	100,3	100,9
<i>Industrial hall</i>	b	101,0	100,1	100,7	100,2	100,2	100,7	100,3	100,1	100,2	100,0	99,7	99,8
Budynek magazynowy	a	100,1	101,2	101,2	101,1	101,3	100,6	100,6	100,6	100,2	100,6	100,3	100,7
<i>Warehouse</i>	b	101,0	100,2	100,8	100,4	100,5	100,6	100,4	100,3	100,2	99,9	99,6	99,7
Szkoła podstawowa	a	100,4	101,5	100,8	101,0	100,8	100,6	100,9	100,8	100,3	100,9	100,2	101,1
<i>Primary school building</i>	b	101,2	100,3	101,0	100,4	100,5	100,4	100,3	100,1	100,1	100,0	99,8	99,8
Przychodnia rejonowa	a	100,4	101,5	100,9	101,1	101,0	100,8	100,7	100,7	100,2	100,7	100,4	100,9
<i>Institutional care building</i>	b	101,0	100,3	100,9	100,3	100,5	100,3	100,3	100,2	100,2	100,0	99,9	99,8
Hala sportowa	a	100,2	101,3	101,0	101,2	101,0	100,7	100,7	100,6	100,3	100,6	100,4	101,0
<i>Sports hall</i>	b	101,0	100,4	100,9	100,4	100,4	100,5	100,3	100,2	100,2	100,0	99,9	99,8
Sieć sanitarna z rur HOBAS o średnicy 500 mm i 400 mm	a	100,8	100,3	100,2	100,9	100,6	100,4	100,2	100,4	100,1	100,4	100,1	100,2
<i>Sanitary system from HOBAS pipes of diameter 500 mm and 400 mm</i>	b	100,3	101,3	100,4	100,9	100,5	100,6	100,2	100,3	100,2	100,1	100,0	100,2
Sieć wodociągowa z rur PVC o średnicy 160 mm i 110 mm na wciśk	a	101,1	100,5	100,2	100,6	100,4	100,2	100,3	99,7	100,4	100,1	100,0	100,7
<i>Water-line system from PVC pipes of diameter 160 mm and 110 mm on pressure</i>	b	100,5	100,4	100,9	100,1	100,1	100,8	100,3	100,4	100,3	100,0	100,1	100,2
Linia kablowa SN z kablem HAK nFty 3 x 120 mm ²	a	100,3	100,2	100,1	100,0	101,3	101,0	99,2	100,2	100,5	101,3	100,2	100,1
<i>Cable line SN with cable HAK nFty 3 x 120 mm²</i>	b	100,3	100,1	101,0	100,2	100,0	100,8	100,9	99,2	100,0	99,8	99,6	100,0
Boisko sportowe do piłki nożnej o wymiarach 35 x 90 m	a	100,4	99,7	100,0	100,3	99,6	100,1	100,1	99,9	101,7	98,4	99,8	101,7
<i>Sports field for football of dimension 35 x 90 m</i>	b	101,2	100,3	100,0	98,3	100,1	100,1	100,2	99,8	99,7	99,9	100,5	100,5

TABL. 15. MIESIĘCZNE WSKAŹNIKI CEN NIEKTÓRYCH OBIEKTÓW BUDOWLANYCH (dok.)
MONTHLY PRICE INDICES OF SOME BUILDINGS AND CONSTRUCTIONS

Wyszczególnienie (według PKOB) Specification (according to PKOB) a - 2007 r. b - 2008 r.	I	II	III	IV	V	VI	VII	VIII	IX	X	XI	XII	
	analogiczny miesiąc roku poprzedniego = 100 corresponding month of previous year = 100												
Budynek wolnostojący jednorodzinny	a	102,9	104,0	104,7	105,8	106,3	106,9	107,3	107,6	107,6	107,8	107,8	108,2
<i>One-dwelling building</i>	b	108,6	107,8	107,9	107,2	106,8	106,5	106,1	105,6	105,6	105,3	104,9	104,2
Budynek wielomieszkaniowy	a	103,0	104,2	104,9	106,0	106,7	107,2	107,8	108,2	108,1	108,5	108,4	109,1
<i>Many-dwelling building</i>	b	109,8	108,6	108,7	108,0	107,5	107,1	106,6	106,1	106,1	105,4	105,0	104,0
Budynek zbiorowego zamieszkania	a	103,4	104,7	105,5	106,3	106,5	106,9	107,7	108,3	108,3	108,6	108,5	109,4
<i>Collective-dwelling building</i>	b	110,1	109,0	109,3	108,7	108,6	108,6	107,9	107,2	107,0	106,2	105,7	104,0
Budynek biurowy	a	103,1	104,2	104,8	105,8	106,3	106,7	107,5	108,0	108,0	108,3	108,3	109,2
<i>Office building</i>	b	110,0	108,9	109,1	108,4	108,1	108,1	107,6	106,9	106,7	105,9	105,6	104,1
Pawilon handlowy	a	102,5	103,8	104,5	105,6	106,0	106,6	107,0	107,5	107,5	107,7	107,9	108,5
<i>Trade pavilion</i>	b	108,9	108,3	108,8	108,2	107,8	107,3	106,8	106,4	106,2	105,9	105,4	104,2
Garaż wielopoziomowy	a	103,0	104,3	105,0	106,0	106,3	106,9	107,9	108,8	108,9	109,3	109,5	110,5
<i>Many-level garage</i>	b	111,6	110,4	110,4	109,6	109,4	109,2	108,5	107,6	107,3	106,3	105,8	104,2
Hala produkcyjna	a	103,3	103,9	104,5	105,2	105,6	105,7	106,0	105,7	105,2	104,8	104,9	105,3
<i>Industrial hall</i>	b	106,5	105,5	105,4	104,8	104,4	104,9	105,0	104,8	104,8	104,8	104,1	103,0
Budynek magazynowy	a	102,6	103,5	104,7	105,8	106,9	107,4	108,0	108,4	108,0	108,2	108,3	108,6
<i>Warehouse</i>	b	109,7	108,6	108,2	107,4	106,6	106,6	106,4	106,1	106,1	105,4	104,7	103,6
Szkoła podstawowa	a	103,2	104,5	105,3	106,2	106,6	107,1	107,9	108,5	108,5	108,9	108,8	109,5
<i>Primary school building</i>	b	110,7	109,4	109,6	108,8	108,5	108,3	107,6	107,0	106,8	105,9	105,4	103,9
Przychodnia rejonowa	a	103,3	104,5	105,2	106,3	107,0	107,6	108,2	108,7	108,6	108,9	109,0	109,5
<i>Institutional care building</i>	b	110,4	109,2	109,2	108,3	107,7	107,2	106,7	106,2	106,2	105,4	104,9	103,7
Hala sportowa	a	102,8	103,8	104,7	105,9	106,7	107,4	108,0	108,3	108,2	108,4	108,5	109,1
<i>Sports hall</i>	b	110,2	109,2	109,1	108,3	107,7	107,5	107,1	106,7	106,6	105,9	105,3	104,0
Sieć sanitarna z rur HOBAS o średnicy 500 mm i 400 mm	a	102,5	102,9	103,2	104,0	104,4	104,7	104,7	105,0	104,9	105,1	104,7	104,6
<i>Sanitary system from HOBAS pipes of diameter 500 mm and 400 mm</i>	b	104,1	105,2	105,4	105,5	105,5	105,7	105,7	105,6	105,7	105,4	105,2	105,0
Sieć wodociągowa z rur PVC o średnicy 160 mm i 110 mm na wciśk	a	103,5	104,1	104,7	104,9	105,1	104,8	104,9	104,4	104,6	104,4	104,0	104,2
<i>Water-line system from PVC pipes of diameter 160 mm and 110 mm on pressure</i>	b	103,7	103,6	104,3	103,7	103,4	104,1	104,0	104,8	104,7	104,5	104,7	104,1
Linia kablowa SN z kablem HAK nFty 3 x 120 mm ²	a	108,6	108,2	107,6	104,0	103,9	104,4	103,5	102,7	103,3	104,6	104,6	104,4
<i>Cable line SN with cable HAK nFty 3 x 120 mm²</i>	b	104,5	104,4	105,3	105,5	104,1	104,0	105,7	104,7	104,2	102,7	102,0	101,9
Boisko sportowe do piłki nożnej o wymiarach 35 x 90 m	a	104,5	104,3	104,3	104,7	104,5	103,5	103,2	103,1	103,8	101,6	101,2	101,7
<i>Sports field for football of dimension 35 x 90 m</i>	b	102,3	102,9	103,0	100,9	101,5	101,5	101,6	101,5	99,5	101,0	101,7	100,6

DZIAŁ IV
**TRANSPORT, GOSPODARKA
MAGAZYNOWA I ŁĄCZNOŚĆ**

CHAPTER IV
***TRANSPORT, STORAGE AND
COMMUNICATION***

TABL. 16. MIESIĘCZNE WSKAŹNIKI CEN USŁUG TRANSPORTU, GOSPODARKI MAGAZYNOWEJ I ŁĄCZNOŚCI
MONTHLY PRICE INDICES OF TRANSPORT, STORAGE AND COMMUNICATION

Wyszczególnienie Specification		I	II	III	IV	V	VI	VII	VIII	IX	X	XI	XII
		miesiąc poprzedni = 100 previous month = 100											
OGÓŁEM	a	101,1	100,0	100,1	100,1	100,1	100,3	101,8	100,2	100,0	100,0	100,0	100,2
TOTAL	b	101,1	100,1	100,3	100,2	100,1	100,4	100,6	100,2	100,9	100,1	100,1	100,2
TRANSPORT LĄDOWY													
I RUROCIĄGOWY	a	102,0	100,1	100,4	100,3	100,3	100,2	105,6	100,4	100,4	100,1	100,2	100,1
LAND AND PIPELINE	b	101,8	100,3	100,4	100,2	100,4	100,5	100,3	100,2	103,2	100,3	100,1	100,2
TRANSPORT													
w tym: of which:													
Transport kolejowy	a	104,5	100,0	100,8	100,0	100,0	100,0	112,8	100,0	100,0	100,0	100,0	100,0
<i>Transport via railways</i>	b	103,7	100,0	100,1	100,0	100,0	100,0	100,1	100,1	106,4	100,0	100,0	100,1
transport pasażerski	a	100,0	100,0	103,2	100,0	100,0	100,0	100,0	100,0	100,0	100,0	100,0	100,0
<i>passenger transport</i>	b	100,0	100,0	100,7	100,0	100,0	100,0	100,3	100,2	100,0	100,0	100,0	100,6
transport towarowy	a	106,3	100,0	100,0	100,0	100,0	100,0	117,7	100,0	100,0	100,0	100,0	100,0
<i>freight transport</i>	b	104,9	100,0	100,0	100,0	100,0	100,0	100,0	100,1	108,4	100,0	100,0	100,0
Transport lądowy pozostały	a	100,1	100,1	100,1	100,5	100,5	100,4	100,0	100,8	100,8	100,2	100,4	100,2
<i>Other land transport</i>	b	100,2	100,5	100,7	100,4	100,7	101,0	100,5	100,4	100,3	100,7	100,1	100,3
w tym: of which:													
transport lądowy pasażerski, rozkładowy pozostały	a	100,1	100,0	100,2	100,1	100,3	100,1	100,0	100,4	100,2	100,1	100,1	100,2
<i>other scheduled passenger land transport</i>	b	100,4	100,2	100,6	100,3	100,3	101,3	101,0	101,0	100,6	100,6	100,2	100,2
działalność taksówek osobowych	a	100,1	100,1	100,1	100,0	100,2	100,2	100,1	100,3	100,3	100,4	100,5	100,4
<i>taxi operation</i>	b	100,9	100,5	100,3	100,7	100,9	100,7	101,4	100,5	100,5	100,0	100,4	100,0
transport lądowy pasażerski, pozostały	a	100,0	101,0	100,7	100,0	100,0	100,7	100,2	100,0	100,6	100,3	100,0	100,0
<i>other land passenger transport</i>	b	100,2	100,5	100,7	100,3	100,2	100,4	101,5	100,6	100,0	100,8	100,2	100,3
transport drogowy towarów	a	100,0	100,1	100,0	100,8	100,6	100,6	100,0	101,1	101,1	100,2	100,6	100,1
<i>freight transport by road</i>	b	100,0	100,6	100,9	100,4	100,9	100,9	100,1	100,1	100,2	100,8	100,0	100,4
TRANSPORT WODNY	a	100,0	100,4	100,3	100,2	100,4	100,6	100,3	99,8	100,3	100,0	99,3	100,2
WATER TRANSPORT	b	100,6	100,1	99,5	100,2	100,5	100,0	100,0	99,9	100,3	99,7	99,8	100,2
Transport wodny morski i przybrzeżny	a	100,0	100,5	100,3	100,2	100,4	100,6	100,3	99,8	100,3	100,0	99,3	100,2
<i>Sea and coastal water transport</i>	b	100,6	100,0	99,4	100,3	100,5	100,1	100,0	99,9	100,3	99,7	99,8	100,2
transport pasażerski	a	100,5	99,6	99,7	99,8	99,4	102,1	100,4	99,8	98,5	99,4	99,1	98,8
<i>passenger transport</i>	b	101,2	100,2	100,1	100,1	103,8	105,1	98,3	101,3	100,4	98,4	100,7	100,2
transport towarowy	a	100,0	100,5	100,3	100,2	100,4	100,5	100,3	99,8	100,4	100,0	99,3	100,2
<i>freight transport</i>	b	100,6	100,0	99,4	100,3	100,3	99,8	100,1	99,8	100,3	99,7	99,7	100,2

TABL. 16. MIESIĘCZNE WSKAŹNIKI CEN USŁUG TRANSPORTU, GOSPODARKI MAGAZYNOWEJ I ŁĄCZNOŚCI (cd.)
MONTHLY PRICE INDICES OF TRANSPORT, STORAGE AND COMMUNICATION (cont.)

Wyszczególnienie Specification		I	II	III	IV	V	VI	VII	VIII	IX	X	XI	XII
		miesiąc poprzedni = 100 previous month = 100											
TRANSPORT WODNY (dok.)													
WATER TRANSPORT													
Transport wodny śródlądowy	a	100,0	100,0	99,7	100,2	100,4	100,1	100,3	100,0	100,0	99,9	99,9	100,0
<i>Inland water transport</i>	b	100,0	101,4	100,6	99,8	100,4	99,8	100,3	100,3	100,1	100,4	99,7	100,0
transport pasażerski	a	100,0	100,0	100,0	100,0	100,4	100,0	100,1	99,8	99,6	100,0	100,0	100,0
<i>passenger transport</i>	b	100,0	100,0	100,0	100,0	100,4	100,1	100,4	99,6	99,2	100,1	100,0	100,0
transport towarowy	a	100,0	100,0	99,7	100,2	100,4	100,1	100,3	100,0	100,0	99,9	99,9	100,0
<i>freight transport</i>	b	100,0	101,5	100,6	99,8	100,4	99,8	100,3	100,3	100,1	100,4	99,7	100,0
TRANSPORT LOTNICZY	a	100,8	100,0	100,0	100,0	100,0	100,0	100,7	100,0	100,0	100,0	100,0	100,0
AIR TRANSPORT	b	100,9	100,2	100,0	100,0	100,0	100,0	100,0	100,0	99,9	100,5	105,4	100,0
DZIAŁALNOŚĆ WSPOMAGAJĄCA TRANSPORT; DZIAŁALNOŚĆ ZWIĄZANA Z TURYSTYKĄ													
AUXILIARY TRANSPORT ACTIVITIES; TOURISM ORGANIZATION^Δ	a	100,3	99,9	100,0	100,3	100,2	100,5	100,6	100,4	99,7	99,9	100,0	100,3
AUXILIARY TRANSPORT ACTIVITIES; TOURISM ORGANIZATION^Δ	b	100,6	100,3	100,2	100,4	100,3	100,7	101,0	100,4	100,0	99,7	100,0	100,2
Przeładunek, magazynowanie i przechowywanie towarów	a	100,2	100,1	100,1	100,1	100,3	100,5	100,5	100,4	100,4	100,0	100,5	100,4
<i>Cargo handling and storage</i>	b	100,2	100,2	100,4	100,2	100,2	100,1	100,3	100,2	100,2	100,3	100,6	100,2
przeładunek towarów	a	100,3	100,1	100,1	100,0	100,4	100,4	100,4	100,5	100,4	100,1	100,5	100,4
<i>cargo handling</i>	b	100,3	100,2	100,4	100,4	100,4	100,0	100,6	100,4	100,1	100,2	100,5	100,2
magazynowanie i przechowywanie towarów	a	100,0	100,0	100,0	100,1	100,3	100,5	100,5	100,4	100,4	100,0	100,6	100,3
<i>storage and warehousing</i>	b	100,1	100,2	100,4	100,0	100,0	100,2	100,1	100,1	100,3	100,4	100,6	100,2
Działalność wspomagająca transport, pozostała	a	100,4	100,0	100,1	100,1	100,1	100,0	100,1	100,2	100,1	100,2	99,7	100,2
<i>Other supporting transport activities</i>	b	100,9	100,2	100,2	100,1	100,2	100,0	100,1	100,2	100,6	99,9	100,0	99,7
działalność wspomagająca transport lądowy, pozostała	a	100,4	100,1	100,1	100,0	100,1	99,9	100,2	100,1	100,1	100,2	99,6	100,3
<i>other supporting land transport activities</i>	b	101,2	100,2	100,3	100,1	100,3	100,0	100,2	100,2	100,6	99,9	100,1	99,6
działalność wspomagająca transport wodny, pozostała	a	100,3	99,3	100,0	100,0	100,0	99,9	100,1	100,7	100,1	100,1	100,3	100,3
<i>other supporting water transport activities</i>	b	99,2	100,1	100,2	100,1	99,9	99,5	100,4	100,1	100,4	100,4	100,3	100,3

^Δ Nazwa skrócona; patrz "Wykaz skrótów stosowanych w publikacji".

^Δ *Abbreviated name; see "Abbreviations used in publication".*

TABL. 16. MIESIĘCZNE WSKAŹNIKI CEN USŁUG TRANSPORTU, GOSPODARKI MAGAZYNOWEJ I ŁĄCZNOŚCI (cd.)
MONTHLY PRICE INDICES OF TRANSPORT, STORAGE AND COMMUNICATION (cont.)

Wyszczególnienie Specification		I	II	III	IV	V	VI	VII	VIII	IX	X	XI	XII
		miesiąc poprzedni = 100 previous month = 100											
DZIAŁALNOŚĆ WSPOMAGAJĄCA TRANSPORT; DZIAŁALNOŚĆ ZWIĄZANA Z TURYSTYKĄ (dok.)													
AUXILIARY TRANSPORT ACTIVITIES; TOURISM ORGANIZATION^Δ													
działalność wspomagająca transport lotniczy,													
pozostała	a	100,4	100,3	99,8	100,6	100,1	100,2	100,0	100,6	100,3	99,9	99,5	99,7
<i>other supporting air transport activities</i>	b	100,3	100,2	99,8	100,3	99,8	100,1	99,7	100,3	100,3	99,6	99,6	99,7
Działalność związana z turystyką													
<i>Activities of travel agencies and tour operators; tourist assistance activities n.e.c.</i>	a	100,4	99,9	100,0	101,7	101,4	102,4	103,9	100,4	96,5	98,2	98,1	100,9
	b	100,1	100,5	99,9	101,5	101,5	102,9	104,5	100,3	97,0	97,5	99,0	101,2
Działalność agencji transportowych													
<i>Activities of other transport agencies</i>	a	100,2	99,7	100,0	100,0	99,9	100,6	100,0	100,5	100,0	100,1	100,6	100,1
	b	100,5	100,3	100,2	100,4	100,2	100,8	100,9	100,7	100,4	100,0	100,1	100,3
POCZTA I TELEKOMUNIKACJA													
POST AND TELECOMMUNICATIONS	a	101,0	99,9	100,0	99,8	99,9	100,3	100,0	100,0	99,9	99,9	99,9	100,3
	b	100,9	99,9	100,3	100,0	99,7	100,1	100,7	100,2	99,6	100,0	99,9	100,1
Działalność pocztowa i kurierska													
<i>Post and courier activities</i>	a	106,1	100,0	100,0	100,0	100,0	100,0	100,0	100,0	100,0	100,0	100,0	100,0
	b	105,2	100,0	100,0	100,0	100,0	100,0	103,8	100,0	100,0	100,0	100,0	100,0
działalność operatora publicznego													
<i>national post activities</i>	a	106,2	100,0	100,0	100,0	100,0	100,0	100,0	100,0	100,0	100,0	100,0	100,0
	b	105,3	100,0	100,0	100,0	100,0	100,0	103,9	100,0	100,0	100,0	100,0	100,0
działalność pocztowa podmiotów innych niż operator publiczny													
<i>courier activities other than national post activities</i>	a	100,1	99,6	99,8	100,2	99,6	100,2	101,5	100,5	99,5	100,2	100,0	100,3
	b	100,0	100,4	99,7	100,2	100,0	100,2	100,3	100,0	100,0	100,1	99,9	100,2
Telekomunikacja													
<i>Telecommunications</i>	a	99,9	99,9	100,0	99,8	99,8	100,3	99,9	100,0	99,9	99,9	99,8	100,4
	b	99,9	99,8	100,3	100,0	99,6	100,1	100,0	100,2	99,5	100,0	99,9	100,1

^Δ Nazwa skrócona; patrz "Wykaz skrótów stosowanych w publikacji".

^Δ Abbreviated name; see "Abbreviations used in publication".

TABL. 16. MIESIĘCZNE WSKAŹNIKI CEN USŁUG TRANSPORTU, GOSPODARKI MAGAZYNOWEJ I ŁĄCZNOŚCI (cd.)
MONTHLY PRICE INDICES OF TRANSPORT, STORAGE AND COMMUNICATION (cont.)

Wyszczególnienie Specification		I	II	III	IV	V	VI	VII	VIII	IX	X	XI	XII
		analogiczny miesiąc roku poprzedniego = 100 corresponding month of previous year = 100											
O G Ó Ł E M	a	101,8	101,6	101,5	101,5	101,4	101,5	103,2	103,4	103,4	103,5	103,7	103,9
T O T A L	b	103,9	104,1	104,2	104,3	104,3	104,3	103,1	103,1	104,0	104,1	104,3	104,2
TRANSPORT LĄDOWY													
I RUROCIĄGOWY	a	103,1	102,9	103,2	103,4	103,5	103,6	109,4	109,7	110,1	110,1	110,3	110,3
LAND AND PIPELINE	b	110,1	110,3	110,3	110,2	110,3	110,7	105,0	104,9	107,8	108,1	107,9	108,1
TRANSPORT													
w tym: of which:													
Transport kolejowy	a	105,1	104,8	105,6	105,7	105,7	105,7	119,2	119,0	119,0	118,9	118,9	119,0
<i>Transport via railways</i>	b	118,0	118,0	117,2	117,1	117,1	117,1	103,9	104,0	110,7	110,7	110,6	110,8
transport pasażerski	a	101,2	100,6	103,7	103,7	103,7	103,7	103,7	103,2	103,2	103,2	103,2	103,2
<i>passenger transport</i>	b	103,2	103,2	100,7	100,7	100,7	100,7	101,0	101,2	101,2	101,2	101,2	101,8
transport towarowy	a	106,7	106,4	106,4	106,4	106,4	106,5	125,4	125,3	125,3	125,2	125,2	125,3
<i>freight transport</i>	b	123,6	123,6	123,6	123,5	123,5	123,5	104,9	105,0	113,9	113,9	113,7	113,7
Transport lądowy pozostały	a	101,5	101,5	101,4	101,8	101,9	102,2	102,1	102,8	103,5	103,6	103,9	104,0
<i>Other land transport</i>	b	104,1	104,5	105,1	105,0	105,2	105,8	106,3	105,9	105,5	106,0	105,7	105,9
w tym: of which:													
transport lądowy pasażerski, rozkładowy pozostały	a	101,2	101,0	101,0	101,1	101,3	101,3	101,3	101,5	101,4	101,4	101,5	101,7
<i>other scheduled passenger land transport</i>	b	102,0	102,2	102,6	102,8	102,9	104,1	105,1	105,8	106,2	106,7	106,9	106,8
działalność taksówek osobowych	a	101,2	101,3	101,3	101,3	101,3	101,4	101,4	101,5	101,7	101,8	102,2	102,6
<i>taxi operation</i>	b	103,4	103,9	104,1	104,8	105,5	106,1	107,5	107,7	107,8	107,4	107,4	107,0
transport lądowy pasażerski, pozostały	a	102,0	102,6	103,2	103,0	102,9	103,6	103,9	103,8	103,9	103,8	103,6	103,5
<i>other land passenger transport</i>	b	103,8	103,2	103,3	103,6	103,9	103,5	104,7	105,4	104,8	105,3	105,5	105,9
transport drogowy towarów <i>freight transport by road</i>	a	101,7	101,8	101,5	102,2	102,2	102,6	102,5	103,5	104,7	104,8	105,3	105,3
	b	105,2	105,8	106,7	106,2	106,5	106,8	107,0	105,9	105,0	105,6	105,1	105,3
TRANSPORT WODNY	a	100,0	100,2	100,7	100,8	101,2	101,5	101,4	101,7	102,0	102,0	101,6	101,7
WATER TRANSPORT	b	102,3	101,9	101,2	101,2	101,3	100,8	100,5	100,6	100,6	100,3	100,8	100,9
Transport wodny morski i przybrzeżny	a	100,0	100,3	100,8	100,8	101,3	101,7	101,5	101,7	102,1	102,1	101,7	101,8
<i>Sea and coastal water transport</i>	b	102,4	101,9	101,1	101,2	101,2	100,7	100,4	100,5	100,5	100,2	100,7	100,7
transport pasażerski	a	98,1	98,0	97,9	97,2	97,4	99,0	99,7	99,2	99,2	98,3	97,9	97,0
<i>passenger transport</i>	b	97,6	98,2	98,7	99,1	103,5	106,5	104,2	105,8	107,8	106,7	108,5	110,0
transport towarowy	a	100,1	100,4	100,9	101,0	101,5	101,8	101,6	101,9	102,3	102,3	101,9	102,0
<i>freight transport</i>	b	102,6	102,1	101,2	101,3	101,1	100,4	100,2	100,2	100,1	99,9	100,3	100,3

TABL. 16. MIESIĘCZNE WSKAŹNIKI CEN USŁUG TRANSPORTU, GOSPODARKI MAGAZYNOWEJ I ŁĄCZNOŚCI (cd.)
MONTHLY PRICE INDICES OF TRANSPORT, STORAGE AND COMMUNICATION (cont.)

Wyszczególnienie Specification	I	II	III	IV	V	VI	VII	VIII	IX	X	XI	XII
	analogiczny miesiąc roku poprzedniego = 100 corresponding month of previous year = 100											
TRANSPORT WODNY (dok.) WATER TRANSPORT												
Transport wodny śródlądowy a	99,4	99,3	98,9	99,7	99,7	99,8	100,3	100,8	100,8	100,5	100,5	100,4
<i>Inland water transport</i> b	100,4	101,8	102,8	102,4	102,4	102,2	102,1	102,4	102,5	103,0	102,8	102,8
transport pasażerski a	101,2	101,2	101,2	100,7	100,7	100,7	100,5	99,9	99,3	99,1	100,0	100,0
<i>passenger transport</i> b	100,0	100,0	100,0	100,0	100,0	100,0	100,3	100,1	99,8	99,9	99,9	99,9
transport towarowy a	99,4	99,2	98,8	99,7	99,7	99,8	100,3	100,8	100,9	100,6	100,5	100,5
<i>freight transport</i> b	100,4	101,9	102,9	102,5	102,5	102,3	102,2	102,5	102,6	103,1	102,9	102,9
TRANSPORT LOTNICZY a	100,8	100,8	100,3	99,0	99,0	98,5	99,2	99,2	99,2	99,2	99,2	101,6
AIR TRANSPORT b	101,7	101,9	101,9	101,8	101,8	101,8	101,1	101,1	101,0	101,6	107,1	107,1
DZIAŁALNOŚĆ WSPOMAGA- JĄCA TRANSPORT; DZIAŁALNOŚĆ ZWIĄZANA Z TURYSTYKĄ a	102,7	102,5	102,2	102,2	101,8	101,8	101,6	101,9	101,7	101,7	101,8	101,9
AUXILIARY TRANSPORT ACTIVITIES; TOURISM ORGANIZATION^Δ b	102,2	102,6	102,8	103,0	103,1	103,2	103,7	103,7	104,1	103,9	104,0	103,9
Przeładunek, magazynowanie i przechowywanie towarów a	102,6	102,2	102,1	101,9	101,8	102,1	102,3	102,5	102,7	102,7	103,1	103,4
<i>Cargo handling and storage</i> b	103,4	103,6	103,9	104,1	103,9	103,5	103,3	103,1	102,9	103,3	103,3	103,1
przeładunek towarów a	103,8	103,4	103,2	102,6	102,7	102,9	102,8	103,0	103,0	103,1	103,4	103,7
<i>cargo handling</i> b	103,6	103,7	104,1	104,5	104,5	104,1	104,2	104,1	103,9	104,0	104,0	103,8
magazynowanie przechowywanie towarów a	101,8	101,4	101,3	101,4	101,2	101,5	102,0	102,1	102,5	102,5	102,9	103,2
<i>storage and warehousing</i> b	103,3	103,5	103,8	103,7	103,5	103,1	102,6	102,3	102,2	102,7	102,7	102,6
Działalność wspomagająca transport, pozostała a	102,6	102,6	102,5	102,4	101,9	101,6	101,2	101,5	101,1	101,1	100,9	101,2
<i>Other supporting transport activities</i> b	101,7	101,8	102,0	102,0	102,1	102,2	102,2	102,2	102,6	102,4	102,8	102,3
działalność wspomagająca transport lądowy, pozostała a	102,9	102,8	102,8	102,8	102,2	102,0	101,6	101,7	101,0	101,0	100,7	101,2
<i>other supporting land transport activities</i> b	102,0	102,1	102,4	102,4	102,6	102,7	102,8	102,9	103,5	103,2	103,6	103,0
działalność wspomagająca transport wodny, pozostała a	101,8	101,2	100,8	100,2	99,8	99,4	99,1	100,0	100,5	100,5	101,1	101,2
<i>other supporting water transport activities</i> b	100,1	100,9	101,1	101,2	101,1	100,7	100,9	100,3	100,6	100,9	100,9	101,0

^Δ Nazwa skrócona; patrz "Wykaz skrótów stosowanych w publikacji".

^Δ Abbreviated name; see "Abbreviations used in publication".

TABL. 16. MIESIĘCZNE WSKAŹNIKI CEN USŁUG TRANSPORTU, GOSPODARKI MAGAZYNOWEJ I ŁĄCZNOŚCI (dok.)
MONTHLY PRICE INDICES OF TRANSPORT, STORAGE AND COMMUNICATION

Wyszczególnienie Specification	I	II	III	IV	V	VI	VII	VIII	IX	X	XI	XII
	analogiczny miesiąc roku poprzedniego = 100 corresponding month of previous year = 100											
DZIAŁALNOŚĆ WSPOMAGA- JĄCA TRANSPORT; DZIAŁALNOŚĆ ZWIĄZANA Z TURYSTYKĄ (dok.)												
AUXILIARY TRANSPORT ACTIVITIES; TOURISM ORGANIZATION^Δ												
działalność wspomagająca transport lotniczy, pozostała..... a	101,7	102,3	101,7	101,8	101,4	101,1	100,4	101,3	101,6	101,7	101,6	101,2
other supporting air transport activities b	101,0	101,0	100,9	100,7	100,4	100,4	100,1	99,9	99,9	99,6	99,7	99,7
Działalność związana z turystyką a	101,4	100,9	100,9	101,1	101,4	102,1	102,3	102,2	102,2	104,1	103,3	103,5
Activities of travel agencies and tour operators; tourist assistance activities n.e.c. b	103,3	103,9	103,9	103,7	103,8	104,3	105,0	104,8	105,3	104,6	105,6	105,9
Działalność agencji transportowych a	103,2	102,9	102,4	102,4	101,9	101,9	101,5	101,9	101,8	101,4	101,9	101,7
Activities of other transport agencies b	102,0	102,7	102,9	103,3	103,6	103,8	104,8	105,0	105,4	105,4	104,8	105,0
POCZTA I TELEKOMUNI- KACJA a	100,6	100,2	100,1	100,1	100,0	100,2	100,1	100,3	100,0	100,3	100,5	100,8
POST AND TELECOMMUNI- CATIONS b	100,7	100,6	100,9	101,1	100,9	100,7	101,5	101,7	101,4	101,5	101,6	101,4
Działalność pocztowa i kurierska a	106,1	106,1	106,1	106,1	106,1	106,1	106,1	106,1	106,1	106,1	106,1	106,1
Post and courier activities b	105,2	105,2	105,2	105,2	105,2	105,2	109,2	109,2	109,2	109,2	109,2	109,2
działalność operatora publicznego a	106,2	106,2	106,2	106,2	106,2	106,2	106,2	106,2	106,2	106,2	106,2	106,2
national post activities b	105,3	105,3	105,3	105,3	105,3	105,3	109,4	109,4	109,4	109,4	109,4	109,4
działalność pocztowa podmiotów innych niż operator publiczny a	102,0	101,4	101,1	101,1	100,4	100,5	102,2	102,5	101,9	101,6	101,5	101,4
courier activities other than national post activities b	101,3	102,1	102,1	102,0	102,5	102,5	101,4	100,8	101,3	101,2	101,1	100,9
Telekomunikacja a	99,4	99,0	98,8	98,8	98,7	98,9	98,8	99,0	98,6	99,0	99,2	99,6
Telecommunications b	99,6	99,6	99,9	100,1	99,9	99,7	99,7	100,0	99,6	99,7	99,8	99,5

^Δ Nazwa skrócona; patrz "Wykaz skrótów stosowanych w publikacji".

^Δ Abbreviated name; see "Abbreviations used in publication".

TABL. 17. MIESIĘCZNE WSKAŹNIKI CEN USŁUG TRANSPORTU W ZAKRESIE PRZEWOZU PASAŻERÓW
MONTHLY PRICE INDICES OF PASSENGER TRANSPORT

Wyszczególnienie Specification	I	II	III	IV	V	VI	VII	VIII	IX	X	XI	XII
a - 2007 r. b - 2008 r.	miesiąc poprzedni = 100 previous month = 100											

TRANSPORT KOLEJOWY
RAILWAY TRANSPORT

Przewozy pasażerów ogółem	a	100,0	100,0	103,8	100,0	100,0	100,0	100,0	100,0	100,0	100,0	100,0	100,0
Passenger transport total	b	100,0	100,0	100,8	100,0	100,0	100,0	100,4	100,3	100,0	100,0	100,0	100,7
pociągami osobowymi	a	100,0	100,0	104,8	100,0	100,0	100,0	100,0	100,0	100,0	100,0	100,0	100,0
by slow trains	b	100,0	100,0	102,5	100,0	100,0	100,0	100,9	100,6	100,0	100,0	100,0	100,0
bilety jednorazowe	a	100,0	100,0	104,9	100,0	100,0	100,0	100,0	100,0	100,0	100,0	100,0	100,0
single use tickets	b	100,0	100,0	102,6	100,0	100,0	100,0	100,0	100,0	100,0	100,0	100,0	100,0
bilety miesięczne	a	100,0	100,0	104,5	100,0	100,0	100,0	100,0	100,0	100,0	100,0	100,0	100,0
monthly tickets	b	100,0	100,0	101,9	100,0	100,0	100,0	103,7	102,5	100,0	100,0	100,0	100,0
normalne	a	100,0	100,0	104,5	100,0	100,0	100,0	100,0	100,0	100,0	100,0	100,0	100,0
full fare tickets	b	100,0	100,0	101,9	100,0	100,0	100,0	103,7	102,5	100,0	100,0	100,0	100,0
ulgowe	a	100,0	100,0	104,5	100,0	100,0	100,0	100,0	100,0	100,0	100,0	100,0	100,0
reduced fare tickets	b	100,0	100,0	101,9	100,0	100,0	100,0	103,7	102,5	100,0	100,0	100,0	100,0
pociągami pospiesznymi	a	100,0	100,0	103,1	100,0	100,0	100,0	100,0	100,0	100,0	100,0	100,0	100,0
by fast trains	b	100,0	100,0	99,5	100,0	100,0	100,0	100,0	100,0	100,0	100,0	100,0	101,3

TRANSPORT SAMOCHODOWY MIĘDZYMIASTOWY
INTER-URBAN MOTOR TRANSPORT

Przewozy pasażerów ogółem	a	100,1	100,3	100,2	100,1	100,0	100,3	100,2	100,1	100,4	100,0	100,2	100,4
Passenger transport total	b	100,2	100,3	100,5	100,2	100,4	101,1	101,9	101,5	100,4	100,6	100,3	100,1
w regularnej komunikacji													
autobusowej	a	100,1	100,0	100,1	100,1	100,0	100,0	100,0	100,2	100,1	100,0	100,2	100,4
in scheduled bus transportation	b	100,1	100,2	100,3	100,0	100,5	101,2	101,8	101,6	100,5	100,6	100,2	100,0

TABL. 17. MIESIĘCZNE WSKAŹNIKI CEN USŁUG TRANSPORTU W ZAKRESIE PRZEWOZU PASAŻERÓW (cd.)
MONTHLY PRICE INDICES OF PASSENGER TRANSPORT (cont.)

Wyszczególnienie Specification	I	II	III	IV	V	VI	VII	VIII	IX	X	XI	XII
a - 2007 r. b - 2008 r.	miesiąc poprzedni = 100 previous month = 100											

TRANSPORT SAMOCHODOWY MIĘDZYMIASTOWY (dok.)
INTER-URBAN MOTOR TRANSPORT

bilety jednorazowe: single use tickets:													
autobusy zwykłe	a	100,1	100,0	100,1	100,1	100,0	100,0	100,0	100,1	100,1	100,0	100,2	100,5
slow buses	b	100,3	100,2	100,4	100,0	100,4	101,3	100,8	101,2	100,9	100,5	100,3	100,0
autobusy pospieszne	a	100,1	100,1	100,0	100,0	100,1	100,1	100,2	100,1	100,5	100,2	100,2	100,3
fast buses	b	100,3	100,3	100,3	100,2	100,3	100,9	101,1	100,6	101,0	100,2	100,5	100,0
bilety miesięczne: monthly tickets:													
normalne	a	100,1	100,0	100,1	100,1	100,0	100,0	100,0	100,2	100,1	100,0	100,2	100,4
full fare tickets	b	100,1	100,2	100,3	100,0	100,5	101,2	101,9	101,7	100,4	100,6	100,1	100,0
ulgowe	a	100,1	100,0	100,1	100,1	100,0	100,0	100,0	100,2	100,1	100,0	100,2	100,4
reduced fare tickets	b	100,1	100,2	100,3	100,0	100,5	101,2	101,9	101,7	100,4	100,6	100,1	100,0
w nieregularnej komunikacji autobusowej	a	100,2	101,4	100,7	100,3	100,0	101,3	100,9	100,0	101,2	100,0	100,3	100,2
in non-scheduled bus transportation	b	100,3	100,8	101,1	100,8	100,3	100,6	102,1	101,2	100,2	100,7	100,6	100,3

TRANSPORT LOTNICZY
AIR TRANSPORT

Przewozy pasażerów ogółem	a	100,8	100,0	100,0	100,0	100,0	100,0	100,7	100,0	100,0	100,0	100,0	100,0
Passenger transport total	b	100,9	100,2	100,0	100,0	100,0	100,0	100,0	100,0	99,9	100,5	105,4	100,0
w komunikacji krajowej	a	100,0	100,0	100,0	100,0	100,0	100,0	100,0	100,0	100,0	100,0	100,0	100,0
in domestic traffic	b	100,0	100,0	100,0	100,0	100,0	100,0	100,0	100,0	100,0	100,0	100,0	100,0
w komunikacji międzyna- rodowej	a	101,0	100,0	100,0	100,0	100,0	100,0	100,9	100,0	100,0	100,0	100,0	100,0
in international traffic	b	101,1	100,2	100,0	100,0	100,0	100,0	100,0	100,0	99,9	100,6	106,5	100,0

TABL. 17. MIESIĘCZNE WSKAŹNIKI CEN USŁUG TRANSPORTU W ZAKRESIE PRZEWOZU PASAŻERÓW (cd.)
MONTHLY PRICE INDICES OF PASSENGER TRANSPORT (cont.)

Wyszczególnienie Specification	I	II	III	IV	V	VI	VII	VIII	IX	X	XI	XII
a - 2007 r. b - 2008 r.	analogiczny miesiąc roku poprzedniego = 100 corresponding month of previous year = 100											

TRANSPORT KOLEJOWY
RAILWAY TRANSPORT

Przewozy pasażerów ogółem	a	101,4	100,7	104,6	104,6	104,6	104,6	104,6	103,8	103,8	103,8	103,8	103,8
Passenger transport total	b	103,8	103,8	100,8	100,8	100,8	100,8	101,2	101,5	101,5	101,5	101,5	102,2
pociągami osobowymi	a	102,3	100,6	105,4	105,4	105,4	105,4	105,4	104,8	104,8	104,8	104,8	104,8
by slow trains	b	104,8	104,8	102,5	102,5	102,5	102,5	103,3	104,0	104,0	104,0	104,0	104,0
bilety jednorazowe	a	100,6	100,6	105,6	105,6	105,6	105,6	105,6	104,9	104,9	104,9	104,9	104,9
single use tickets	b	104,9	104,9	102,6	102,6	102,6	102,6	102,6	102,6	102,6	102,6	102,6	102,6
bilety miesięczne	a	107,9	100,4	105,0	105,0	105,0	105,0	105,0	104,5	104,5	104,5	104,5	104,5
monthly tickets	b	104,5	104,5	101,9	101,9	101,9	101,9	105,6	108,3	108,3	108,3	108,3	108,3
normalne	a	107,9	100,4	105,0	105,0	105,0	105,0	105,0	104,5	104,5	104,5	104,5	104,5
full fare tickets	b	104,5	104,5	101,9	101,9	101,9	101,9	105,6	108,3	108,3	108,3	108,3	108,3
ulgowe	a	107,9	100,4	105,0	105,0	105,0	105,0	105,0	104,5	104,5	104,5	104,5	104,5
reduced fare tickets	b	104,5	104,5	101,9	101,9	101,9	101,9	105,6	108,3	108,3	108,3	108,3	108,3
pociągami pospiesznymi	a	100,8	100,8	103,9	103,9	103,9	103,9	103,9	103,1	103,1	103,1	103,1	103,1
by fast trains	b	103,1	103,1	99,5	99,5	99,5	99,5	99,5	99,5	99,5	99,5	99,5	100,8

TRANSPORT SAMOCHODOWY MIĘDZYMIASTOWY
INTER-URBAN MOTOR TRANSPORT

Przewozy pasażerów ogółem	a	102,1	102,2	102,2	102,2	102,1	102,3	102,3	102,3	102,2	102,1	102,2	102,6
Passenger transport total	b	102,6	102,6	102,8	102,9	103,4	104,2	105,8	107,3	107,3	108,0	108,0	107,7
w regularnej komunikacji													
autobusowej	a	101,7	101,6	101,5	101,5	101,5	101,4	101,1	101,1	100,8	100,7	100,9	101,3
in scheduled bus transportation	b	101,3	101,5	101,7	101,6	102,1	103,4	105,2	106,7	107,1	107,7	107,6	107,1

TABL. 17. MIESIĘCZNE WSKAŹNIKI CEN USŁUG TRANSPORTU W ZAKRESIE PRZEWOZU PASAŻERÓW (dok.)
MONTHLY PRICE INDICES OF PASSENGER TRANSPORT

Wyszczególnienie Specification	I	II	III	IV	V	VI	VII	VIII	IX	X	XI	XII
a - 2007 r. b - 2008 r.	analogiczny miesiąc roku poprzedniego = 100 corresponding month of previous year = 100											

TRANSPORT SAMOCHODOWY MIĘDZYMIASTOWY (dok.)
INTER-URBAN MOTOR TRANSPORT

bilety jednorazowe: single use tickets:												
autobusy zwykłe a	101,6	101,5	101,4	101,5	101,4	101,3	101,0	100,9	100,7	100,5	100,8	101,3
slow buses b	101,5	101,7	102,0	101,9	102,3	103,6	104,5	105,7	106,5	107,0	107,1	106,6
autobusy pospieszne a	101,9	101,6	101,4	101,3	101,3	101,1	101,2	101,2	101,5	101,6	101,9	102,0
fast buses b	102,2	102,4	102,6	102,8	103,0	103,9	104,8	105,3	105,8	105,8	106,1	105,8
bilety miesięczne: monthly tickets:												
normalne a	101,7	101,6	101,5	101,5	101,4	101,4	101,1	101,1	100,8	100,6	100,8	101,2
full fare tickets b	101,2	101,4	101,6	101,6	102,0	103,3	105,2	106,8	107,2	107,7	107,6	107,2
ulgowe a	101,8	101,7	101,6	101,6	101,5	101,4	101,2	101,1	100,8	100,7	100,9	101,3
reduced fare tickets b	101,3	101,4	101,6	101,6	102,1	103,3	105,2	106,9	107,2	107,8	107,7	107,2
w nieregularnej komunikacji autobusowej a	103,4	104,3	104,4	104,5	104,0	105,4	106,3	106,2	106,9	106,7	106,7	106,7
in non-scheduled bus transportation b	106,8	106,1	106,5	107,0	107,3	106,7	107,9	109,2	108,1	108,8	109,1	109,3

TRANSPORT LOTNICZY
AIR TRANSPORT

Przewozy pasażerów ogółem a	100,8	100,8	100,3	99,0	99,0	98,5	99,2	99,2	99,2	99,2	99,2	101,6
Passenger transport total b	101,7	101,9	101,9	101,8	101,8	101,8	101,1	101,1	101,0	101,6	107,1	107,1
w komunikacji krajowej a	93,8	93,8	93,8	87,5	87,5	87,5	87,5	87,5	87,5	87,5	87,5	100,0
in domestic traffic b	100,0	100,0	100,0	100,0	100,0	100,0	100,0	100,0	100,0	100,0	100,0	100,0
w komunikacji międzyna- rodowej a	102,2	102,2	101,7	101,7	101,7	101,1	102,0	102,0	102,0	102,0	102,0	102,0
in international traffic b	102,1	102,3	102,3	102,2	102,2	102,2	101,3	101,3	101,2	101,9	108,5	108,5

DZIAŁ V
HANDEL DETALICZNY

CHAPTER V
RETAIL TRADE

TABL. 18. MIESIĘCZNE WSKAŹNIKI CEN TOWARÓW I USŁUG KONSUMPCYJNYCH
MONTHLY PRICE INDICES OF CONSUMER GOODS AND SERVICES

Wyszczególnienie Specification a - 2007 r. b - 2008 r.	I	II	III	IV	V	VI	VII	VIII	IX	X	XI	XII	
	miesiąc poprzedni = 100 previous month = 100												
O G Ó Ł E M	a	100,4	100,3	100,5	100,5	100,5	100,0	99,7	99,6	100,8	100,6	100,7	100,3
TOTAL	b	100,7	100,4	100,4	100,4	100,8	100,2	100,0	99,6	100,3	100,4	100,2	99,9
ŻYWNOŚĆ I NAPOJE BEZALKOHOLOWE	a	101,1	100,7	100,8	100,9	101,2	99,0	98,4	99,4	102,4	101,7	101,5	100,3
FOOD AND NON- -ALCOHOLIC BEVE- RAGES	b	101,1	100,2	100,4	100,7	101,2	99,4	98,9	98,4	100,6	100,8	100,7	100,8
ŻYWNOŚĆ	a	101,2	100,8	100,9	101,0	101,3	98,9	98,2	99,3	102,6	101,8	101,6	100,4
FOOD	b	101,1	100,1	100,4	100,8	101,2	99,3	98,8	98,2	100,6	100,9	100,8	100,9
Pieczywo i produkty zbożowe	a	100,4	100,8	100,4	100,2	100,2	100,3	100,2	100,3	104,2	102,6	100,9	100,7
<i>Bread and cereals</i>	b	100,8	100,8	100,4	100,7	101,0	100,9	100,7	100,5	100,3	100,1	100,4	100,0
w tym pieczywo	a	100,3	100,9	100,4	100,1	100,0	100,2	100,1	100,2	106,8	103,3	100,6	100,6
<i>of which bread</i>	b	100,7	100,6	100,2	100,7	101,1	101,1	100,6	100,4	100,1	100,1	100,5	100,1
Mięso	a	101,9	100,5	101,1	99,4	100,2	100,8	103,1	100,5	100,5	99,8	99,8	98,7
<i>Meat</i>	b	101,4	99,2	100,4	100,0	100,8	102,0	100,7	100,8	100,6	99,9	99,7	99,9
w tym: <i>of which:</i>													
mięso surowe	a	104,6	101,4	102,5	98,9	100,2	101,8	104,4	100,1	99,9	99,0	99,4	97,3
<i>fresh, chilled or</i> <i>frozen meat</i>	b	102,3	98,7	101,1	99,7	101,1	102,0	100,8	100,2	100,3	99,2	99,1	99,9
w tym: <i>of which:</i>													
wołowe	a	100,3	100,0	100,2	100,4	100,3	100,0	100,7	99,9	100,5	99,9	100,4	100,0
<i>beef</i>	b	101,1	100,1	100,2	100,5	100,3	100,5	100,3	100,1	100,6	100,3	100,1	100,3
wieprzowe	a	99,5	97,8	99,7	100,2	99,9	100,3	105,2	101,3	101,6	99,9	98,2	98,9
<i>pork</i>	b	102,9	97,3	100,1	100,3	101,6	104,0	100,4	101,0	101,1	100,0	99,3	100,5
drób	a	113,6	106,4	106,6	97,2	100,3	104,1	104,5	98,9	97,9	97,6	100,7	94,6
<i>poultry</i>	b	101,8	100,0	102,6	98,7	100,6	99,7	101,4	99,2	99,0	97,7	98,4	98,8
wędliny i pozostałe przetwory mięsne ^a ..	a	99,9	99,7	99,9	99,9	100,2	100,1	102,0	100,9	101,1	100,5	100,1	99,8
<i>processed meat and</i> <i>other meat</i> <i>preparations^a</i>	b	100,7	99,6	99,8	100,2	100,7	102,0	100,7	101,2	100,7	100,3	100,1	99,9
Ryby	a	100,2	100,2	100,1	100,0	100,0	100,1	100,2	100,1	100,2	100,2	100,4	100,2
<i>Fish</i>	b	100,5	100,2	100,2	100,4	100,1	99,9	100,2	100,2	100,1	100,4	101,0	100,4
w tym: <i>of which:</i>													
ryby, skorupiaki oraz inne zwierzęta wodne świeże, chłodzone lub mrożone	a	100,1	100,3	100,2	100,0	100,0	100,1	100,2	100,2	100,0	100,3	100,5	100,2
<i>fish, crustaceans and</i> <i>other fresh, chilled</i> <i>or frozen seafood</i>	b	100,5	99,9	100,1	100,3	99,9	99,6	100,1	100,0	99,9	100,6	101,3	100,6
w tym ryby morskie <i>of which fresh and</i> <i>frozen seafish</i>	a	99,9	100,1	100,1	100,0	99,9	100,1	100,2	100,1	100,0	100,5	100,5	100,4
	b	100,2	100,3	100,3	100,4	100,0	99,8	100,0	100,2	99,9	100,7	101,4	101,4
przetwory rybne	a	100,2	100,2	100,0	100,0	100,1	100,1	100,2	100,0	100,3	100,1	100,3	100,1
<i>fish products</i>	b	100,5	100,5	100,3	100,7	100,4	100,3	100,3	100,3	100,3	100,3	100,6	100,1

a Łącznie z wyrobami garmazeryjnymi.
a Including ready-to-serve food.

TABL. 18. MIESIĘCZNE WSKAŹNIKI CEN TOWARÓW I USŁUG KONSUMPCYJNYCH (cd.)
MONTHLY PRICE INDICES OF CONSUMER GOODS AND SERVICES (cont.)

Wyszczególnienie Specification a - 2007 r. b - 2008 r.	I	II	III	IV	V	VI	VII	VIII	IX	X	XI	XII
	miesiąc poprzedni = 100 previous month = 100											
Mleko, sery i jaja a	100,4	100,1	100,2	100,2	100,2	100,2	100,5	101,2	103,4	103,4	102,5	101,2
Milk, cheese and eggs b	101,0	100,2	100,0	100,0	99,7	99,5	99,8	99,6	99,9	99,9	99,7	99,7
w tym: of which:												
mleko a	100,3	100,1	100,5	100,5	100,7	100,6	100,9	101,2	104,3	102,6	102,6	100,9
milk b	101,0	100,3	100,2	100,1	100,1	100,3	99,8	99,9	99,8	99,9	99,6	99,9
jogurt, śmietana, napoje i desery mleczne a	100,4	100,1	100,2	100,2	99,6	100,1	100,6	101,0	101,7	102,0	101,6	100,9
yoghurt, cream, milk- -based desserts, milk-based beve- rages and other similar milk-based products b	101,1	100,6	100,2	101,1	100,5	100,0	100,7	100,2	100,1	99,9	99,5	99,6
sery a	100,4	100,1	100,1	100,2	100,3	100,4	100,5	101,7	104,5	104,7	103,0	101,4
cheese b	100,7	99,5	99,6	99,2	99,1	98,7	99,2	98,9	99,8	99,6	99,7	99,4
w tym sery dojrzewające i topione a	100,4	100,0	100,1	100,4	100,2	100,5	100,5	102,4	105,9	106,6	104,2	101,4
of which ripening and processed cheese b	100,4	98,8	99,1	98,3	98,3	97,6	98,7	99,0	99,8	99,3	99,4	98,9
jaja a	100,4	100,0	100,2	100,0	100,4	99,5	100,0	100,4	102,3	103,7	102,3	101,6
eggs b	101,5	100,9	99,8	100,0	99,6	99,3	99,6	100,0	99,5	100,7	100,2	100,0
Oleje i pozostałe tłuszcze a	100,4	100,0	99,9	99,8	100,2	100,1	101,5	101,8	104,2	103,5	102,6	100,6
Oils and fats b	100,1	99,0	99,7	100,4	99,7	100,9	100,8	100,6	100,5	100,2	100,0	99,9
w tym: of which:												
masło a	100,3	100,0	99,6	99,9	100,2	100,3	102,2	103,4	108,7	106,3	103,3	99,9
butter b	98,7	96,6	97,4	98,7	97,1	99,4	99,1	99,3	99,6	99,3	99,7	99,6
margaryna i inne tłuszcze roślinne ... a	100,8	100,5	100,2	99,8	100,8	100,1	101,0	100,9	100,8	101,3	101,8	101,0
margarine and other vegetable fats b	100,7	100,6	100,9	100,9	100,3	101,9	102,4	101,4	100,2	100,2	99,8	99,7
Owoce a	98,0	101,4	102,1	105,0	112,5	92,4	101,3	101,5	103,6	104,9	100,0	97,0
Fruit b	103,5	103,0	102,5	103,7	104,8	83,7	97,3	87,3	96,9	103,1	100,4	105,1
Warzywa a	105,2	103,7	103,0	107,2	103,8	92,5	75,2	86,1	107,9	103,4	110,0	106,0
Vegetables b	101,2	100,3	101,6	103,7	104,7	97,3	86,3	84,7	106,5	108,2	108,4	107,0
Cukier, dżem, miód, czekolada i wyroby cukiernicze a	99,8	99,7	99,7	99,8	100,1	99,6	99,7	99,7	100,3	100,6	100,5	100,2
Sugar, jam, honey, chocolate and confectionery b	100,3	100,0	99,5	99,5	100,4	99,8	99,8	99,8	100,3	101,3	100,7	100,5
w tym cukier a	98,9	99,2	99,0	99,4	99,6	98,9	98,6	99,1	99,8	100,1	100,4	100,0
of which sugar b	99,7	98,6	96,8	96,8	99,4	97,9	98,1	99,2	100,4	104,4	102,8	101,6
Pozostałe artykuły żyw- nościowe a	100,6	100,4	100,2	100,1	100,5	100,4	100,3	100,4	100,4	100,3	100,4	99,9
Food products n.e.c. b	100,9	100,6	100,2	100,6	100,6	100,5	100,6	100,5	100,4	100,3	100,1	99,7

TABL. 18. MIESIĘCZNE WSKAŹNIKI CEN TOWARÓW I USŁUG KONSUMPCYJNYCH (cd.)
MONTHLY PRICE INDICES OF CONSUMER GOODS AND SERVICES (cont.)

Wyszczególnienie <i>Specification</i>	I	II	III	IV	V	VI	VII	VIII	IX	X	XI	XII
	miesiąc poprzedni = 100 <i>previous month = 100</i>											
NAPOJE BEZALKO- HOLOWE a	100,4	100,1	100,2	100,2	100,5	100,5	100,6	100,5	100,5	100,6	100,5	100,2
<i>NON-ALCOHOLIC</i> <i>BEVERAGES</i> b	100,8	100,4	100,3	100,3	100,5	100,3	100,3	100,3	100,5	100,0	100,0	99,9
Kawa, herbata i kakao a	100,5	100,2	100,6	100,3	100,8	100,7	100,6	100,6	101,0	100,7	100,6	100,4
<i>Coffee, tea and cocoa</i> b	100,6	100,4	100,2	100,5	100,8	100,5	100,5	100,4	100,5	99,9	99,8	99,9
w tym: <i>of which:</i>												
kawa a	100,6	100,3	100,9	100,4	101,2	100,9	100,9	100,8	101,2	100,8	100,6	100,5
<i>coffee</i> b	100,6	100,5	100,0	100,5	101,0	100,6	100,5	100,4	100,4	99,9	99,5	99,7
herbata a	100,3	100,1	100,2	100,3	100,2	100,4	100,2	100,1	100,4	100,4	100,6	100,3
<i>tea</i> b	100,6	100,3	100,5	100,6	100,5	100,5	100,6	100,5	100,6	99,9	100,3	100,2
Wody mineralne, inne napoje bezalkoho- lowe, soki z owoców i warzyw a	100,4	100,1	99,9	100,1	100,3	100,3	100,6	100,4	100,2	100,6	100,4	100,1
<i>Mineral waters, soft</i> <i>drinks, fruit and</i> <i>vegetable juices</i> b	100,9	100,4	100,3	100,1	100,3	100,1	100,1	100,2	100,5	100,1	100,1	99,9
NAPOJE ALKOHO- LOWE I WYROBY TYTONIOWE a	100,1	100,1	100,0	100,1	100,3	100,9	101,4	101,1	100,6	100,3	100,2	100,3
<i>ALCOHOLIC BEVE- RAGES AND</i> <i>TOBACCO</i> b	100,3	100,2	100,2	100,2	100,4	100,7	101,1	101,8	101,2	100,7	100,7	100,4
NAPOJE ALKOHO- LOWE a	100,0	100,0	100,0	100,1	100,1	100,2	100,2	100,2	100,1	100,1	100,0	100,3
<i>ALCOHOLIC BEVE- RAGES</i> b	100,3	100,2	100,1	100,2	100,3	100,7	100,5	100,3	100,1	100,1	100,4	100,1
Wyroby spirytusowe i likiery a	100,1	100,0	99,9	99,9	99,9	100,0	100,1	100,1	100,0	100,0	100,0	100,3
<i>Spirits</i> b	100,3	100,2	100,1	100,2	100,1	100,1	100,1	100,2	100,1	99,8	100,2	100,1
Wina a	100,1	100,0	100,1	100,1	100,1	100,1	100,1	100,1	100,0	100,2	99,9	99,9
<i>Wine</i> b	100,3	100,1	100,1	100,2	100,4	100,3	100,2	100,4	100,2	100,2	100,2	100,1
Piwo a	100,0	100,1	100,0	100,2	100,2	100,4	100,3	100,3	100,1	100,3	100,1	100,5
<i>Beer</i> b	100,4	100,2	100,1	100,2	100,5	101,4	100,9	100,5	100,1	100,3	100,7	100,1
WYROBY TYTONIOWE a	100,2	100,1	100,1	100,1	100,6	102,2	103,4	102,5	101,5	100,6	100,4	100,3
<i>TOBACCO</i> b	100,3	100,3	100,3	100,2	100,5	100,7	102,1	104,4	103,0	101,8	101,2	100,7

TABL. 18. MIESIĘCZNE WSKAŹNIKI CEN TOWARÓW I USŁUG KONSUMPCYJNYCH (cd.)
MONTHLY PRICE INDICES OF CONSUMER GOODS AND SERVICES (cont.)

Wyszczególnienie Specification	I	II	III	IV	V	VI	VII	VIII	IX	X	XI	XII
	miesiąc poprzedni = 100 previous month = 100											
ODZIEŻ I OBUWIE a	97,7	98,3	99,3	99,9	100,0	99,9	98,8	98,8	99,9	100,2	100,2	99,8
CLOTHING AND FOOTWEAR b	96,8	98,4	101,0	99,9	99,9	99,7	98,3	98,2	101,4	100,3	99,9	99,4
ODZIEŻ a	98,1	98,6	99,3	99,9	99,9	99,9	99,0	99,2	100,0	100,2	100,2	99,9
CLOTHING b	97,6	98,6	101,0	99,8	99,9	99,6	98,5	98,6	101,4	100,2	99,9	99,7
w tym: of which:												
Ubiorzy a	98,0	98,5	99,3	99,9	99,9	99,8	98,9	99,1	100,0	100,2	100,2	99,9
Garments b	97,5	98,5	101,0	99,8	99,8	99,6	98,4	98,5	101,4	100,2	99,9	99,7
Usługi odzieżowe a	100,2	100,3	100,2	100,3	100,2	100,1	100,2	100,3	100,5	100,5	100,3	100,3
Cleaning, repair and hire of clothing b	101,1	100,7	100,4	100,4	100,5	100,4	100,4	100,3	100,6	100,6	100,2	100,2
OBUWIE a	96,6	97,6	99,2	100,0	100,0	99,9	98,3	97,7	99,6	100,3	100,1	99,7
FOOTWEAR b	94,8	97,9	101,0	100,2	100,0	100,0	97,8	97,2	101,4	100,3	99,9	98,5
W tym usługi obuwnicze a	100,3	100,2	100,2	100,0	100,3	100,3	100,0	100,2	100,1	100,3	100,3	100,2
Of which repair, shoe cleaning services and hire of footwear b	101,0	100,9	100,6	100,3	100,2	100,4	100,2	100,3	100,3	100,4	100,2	100,3
UŻYTKOWANIE MIESZKANIA I NOŚNIKI ENERGII a	101,1	100,2	100,2	100,3	100,3	100,3	100,2	100,2	100,3	100,6	100,4	100,2
HOUSING, WATER, ELECTRICITY, GAS AND OTHER FUELS b	102,3	102,1	100,3	100,2	101,6	100,3	100,5	100,4	100,7	101,1	101,0	100,1
w tym: of which:												
OPLĄTY ZA NAJEM MIESZKANIA a	101,0	100,8	100,3	100,4	100,4	100,6	100,5	100,3	100,5	100,4	100,6	100,3
ACTUAL RENTALS FOR HOUSING b	100,9	100,7	100,4	100,3	100,2	100,3	100,1	100,4	100,7	100,6	100,5	100,2
KONSERWACJA MIESZKANIA a	100,3	100,4	100,8	101,7	101,9	101,2	100,5	100,2	100,1	100,1	100,1	100,1
MAINTENANCE AND REPAIR OF THE DWELLING b	100,3	100,5	100,5	100,4	100,3	100,2	100,2	100,2	100,2	100,1	100,1	100,1
W tym materiały do konserwacji mieszkania a	100,2	100,4	100,8	101,9	102,1	101,2	100,4	100,1	99,9	99,9	100,0	100,0
Of which materials for the maintenance and repair of the dwelling b	100,1	100,3	100,4	100,2	100,2	100,0	100,1	100,1	100,1	100,0	100,0	100,0
NOŚNIKI ENERGII a	101,4	100,0	100,0	99,9	99,9	100,1	100,1	100,2	100,4	100,9	100,6	100,3
ELECTRICITY, GAS AND OTHER FUELS b	101,4	103,3	100,1	100,0	102,4	100,3	100,6	100,5	101,1	101,7	101,7	100,2
Energia elektryczna a	101,6	100,0	100,0	100,0	100,0	100,0	100,0	100,0	100,0	100,0	100,0	100,0
Electricity b	102,2	108,7	100,0	98,5	101,9	100,0	100,1	100,0	100,0	100,0	100,7	100,0
Gaz a	103,3	99,8	99,8	99,8	99,9	100,1	100,1	100,2	100,4	100,3	100,5	100,5
Gas b	100,3	100,2	100,0	102,1	108,1	100,1	100,3	100,3	100,1	100,2	104,0	99,9

TABL. 18. MIESIĘCZNE WSKAŹNIKI CEN TOWARÓW I USŁUG KONSUMPCYJNYCH (cd.)
MONTHLY PRICE INDICES OF CONSUMER GOODS AND SERVICES (cont.)

Wyszczególnienie Specification		I	II	III	IV	V	VI	VII	VIII	IX	X	XI	XII
		miesiąc poprzedni = 100 previous month = 100											
Opał	a	100,2	100,0	99,8	99,5	99,7	100,1	100,2	100,3	101,0	103,0	101,7	100,8
Liquid and solid fuels	b	102,2	100,9	100,4	100,3	100,1	101,2	101,9	101,6	104,4	106,4	101,6	100,3
Energia ciepła	a	100,7	100,1	100,1	100,2	100,0	100,1	100,1	100,2	100,3	100,6	100,2	100,2
Heat energy	b	100,3	100,3	100,2	100,4	100,2	100,2	100,3	100,2	100,6	101,0	101,1	100,4
WYPOSAŻENIE MIESZKANIA I PROWADZENIE GOSPODARSTWA DOMOWEGO	a	100,1	100,1	100,1	100,3	100,2	100,2	100,2	100,1	100,1	100,2	100,2	100,1
FURNISHINGS, HOUSEHOLD EQUIPMENT AND ROUTINE MAINTENANCE OF THE HOUSE	b	100,2	100,2	100,2	100,2	100,2	100,3	100,2	100,1	100,2	100,2	100,1	100,0
w tym: of which:													
MEBLE ORAZ ARTY- KUŁY DO URZA- DZENIA I WYSTRO- JU MIESZKANIA	a	100,1	100,2	100,2	100,6	100,3	100,2	100,1	100,1	100,1	100,4	100,3	100,1
FURNITURE AND FURNISHINGS, CARPETS AND OTHER FLOOR COVERINGS	b	100,2	100,4	100,3	100,1	100,2	100,2	100,0	100,0	100,1	100,1	100,2	100,0
SPRZĘT GOSPO- DARSTWA DOMO- WEGO	a	99,9	99,9	99,9	100,0	100,0	99,9	99,9	99,8	99,9	99,9	99,9	100,0
HOUSEHOLD APPLIANCES	b	100,0	99,9	99,8	99,8	99,9	100,0	99,8	99,8	99,7	99,8	99,8	99,9
WYROBY SZKLANE, ZASTAWA STO- ŁOWA ORAZ INNE ARTYKUŁY KUCHENNE I DOMOWE	a	100,1	100,1	100,2	100,2	100,2	100,2	100,1	100,3	100,2	100,2	100,2	100,2
GLASWARE, TABLE- WARE AND HOUSEHOLD	b	100,3	100,4	100,3	100,4	100,3	100,3	100,2	100,3	100,3	100,3	100,3	100,2
INNE ARTYKUŁY UŻYTKU DOMOWE- GO ORAZ USŁUGI ZWIĄZANE Z PRO- WADZENIEM GOS- PODARSTWA DO- MOWEGO	a	100,1	100,1	100,2	100,2	100,3	100,3	100,3	100,3	100,2	100,2	100,3	100,1
GOODS AND SERVI- CES FOR ROUTINE HOUSEHOLD MAINTENANCE	b	100,2	100,3	100,2	100,3	100,3	100,6	100,4	100,4	100,5	100,4	100,0	100,0
W tym środki do prania i czyszczenia	a	100,0	100,1	100,2	100,2	100,4	100,3	100,4	100,4	100,2	100,1	100,3	100,1
Of which cleaning and washing agents	b	100,1	100,3	100,1	100,4	100,4	100,7	100,4	100,4	100,5	100,4	99,9	100,0

TABL. 18. MIESIĘCZNE WSKAŹNIKI CEN TOWARÓW I USŁUG KONSUMPCYJNYCH (cd.)
MONTHLY PRICE INDICES OF CONSUMER GOODS AND SERVICES (cont.)

Wyszczególnienie Specification a - 2007 r. b - 2008 r.	I	II	III	IV	V	VI	VII	VIII	IX	X	XI	XII
	miesiąc poprzedni = 100 previous month = 100											
ZDROWIE a	100,3	100,2	100,6	100,2	100,2	100,1	100,2	100,1	100,1	100,2	100,1	100,6
HEALTH b	100,4	100,4	100,4	100,3	100,4	100,3	100,2	100,1	100,2	100,1	100,1	100,2
w tym: of which:												
ARTYKUŁY												
MEDYCZNO-FARMA- CEUTYCZNE, URZA- DZENIA I SPRZĘT												
MEDYCZNY a	100,2	100,2	100,8	100,1	100,1	100,1	100,1	100,2	100,1	100,2	100,0	100,8
MEDICAL PRODUCTS, APPLIANCES AND EQUIPMENT b	100,2	100,3	100,3	100,2	100,3	100,2	100,1	100,0	100,1	100,0	100,1	100,1
W tym artykuły farma- ceutyczne a	100,2	100,2	100,9	100,1	100,1	100,1	100,1	100,2	100,1	100,2	100,0	100,8
Of which pharmaceu- tical products b	100,2	100,3	100,3	100,2	100,4	100,3	100,1	100,0	100,1	100,0	100,0	100,1
USŁUGI AMBULA- TORYJNE I MEDYCYN NIEKONWENCJO- NALNEJ a	100,6	100,3	100,2	100,4	100,2	100,2	100,3	100,1	100,3	100,4	100,3	100,3
OUT-PATIENT SERVI- CES b	100,8	100,9	100,6	100,5	100,4	100,3	100,3	100,3	100,4	100,3	100,4	100,3
W tym lekarskie a	100,4	100,1	100,1	100,4	100,1	100,2	100,1	100,0	100,3	100,5	100,3	100,2
Of which medical servi- ces b	100,7	100,6	100,4	100,5	100,2	100,3	100,3	100,3	100,5	100,3	100,3	100,3
TRANSPORT a	99,3	101,0	102,5	101,9	100,8	101,5	100,3	99,8	100,2	100,0	101,3	100,2
TRANSPORT b	99,1	99,8	100,8	100,2	100,9	102,0	100,5	99,2	98,5	99,0	97,3	95,7
ŚRODKI TRANSPORTU a	99,0	100,6	100,3	100,0	99,9	99,6	100,0	100,0	100,0	99,9	99,9	99,8
PURCHASE OF VEHI- CLES b	99,5	100,5	100,3	99,8	99,9	99,9	98,5	99,2	98,3	99,3	99,5	99,0
W tym samochody osobowe a	99,0	100,6	100,3	99,9	99,8	99,6	100,0	100,0	100,0	99,9	99,9	99,8
Of which motor cars b	99,4	100,5	100,2	99,7	99,9	99,9	98,4	99,2	98,2	99,3	99,6	98,9
EKSPLOATACJA PRY- WATNYCH ŚRODKÓW TRANSPORTU a	99,3	101,3	103,8	103,0	101,3	102,3	100,6	99,5	100,4	99,9	102,1	100,2
OPERATION OF PER- SONAL TRANS- PORT EQUIPMENT b	98,8	99,2	101,0	100,0	102,1	102,7	101,1	98,6	98,2	98,6	95,6	93,2
W tym paliwa a	99,1	101,7	104,9	103,8	101,6	102,9	100,7	99,4	100,4	99,8	102,5	100,2
Of which fuels b	98,2	98,8	101,3	99,9	102,6	103,3	101,3	98,1	97,6	98,1	94,2	91,0
USŁUGI TRANSPOR- TOWE a	99,5	100,4	100,5	100,4	100,0	100,3	99,7	100,6	99,6	100,2	100,1	100,4
TRANSPORT SERVICES b	100,1	101,4	100,7	101,8	98,2	102,2	100,6	101,7	99,7	100,3	100,9	100,1
w tym: of which:												
Transport kolejowy a	100,0	100,0	104,1	100,0	100,0	100,0	100,0	100,0	100,0	100,0	100,0	100,0
Passenger transport by train b	100,0	100,0	102,2	100,0	100,0	100,0	101,0	100,7	100,0	100,0	100,0	100,3

TABL. 18. MIESIĘCZNE WSKAŹNIKI CEN TOWARÓW I USŁUG KONSUMPCYJNYCH (cd.)
MONTHLY PRICE INDICES OF CONSUMER GOODS AND SERVICES (cont.)

Wyszczególnienie <i>Specification</i>		I	II	III	IV	V	VI	VII	VIII	IX	X	XI	XII
		miesiąc poprzedni = 100 <i>previous month = 100</i>											
Autobusy zamiejscowe <i>Inter-urban buses</i>	a	100,0	100,1	100,1	100,1	100,0	100,0	100,2	100,1	100,4	100,2	100,3	100,4
	b	100,4	100,4	100,4	100,1	100,4	101,3	101,6	100,9	100,9	100,3	100,2	99,9
Autobusy miejskie	a	100,1	100,0	100,2	100,1	100,3	100,2	100,1	100,7	100,3	100,1	100,1	100,1
<i>Intra-urban buses</i>	b	100,8	100,4	100,7	100,7	100,3	100,9	100,4	100,8	100,8	100,7	100,4	100,3
ŁĄCZNOŚĆ	a	99,9	100,0	100,0	100,0	100,0	100,0	100,0	98,1	100,0	100,0	100,0	100,3
COMMUNICATION	b	100,5	99,8	100,0	100,0	100,0	100,4	100,1	99,7	100,0	100,0	99,9	99,9
USŁUGI POCZTOWE ...	a	101,3	100,0	100,0	100,0	100,0	100,0	100,0	100,0	100,0	100,0	100,0	100,0
<i>POSTAL SERVICES</i>	b	101,8	100,0	100,0	100,0	100,0	100,0	101,6	100,0	100,0	100,0	100,0	100,0
SPRZĘT I USŁUGI TELEKOMUNIKACYJNE	a	99,9	100,0	100,0	100,0	100,0	100,0	100,0	98,0	100,0	100,0	100,0	100,3
<i>TELEPHONE AND TELEFAX EQUIPMENT AND TELEPHONE AND TELEFAX SERVICES</i>	b	100,4	99,8	100,0	100,0	100,0	100,4	100,1	99,7	100,0	100,0	99,9	99,9
W tym usługi telekomunikacyjne	a	99,9	100,0	100,0	100,0	100,0	100,0	100,0	98,0	100,0	100,0	100,0	100,3
<i>Of which telephone and telefax services</i>	b	100,5	99,8	100,0	100,0	100,0	100,4	100,1	99,7	100,0	100,0	100,0	99,9
w tym rozmowy telefoniczne krajowe ..	a	100,0	100,0	100,0	100,0	100,0	100,0	100,0	100,0	100,0	100,0	100,0	100,0
<i>of which telephone domestic calls</i>	b	100,0	100,0	100,0	100,0	100,0	100,0	100,0	100,0	100,0	100,0	100,0	100,0
REKREACJA I KULTURA	a	100,3	100,0	99,9	99,9	100,0	100,1	100,5	97,9	99,6	99,6	99,9	100,5
RECREATION AND CULTURE	b	100,9	99,7	99,9	100,0	100,2	101,0	100,8	99,5	99,6	99,7	99,9	100,4
w tym: <i>of which:</i>													
SPRZĘT AUDIOWIZUALNY, FOTOGRAFICZNY I INFORMATYCZNY	a	99,4	98,7	98,7	98,7	98,7	98,7	98,9	98,9	98,9	99,1	98,8	99,0
<i>AUDIO-VISUAL, PHOTOGRAPHIC AND INFORMATION PROCESSING EQUIPMENT</i>	b	98,7	99,6	98,1	98,2	98,7	98,7	98,6	98,4	98,9	99,2	99,7	99,5
USŁUGI W ZAKRESIE REKREACJI I KULTURY	a	100,4	100,3	100,2	100,1	100,1	100,0	99,9	94,4	100,2	100,1	100,1	101,0
<i>RECREATIONAL AND CULTURAL SERVICES</i>	b	102,0	99,0	100,2	100,2	100,6	101,5	100,3	98,8	100,4	100,2	100,0	100,2
w tym: <i>of which:</i>													
Bilety do kin, teatrów, na koncerty itp.	a	100,8	100,1	100,1	100,8	100,1	100,1	100,2	100,1	100,4	100,9	100,1	100,3
<i>Tickets to cinemas, theatres, concert halls etc.</i>	b	100,7	100,0	100,2	100,4	100,5	100,1	100,5	100,1	100,9	100,4	100,2	100,0

TABL. 18. MIESIĘCZNE WSKAŹNIKI CEN TOWARÓW I USŁUG KONSUMPCYJNYCH (cd.)
MONTHLY PRICE INDICES OF CONSUMER GOODS AND SERVICES (cont.)

Wyszczególnienie Specification		I	II	III	IV	V	VI	VII	VIII	IX	X	XI	XII
		miesiąc poprzedni = 100 previous month = 100											
Abonament za radio i telewizję	a	101,8	100,0	100,0	100,0	100,0	100,0	100,0	100,0	100,0	100,0	100,0	100,0
<i>Radio and TV subscription</i>	b	100,0	100,0	100,0	100,0	100,0	100,0	100,0	100,0	100,0	100,0	100,0	100,0
Abonament za radio i telewizję kablową ...	a	100,6	101,0	100,6	100,3	100,0	100,0	99,7	100,1	100,1	99,8	100,0	100,2
<i>Cable radio and TV subscription</i>	b	100,9	98,1	100,1	100,3	101,5	100,4	100,1	98,8	100,7	100,0	100,1	101,4
GAZETY, CZASOPIS- MA, KSIĄŻKI I ARTYKUŁY PIŚ- MIENNE, KREŚ- LARSKIE, MALAR- SKIE	a	100,5	100,2	99,9	99,4	100,7	100,1	100,6	100,0	100,3	99,9	101,0	100,1
<i>NEWSPAPERS, BOOKS AND STATIONERY</i>	b	100,1	99,9	100,5	100,0	100,0	100,6	100,3	100,3	100,3	100,3	100,3	100,1
EDUKACJA	a	100,2	100,0	100,0	100,0	100,0	100,0	100,3	100,0	100,7	101,1	100,1	100,0
<i>EDUCATION</i>	b	100,6	100,2	100,1	100,1	100,0	100,1	100,1	100,4	101,4	101,1	100,1	100,1
RESTAURACJE I HOTELE	a	100,2	100,3	100,3	100,3	100,4	100,4	100,4	100,2	100,6	100,5	100,6	100,3
<i>RESTAURANTS AND HOTELS</i>	b	100,6	100,6	100,6	100,6	100,6	100,7	100,6	100,4	100,5	100,4	100,2	100,3
INNE TOWARY I USŁUGI	a	100,1	100,0	100,2	100,0	100,1	100,1	100,1	100,0	100,1	100,1	100,1	100,1
<i>MISCELLANEOUS GOODS AND SERVICES</i>	b	100,4	100,2	100,2	100,6	100,2	99,1	100,1	100,3	100,0	99,9	100,1	100,3
w tym: of which:													
HIGIENA OSOBISTA ...	a	100,2	100,0	100,1	99,9	100,1	100,1	100,1	100,1	100,1	100,1	100,0	100,0
<i>PERSONAL CARE</i>	b	100,4	100,1	100,2	100,2	100,1	100,2	100,2	100,5	100,2	100,2	100,1	100,1
w tym: of which:													
Środki do higieny osobistej	a	100,2	99,9	100,0	99,8	100,2	99,9	100,1	100,1	100,2	100,1	99,9	100,1
<i>Articles for personal hygiene</i>	b	100,1	99,7	99,9	100,2	99,9	100,6	100,1	100,3	100,3	100,1	100,3	100,2
Wyroby kosmetyczne i perfumeryjne	a	100,1	99,9	100,1	99,9	100,1	100,2	100,1	100,1	99,9	100,1	99,9	100,0
<i>Beauty products</i>	b	100,4	100,2	100,4	100,1	100,0	99,8	100,3	100,8	100,0	100,0	100,1	99,9
OPIEKA SPOŁECZNA	a	99,9	100,9	99,8	101,2	100,0	100,2	99,7	100,2	101,4	99,6	100,7	101,0
<i>SOCIAL PROTECTION</i>	b	102,6	100,7	100,6	101,1	100,2	100,4	100,2	100,0	101,6	100,3	100,0	100,4

TABL. 18. MIESIĘCZNE WSKAŹNIKI CEN TOWARÓW I USŁUG KONSUMPCYJNYCH (cd.)
MONTHLY PRICE INDICES OF CONSUMER GOODS AND SERVICES (cont.)

Wyszczególnienie Specification a - 2007 r. b - 2008 r.	I	II	III	IV	V	VI	VII	VIII	IX	X	XI	XII
	analogiczny okres poprzedniego roku = 100 corresponding period of previous year = 100											
O G Ó Ł E M a	101,6	101,9	102,5	102,3	102,3	102,6	102,3	101,5	102,3	103,0	103,6	104,0
TOTAL b	104,0	104,2	104,1	104,0	104,4	104,6	104,8	104,8	104,5	104,2	103,7	103,3
ŻYWNOSĆ I NAPOJE BEZALKOHOLOWE a	102,8	103,2	104,3	104,6	104,3	104,4	104,4	102,8	105,1	106,6	107,6	107,9
FOOD AND NON- b	107,8	107,3	107,0	106,8	107,0	107,6	107,8	106,9	105,1	104,0	102,9	103,2
-ALCOHOLIC BEVE- RAGES												
ŻYWNOSĆ a	102,9	103,3	104,5	104,8	104,5	104,5	104,5	102,8	105,2	106,9	107,9	108,2
FOOD b	108,1	107,5	107,1	106,9	107,1	107,8	108,1	107,1	105,1	103,9	102,9	103,2
Pieczywo i produkty zbożowe a	105,2	106,0	106,4	106,7	106,9	107,0	107,2	107,4	109,0	110,5	111,0	111,8
<i>Bread and cereals</i> b	112,0	112,0	112,0	112,6	113,5	114,2	114,8	114,9	110,7	108,0	107,4	106,6
w tym pieczywo a	106,8	107,6	108,1	108,2	108,3	108,3	108,4	108,7	111,4	113,3	113,5	114,2
<i>of which bread</i> b	114,6	114,4	114,1	114,7	116,0	117,0	117,6	117,8	110,4	107,0	106,9	106,4
Mięso a	101,1	102,3	105,6	105,0	103,7	104,7	106,8	104,3	104,5	105,9	106,6	106,5
<i>Meat</i> b	105,9	104,6	104,0	104,5	105,2	106,5	104,0	104,3	104,3	104,3	104,1	105,4
w tym: <i>of which:</i>												
mięso surowe a	102,8	104,9	111,2	109,4	106,2	108,4	111,5	106,3	106,7	109,1	110,6	109,6
<i>fresh, chilled or</i> b	107,0	104,3	102,9	103,7	104,7	104,9	101,3	101,4	101,7	101,9	101,6	104,3
<i>frozen meat</i>												
w tym: <i>of which:</i>												
wołowe a	103,9	103,7	103,2	103,4	102,8	102,7	103,1	102,0	102,1	102,2	102,6	102,4
<i>beef</i> b	103,3	103,5	103,5	103,6	103,7	104,3	103,9	104,1	104,2	104,6	104,3	104,6
wieprzowe a	99,9	99,5	100,9	101,0	100,7	101,1	103,0	100,6	100,0	101,1	101,1	102,1
<i>pork</i> b	105,6	105,2	105,6	105,7	107,5	111,5	106,5	106,2	105,7	105,9	107,0	108,8
drób a	106,7	112,4	128,6	123,1	114,3	119,7	125,5	114,7	117,2	122,7	126,9	123,0
<i>poultry</i> b	110,2	103,5	99,5	101,1	101,5	97,2	94,3	94,6	95,8	95,9	93,8	98,0
wędliny i pozostałe przetwory mięsne ^a .. a	100,0	100,7	101,5	101,8	101,9	102,0	103,2	102,8	102,8	103,4	103,6	104,2
<i>processed meat and</i> b	105,0	104,9	104,8	105,2	105,6	107,6	106,2	106,6	106,3	106,1	106,1	106,2
<i>other meat</i> <i>preparation</i> ^a												
Ryby a	101,5	101,6	101,6	101,6	101,7	101,6	101,6	101,6	101,4	101,6	101,8	102,1
<i>Fish</i> b	102,4	102,3	102,4	102,8	102,8	102,7	102,7	102,8	102,6	102,9	103,4	103,7
w tym: <i>of which:</i>												
ryby, skorupiaki oraz inne zwierzęta wodne świeże, chłodzone lub mrożone a	101,2	101,5	101,5	101,5	101,7	101,5	101,7	101,8	101,4	101,7	101,9	102,2
<i>fish, crustaceans and</i> b	102,6	102,2	102,0	102,3	102,2	101,7	101,6	101,4	101,3	101,6	102,4	102,8
<i>other fresh, chilled</i> <i>or frozen seafood</i>												
w tym ryby morskie a	100,8	101,0	101,0	101,0	101,1	101,0	101,2	101,3	100,8	101,4	101,6	101,9
<i>of which fresh and</i> b	102,2	102,4	102,6	103,0	103,0	102,7	102,5	102,6	102,6	102,8	103,7	104,8
<i>frozen seafish</i>												
przetwory rybne a	101,0	101,1	101,1	101,1	101,1	101,1	101,1	101,0	101,1	101,1	101,2	101,6
<i>fish products</i> b	101,8	102,2	102,5	103,2	103,4	103,7	103,9	104,2	104,2	104,4	104,7	104,8

^a Łącznie z wyrobami garmażeryjnymi.
^a Including ready-to-serve food.

TABL. 18. MIESIĘCZNE WSKAŹNIKI CEN TOWARÓW I USŁUG KONSUMPCYJNYCH (cd.)
MONTHLY PRICE INDICES OF CONSUMER GOODS AND SERVICES (cont.)

Wyszczególnienie Specification	I	II	III	IV	V	VI	VII	VIII	IX	X	XI	XII
a - 2007 r. b - 2008 r.	analogiczny okres poprzedniego roku = 100 corresponding period of previous year = 100											
Mleko, sery i jaja a	100,8	100,8	100,9	101,3	101,5	102,2	102,9	104,3	107,4	110,7	113,1	114,4
Milk, cheese and eggs b	114,9	115,0	114,7	114,4	113,9	113,1	112,3	110,5	106,7	103,1	100,3	98,8
w tym: of which:												
mleko a	101,3	101,3	101,6	102,4	102,8	103,4	104,3	105,5	109,7	112,5	115,2	116,2
milk b	117,1	117,4	117,1	116,6	115,9	115,5	114,3	112,8	108,0	105,1	102,0	101,0
jogurt, śmietana, napoje i desery mleczne a	101,9	101,8	101,9	102,4	101,7	102,2	102,6	103,2	104,8	106,5	108,0	108,6
yoghurt, cream, milk- -based desserts, milk-based beve- rages and other similar milk-based products b	109,0	109,5	109,5	110,5	111,5	111,5	111,6	110,7	109,0	106,8	104,7	103,4
sery a	99,9	99,9	100,1	100,2	100,4	100,9	101,4	103,7	108,5	113,6	116,8	118,5
cheese b	118,9	118,1	117,5	116,3	115,0	113,0	111,6	108,5	103,7	98,6	95,4	93,5
w tym sery dojrzewające i topione a	100,1	100,2	100,3	100,6	100,9	101,5	102,3	104,9	110,7	118,1	122,8	124,5
of which ripening and processed cheese b	124,5	123,0	121,7	119,2	117,0	113,7	111,7	107,9	101,7	94,7	90,4	88,2
jaja a	101,0	100,9	100,5	101,2	102,8	104,5	105,6	106,5	106,0	108,7	109,9	111,1
eggs b	112,3	113,3	112,9	112,8	112,0	111,9	111,5	111,0	108,0	104,8	102,7	101,1
Oleje i pozostałe tłuszcze a	99,5	99,8	100,0	100,3	100,4	100,7	102,1	103,6	107,8	111,4	114,3	115,3
Oils and fats b	115,0	113,8	113,6	114,2	113,6	114,6	113,9	112,6	108,6	105,1	102,4	101,8
w tym: of which:												
masło a	99,0	99,1	99,4	99,8	99,7	100,1	102,5	105,7	115,1	122,1	126,5	126,4
butter b	124,4	120,1	117,4	116,1	112,5	111,4	108,0	103,7	95,0	88,8	85,7	85,4
margaryna i inne tłuszcze roślinne ... a	100,9	101,4	101,8	102,0	102,7	102,5	103,1	104,0	104,5	105,5	107,5	109,3
margarine and other vegetable fats b	109,3	109,4	110,2	111,4	110,9	112,9	114,5	115,1	114,4	113,1	110,8	109,5
Owoce a	98,4	99,1	100,0	101,9	104,5	104,2	103,2	108,8	126,1	131,0	126,9	120,0
Fruit b	127,4	130,7	130,2	128,6	118,5	110,5	104,0	92,1	87,5	84,8	83,9	88,9
Warzywa a	112,7	111,3	111,6	114,1	111,6	109,4	103,2	86,7	93,0	92,9	96,2	97,4
Vegetables b	93,6	90,9	90,0	87,6	90,8	96,6	108,9	107,9	106,8	109,8	106,0	106,3
Cukier, dżem, miód, czekolada i wyroby cukiernicze a	102,1	101,9	101,6	101,3	101,1	100,5	99,6	97,5	96,9	97,3	98,4	99,7
Sugar, jam, honey, chocolate and confectionery b	100,6	100,9	100,6	100,3	100,6	100,7	100,8	100,9	100,9	101,7	101,9	102,1
w tym cukier a	105,0	104,8	104,0	102,8	101,5	99,8	96,9	91,4	89,0	88,9	90,7	93,2
of which sugar b	94,0	93,4	91,3	88,9	88,8	87,9	87,4	87,5	88,0	91,8	94,1	95,6
Pozostałe artykuły żyw- nościowe a	102,0	102,2	102,3	102,6	102,8	103,0	103,1	103,2	103,3	103,5	103,7	103,9
Food products n.e.c. b	104,2	104,5	104,6	105,1	105,3	105,4	105,7	105,8	105,8	105,7	105,3	105,1

TABL. 18. MIESIĘCZNE WSKAŹNIKI CEN TOWARÓW I USŁUG KONSUMPCYJNYCH (cd.)
MONTHLY PRICE INDICES OF CONSUMER GOODS AND SERVICES (cont.)

Wyszczególnienie Specification	I	II	III	IV	V	VI	VII	VIII	IX	X	XI	XII
a - 2007 r. b - 2008 r.	analogiczny okres poprzedniego roku = 100 corresponding period of previous year = 100											
ODZIEŻ I OBUIE a CLOTHING AND FOOTWEAR b	92,2 91,9	92,5 92,0	92,5 93,6	92,5 93,6	92,6 93,5	92,6 93,4	92,2 92,9	92,5 92,4	92,7 93,8	92,8 93,8	92,9 93,6	92,9 93,2
ODZIEŻ a CLOTHING b	93,6 93,6	94,0 93,6	93,8 95,2	93,8 95,2	93,9 95,1	93,9 94,8	93,6 94,4	93,8 93,8	94,0 95,1	94,1 95,1	94,2 94,9	94,2 94,7
w tym: of which:												
Ubiorzy a Garments b	93,3 93,3	93,7 93,3	93,5 95,0	93,5 94,9	93,6 94,8	93,6 94,6	93,3 94,1	93,5 93,5	93,7 94,8	93,8 94,9	93,9 94,6	93,9 94,4
Usługi odzieżowe a Cleaning, repair and b hire of clothing	101,6 104,2	101,8 104,7	101,9 105,0	101,8 105,2	102,0 105,4	102,1 105,7	102,2 105,9	102,4 105,9	102,7 106,0	103,0 106,2	103,1 106,1	103,3 106,0
OBUIE a FOOTWEAR b	88,8 87,8	89,1 88,0	89,3 89,6	89,5 89,8	89,5 89,8	89,5 89,9	88,9 89,4	89,3 89,0	89,3 90,6	89,5 90,6	89,5 90,4	89,5 89,3
W tym usługi obuwni- cze a Of which repair, shoe b cleaning services and hire of footwear	102,7 103,2	102,8 103,9	102,9 104,3	102,9 104,5	102,9 104,4	102,9 104,5	102,5 104,7	102,6 104,8	102,5 105,1	102,5 105,2	102,4 105,1	102,4 105,2
UŻYTKOWANIE MIESZKANIA I NOŚNIKI ENERGII a HOUSING, WATER, ELECTRICITY, GAS AND OTHER FUELS b	104,2 105,5	104,2 107,6	104,4 107,7	103,5 107,6	103,7 109,0	104,0 109,0	104,1 109,3	104,0 109,6	104,0 110,1	104,1 110,7	104,2 111,4	104,4 111,3
w tym: of which:												
OPŁATY ZA NAJEM MIESZKANIA a ACTUAL RENTALS b FOR HOUSING	104,7 106,1	105,1 106,0	105,2 106,2	105,3 106,1	105,4 105,9	105,8 105,7	105,7 105,3	105,7 105,5	105,6 105,8	105,8 105,9	106,1 105,8	106,2 105,7
KONSERWACJA MIESZKANIA a MAINTENANCE AND b REPAIR OF THE DWELLING	102,7 107,5	103,0 107,6	103,7 107,3	105,4 105,9	107,2 104,2	108,4 103,1	108,7 102,8	108,6 102,8	108,2 102,9	107,8 102,9	107,6 102,9	107,5 102,9
W tym materiały do konserwacji miesz- kania a Of which materials for b the maintenance and repair of the dwelling	102,3 106,9	102,6 106,8	103,4 106,4	105,3 104,7	107,4 102,7	108,5 101,6	108,8 101,2	108,6 101,2	107,9 101,4	107,4 101,5	107,1 101,5	106,9 101,5
NOŚNIKI ENERGII a ELECTRICITY, GAS b AND OTHER FUELS	105,2 103,4	105,1 106,8	105,1 107,0	103,1 107,2	103,1 109,8	103,2 110,0	103,2 110,6	103,1 110,9	102,9 111,7	103,2 112,7	103,4 114,0	103,7 113,8
Energia elektryczna a Electricity b	101,6 102,2	101,6 111,0	101,6 111,0	101,6 109,4	101,6 111,5	101,6 111,5	101,6 111,6	101,6 111,6	101,6 111,6	101,6 111,7	101,6 112,4	101,6 112,5
Gaz a Gas b	114,4 101,8	114,0 102,1	113,9 102,4	103,5 104,7	103,4 113,4	103,7 113,3	104,0 113,6	104,0 113,7	104,1 113,4	104,1 113,3	104,2 117,2	104,8 116,4

TABL. 18. MIESIĘCZNE WSKAŹNIKI CEN TOWARÓW I USŁUG KONSUMPCYJNYCH (cd.)
MONTHLY PRICE INDICES OF CONSUMER GOODS AND SERVICES (cont.)

Wyszczególnienie Specification	I	II	III	IV	V	VI	VII	VIII	IX	X	XI	XII
	analogiczny okres poprzedniego roku = 100 corresponding period of previous year = 100											
Opał a	105,7	105,6	105,8	105,3	105,4	105,5	105,3	104,6	104,1	105,2	106,1	106,6
Liquid and solid fuels b	108,6	109,5	110,1	111,0	111,5	112,7	114,6	116,2	120,0	124,1	124,0	123,5
Energia ciepła a	102,8	102,7	102,6	102,6	102,6	102,8	102,8	102,8	102,7	102,7	102,7	102,7
Heat energy b	102,3	102,6	102,6	102,9	103,0	103,1	103,4	103,4	103,8	104,2	105,1	105,4
WYPOSAŻENIE MIESZKANIA I PROWADZENIE GOSPODARSTWA DOMOWEGO a	100,2	100,3	100,4	100,7	100,9	101,1	101,3	101,4	101,6	101,6	101,7	101,9
FURNISHINGS, HOUSEHOLD EQUIPMENT AND ROUTINE MAINTENANCE OF THE HOUSE b	102,0	102,1	102,1	102,0	102,0	102,1	102,1	102,1	102,2	102,2	102,0	102,0
w tym: of which:												
MEBLE ORAZ ARTY- KUŁY DO URZA- DZENIA I WYSTRO- JU MIESZKANIA a	100,7	100,8	101,0	101,6	102,0	102,1	102,4	102,6	102,8	102,8	102,8	102,9
FURNITURE AND FURNISHINGS, CARPETS AND OTHER FLOOR COVERINGS b	103,0	103,2	103,2	102,8	102,6	102,5	102,4	102,3	102,3	101,9	101,8	101,7
SPRZĘT GOSPO- DARSTWA DOMO- WEGO a	98,1	98,3	98,3	98,4	98,6	98,7	98,8	98,8	98,8	98,8	98,8	99,0
HOUSEHOLD APPLIANCES b	99,0	99,0	99,0	98,8	98,7	98,7	98,7	98,6	98,4	98,4	98,3	98,2
WYROBY SZKLANE, ZASTAWA STO- ŁOWA ORAZ INNE ARTYKUŁY KUCHENNE I DOMOWE a	100,9	101,1	101,2	101,3	101,3	101,5	101,6	101,8	101,9	102,0	102,1	102,2
GLASSWARE, TABLE- WARE AND HOUSEHOLD UTENSILS b	102,4	102,6	102,7	102,9	103,1	103,2	103,3	103,3	103,5	103,6	103,7	103,7
INNE ARTYKUŁY UŻYTKU DOMOWE- GO ORAZ USŁUGI ZWIĄZANE Z PRO- WADZENIEM GOS- PODARSTWA DO- MOWEGO a	100,5	100,5	100,8	101,0	101,2	101,4	101,7	101,9	102,0	102,2	102,3	102,5
GOODS AND SERVI- CES FOR ROUTINE HOUSEHOLD MAINTENANCE b	102,7	102,9	103,0	103,1	103,1	103,4	103,5	103,6	104,0	104,1	103,9	103,9
W tym środki do prania i czyszczenia a	100,0	100,0	100,4	100,6	100,9	101,1	101,6	101,8	102,1	102,2	102,3	102,7
Of which cleaning and washing agents b	102,8	102,9	102,9	103,1	103,0	103,5	103,5	103,5	103,8	104,0	103,7	103,6

TABL. 18. MIESIĘCZNE WSKAŹNIKI CEN TOWARÓW I USŁUG KONSUMPCYJNYCH (cd.)
MONTHLY PRICE INDICES OF CONSUMER GOODS AND SERVICES (cont.)

Wyszczególnienie Specification	I	II	III	IV	V	VI	VII	VIII	IX	X	XI	XII	
a - 2007 r. b - 2008 r.	analogiczny okres poprzedniego roku = 100 corresponding period of previous year = 100												
ZDROWIE HEALTH	a	101,2	101,3	101,8	101,9	102,0	102,0	102,4	102,4	102,4	102,5	102,5	103,1
	b	103,2	103,4	103,1	103,2	103,4	103,6	103,6	103,5	103,5	103,4	103,5	103,0
w tym: of which:													
ARTYKUŁY MEDYCZNO-FARMA- CEUTYCZNE, URZA- DZENIA I SPRZĘT MEDYCZNY	a	100,7	100,8	101,6	101,6	101,6	101,6	102,1	102,1	102,1	102,1	102,1	102,9
MEDICAL PRODUCTS, APPLIANCES AND EQUIPMENT	b	102,8	102,9	102,3	102,4	102,6	102,8	102,8	102,6	102,6	102,4	102,5	101,8
W tym artykuły farma- ceutyczne	a	100,8	101,0	101,8	101,8	101,8	101,8	102,3	102,3	102,3	102,3	102,2	103,1
Of which pharmaceu- tical products	b	103,0	103,1	102,5	102,6	102,8	103,0	103,0	102,8	102,8	102,6	102,6	101,9
USŁUGI AMBULA- TORYJNE I MEDYCYN NIEKONWENCJO- NALNEJ	a	102,4	102,4	102,5	102,7	102,7	102,9	103,1	103,1	103,2	103,3	103,5	103,8
OUT-PATIENT SERVI- CES	b	104,0	104,6	105,0	105,2	105,4	105,5	105,4	105,6	105,8	105,8	105,8	105,8
W tym lekarskie	a	101,8	101,8	101,7	102,0	102,0	102,0	102,1	102,0	102,1	102,5	102,7	102,8
Of which medical servi- ces	b	103,1	103,6	104,0	104,1	104,2	104,4	104,6	104,8	105,1	104,9	104,9	105,0
TRANSPORT TRANSPORT	a	98,1	99,4	102,0	101,3	100,6	102,2	101,4	99,9	101,3	103,9	106,5	108,9
	b	108,3	107,0	105,5	103,8	104,1	104,7	105,0	104,3	102,6	101,6	97,6	93,2
ŚRODKI TRANS- PORTU	a	98,0	98,3	98,4	98,4	98,3	98,2	98,1	98,1	98,1	98,4	98,4	98,8
PURCHASE OF VEHICLES	b	99,4	99,1	99,1	98,9	99,0	99,2	97,8	97,0	95,4	94,8	94,5	93,7
W tym samochody osobowe	a	98,0	98,3	98,4	98,3	98,2	98,0	97,9	98,0	98,0	98,3	98,3	98,7
Of which motor cars	b	99,3	99,1	99,0	98,8	98,9	99,2	97,6	96,9	95,1	94,5	94,2	93,4
EKSPLOATACJA PRYWATNYCH ŚRODKÓW TRANSPORTU	a	97,3	99,3	103,4	102,3	101,0	103,5	102,5	100,0	102,3	106,4	110,8	114,5
OPERATION OF PER- SONAL TRANS- PORT EQUIPMENT	b	113,6	111,3	108,5	105,5	106,4	106,8	107,3	106,2	103,8	102,4	95,8	89,1
W tym paliwa	a	96,1	98,7	104,0	102,6	100,8	104,1	102,7	99,5	102,5	107,6	113,2	118,1
Of which fuels	b	117,0	113,8	110,1	106,0	107,0	107,5	108,2	106,8	103,7	101,9	93,6	85,0
USŁUGI TRANSPOR- TOWE	a	100,6	100,7	101,0	101,1	101,5	101,6	101,3	101,6	101,1	101,5	101,1	101,9
TRANSPORT SERVICES	b	102,5	103,0	103,5	104,5	102,8	104,4	106,1	106,8	107,8	107,7	108,5	107,9
w tym: of which:													
Transport kolejowy	a	102,2	100,6	104,7	104,7	104,7	104,7	104,7	104,1	104,1	104,1	104,1	104,1
Passenger transport by train	b	104,1	104,1	102,2	102,3	102,3	102,3	103,4	104,1	104,1	104,1	104,1	104,4

TABL. 18. MIESIĘCZNE WSKAŹNIKI CEN TOWARÓW I USŁUG KONSUMPCYJNYCH (cd.)
MONTHLY PRICE INDICES OF CONSUMER GOODS AND SERVICES (cont.)

Wyszczególnienie Specification		I	II	III	IV	V	VI	VII	VIII	IX	X	XI	XII
a - 2007 r. b - 2008 r.		analogiczny okres poprzedniego roku = 100 corresponding period of previous year = 100											
Autobusy zamiejscowe Inter-urban buses	a	101,9	101,8	101,8	101,7	101,6	101,5	101,4	101,4	101,4	101,5	101,7	102,1
	b	102,4	102,7	103,0	103,0	103,3	104,7	106,2	107,0	107,6	107,6	107,5	107,0
Autobusy miejskie	a	101,0	100,7	100,7	100,9	101,1	101,2	101,3	101,8	102,0	102,2	102,2	102,4
Intra-urban buses	b	103,1	103,5	103,9	104,5	104,5	105,2	105,5	105,6	106,0	106,6	106,9	107,1
ŁACZNOŚĆ	a	102,1	102,1	102,1	102,0	102,0	102,0	99,6	97,6	97,5	97,6	97,9	98,1
COMMUNICATION	b	98,4	98,3	98,3	98,3	98,3	98,7	98,8	100,7	100,7	100,7	100,7	100,2
USŁUGI POCZTOWE	a	101,3	101,3	101,3	101,3	101,3	101,3	101,3	101,3	101,3	101,3	101,3	101,3
POSTAL SERVICES	b	101,8	101,8	101,8	101,8	101,8	101,8	103,4	103,4	103,4	103,4	103,4	103,4
SPRZĘT I USŁUGI TELEKOMUNIKACYJNE	a	102,1	102,1	102,1	102,1	102,1	102,0	99,6	97,5	97,5	97,6	97,9	98,1
TELEPHONE AND TELEFAX EQUIPMENT AND TELEPHONE AND TELEFAX SERVICES	b	98,4	98,3	98,3	98,3	98,3	98,7	98,8	100,6	100,6	100,7	100,6	100,2
W tym usługi telekomunikacyjne	a	102,2	102,2	102,2	102,2	102,2	102,2	99,7	97,6	97,6	97,7	98,0	98,2
Of which telephone and telefax services	b	98,6	98,4	98,4	98,4	98,4	98,8	98,9	100,8	100,8	100,9	100,8	100,4
w tym rozmowy telefoniczne krajowe ...	a	100,0	100,0	100,0	100,0	100,0	100,0	100,0	100,0	100,0	100,0	100,0	100,0
of which telephone domestic calls	b	100,0	100,0	100,0	100,0	100,0	100,0	100,0	100,0	100,0	100,0	100,0	100,0
REKREACJA I KULTURA	a	102,1	102,2	102,2	102,4	102,8	102,9	99,6	97,3	97,4	97,4	97,8	98,2
RECREATION AND CULTURE	b	98,2	97,9	97,8	98,0	98,2	99,1	99,4	101,4	101,4	101,6	101,7	101,6
w tym: of which:													
SPRZĘT AUDIOWIZUALNY, FOTOGRAFICZNY I INFORMATYCZNY	a	90,2	89,7	89,2	88,8	88,8	88,5	88,2	88,1	87,8	87,7	87,4	87,3
AUDIO-VISUAL, PHOTOGRAPHIC AND INFORMATION PROCESSING EQUIPMENT	b	86,7	87,5	86,9	86,5	86,5	86,5	86,2	85,8	85,9	86,0	86,7	87,1
USŁUGI W ZAKRESIE REKREACJI I KULTURY	a	110,8	111,1	111,4	111,3	111,3	111,3	100,9	94,6	94,6	94,9	95,8	96,7
RECREATIONAL AND CULTURAL SERVICES	b	97,3	96,0	95,9	96,0	96,5	97,9	98,3	104,0	104,3	104,4	104,3	103,3
w tym: of which:													
Bilety do kin, teatrów, na koncerty itp.	a	103,4	103,0	102,8	103,4	103,6	103,6	103,7	103,8	103,8	104,5	104,4	104,0
Tickets to cinemas, theatres, concert halls etc.	b	103,9	103,8	103,9	103,5	103,9	103,9	104,2	104,2	104,7	104,1	104,2	103,9

TABL. 18. MIESIĘCZNE WSKAŹNIKI CEN TOWARÓW I USŁUG KONSUMPCYJNYCH (dok.)
MONTHLY PRICE INDICES OF CONSUMER GOODS AND SERVICES

Wyszczególnienie <i>Specification</i>		I	II	III	IV	V	VI	VII	VIII	IX	X	XI	XII
a - 2007 r. b - 2008 r.		analogiczny okres poprzedniego roku = 100 <i>corresponding period of previous year = 100</i>											
Abonament za radio i telewizję	a	101,8	101,8	101,8	101,8	101,8	101,8	101,8	101,8	101,8	101,8	101,8	101,8
<i>Radio and TV subscrip-</i>	b	100,0	100,0	100,0	100,0	100,0	100,0	100,0	100,0	100,0	100,0	100,0	100,0
<i>tion</i>													
Abonament za radio i telewizję kablową	a	106,3	107,3	108,2	107,9	107,9	107,9	102,1	102,0	101,7	101,5	101,5	102,5
<i>Cable radio and TV</i>	b	102,8	99,8	99,3	99,3	100,7	101,1	101,5	100,3	100,8	101,0	101,1	102,3
<i>subscription</i>													
GAZETY, CZASOPIS- MA, KSIĄŻKI I ARTYKUŁY PIŚ- MIENNE, KREŚ- LARSKIE, MALAR- SKIE	a	98,8	99,0	98,9	99,6	101,5	101,8	102,4	102,3	102,4	101,5	102,5	102,6
<i>NEWSPAPERS,</i>	b	102,2	101,8	102,4	103,1	102,3	102,8	102,6	102,9	103,0	103,4	102,7	102,7
<i>BOOKS AND</i> <i>STATIONERY</i>													
EDUKACJA	a	101,1	101,1	101,1	101,1	101,1	101,1	101,4	101,4	101,7	102,5	102,5	102,6
EDUCATION	b	103,0	103,1	103,2	103,2	103,2	103,2	103,1	103,5	104,2	104,2	104,1	104,2
RESTAURACJE I HOTELE	a	102,5	102,7	102,8	103,0	103,3	103,4	103,6	103,6	103,8	104,0	104,4	104,5
RESTAURANTS AND	b	104,9	105,2	105,5	105,8	106,0	106,3	106,6	106,8	106,7	106,7	106,3	106,4
HOTELS													
INNE TOWARY I USŁUGI	a	101,1	101,1	100,9	100,8	100,8	100,9	100,9	101,0	100,9	101,0	101,0	101,0
MISCELLANEOUS	b	101,3	101,5	101,5	102,1	102,2	101,2	101,2	101,4	101,3	101,1	101,1	101,4
GOODS AND SERVICES													
w tym: <i>of which:</i>													
HIGIENA OSOBISTA	a	100,1	100,1	100,3	100,4	100,4	100,6	100,7	100,8	100,9	101,0	101,0	101,0
<i>PERSONAL CARE</i>	b	101,2	101,4	101,5	101,7	101,7	101,8	101,9	102,2	102,3	102,4	102,4	102,5
w tym: <i>of which:</i>													
Środki do higieny osobistej	a	98,8	98,8	99,0	99,3	99,3	99,2	99,5	99,6	100,0	100,3	100,6	100,4
<i>Articles for personal</i>	b	100,3	100,1	99,9	100,3	100,1	100,7	100,7	101,0	101,1	101,1	101,5	101,6
<i>hygiene</i>													
Wyroby kosmetyczne i perfumeryjne	a	100,7	100,6	100,7	100,7	100,7	100,9	101,0	101,0	100,7	100,8	100,6	100,6
<i>Beauty products</i>	b	100,9	101,1	101,4	101,6	101,5	101,1	101,2	102,0	102,0	101,9	102,0	101,9
OPIEKA SPOŁECZNA ..	a	102,6	102,7	102,8	102,7	103,1	103,4	102,9	103,3	104,1	103,7	104,1	104,5
<i>SOCIAL PROTECTION</i>	b	107,5	107,2	108,1	108,0	108,2	108,4	109,1	108,9	108,9	109,8	109,0	108,2

TABL. 19. KWARTALNY WSKAŹNIK CEN TOWARÓW NIEŻYWNOŚCIOWYCH TRWAŁEGO UŻYTKU
QUARTERLY PRICE INDEX OF DURABLE NON-FOODSTUFFS

Lata Years	I-III	IV-VI	VII-IX	X-XII
	kwartał poprzedni = 100 previous quarter = 100			
2000	101,5	101,1	100,7	100,8
2001	100,6	100,2	100,0	99,9
2002	100,4	99,9	100,0	100,1
2003	100,0	99,7	99,9	100,0
2004	100,5	103,6	101,9	100,2
2005	99,4	99,4	99,4	99,4
2006	99,4	99,9	99,9	100,1
2007	99,8	101,0	100,2	99,8
2008	99,9	99,9	99,1	99,3

TABL. 20. WSKAŹNIKI CEN TOWARÓW I USŁUG KONSUMPCYJNYCH ORAZ INFLACJI BAZOWEJ
PRICE INDICES OF CONSUMER GOODS AND SERVICES AND CORE INFLATION

Wyszczególnienie <i>Specification</i>	I	II	III	IV	V	VI	VII	VIII	IX	X	XI	XII
a - 2007 r. b - 2008 r.	analogiczny okres poprzedniego roku = 100 <i>corresponding period of previous year = 100</i>											
Wskaźnik cen towarów i usług konsumpcyjnych ... a	101,6	101,9	102,5	102,3	102,3	102,6	102,3	101,5	102,3	103,0	103,6	104,0
<i>Consumer Price</i> Index (CPI) b	104,0	104,2	104,1	104,0	104,4	104,6	104,8	104,8	104,5	104,2	103,7	103,3

wskaźnik inflacji bazowej^a po wyłączeniu:
core inflation^a excluding:

Cen kontrolowanych <i>Officially controlled</i> prices a	101,5	101,8	102,3	102,6	102,6	102,7	102,3	101,4	102,2	102,9	103,4	103,7
b	103,8	103,7	103,8	103,8	103,9	104,3	104,4	104,4	104,1	103,8	103,4	103,3
Cen o największej zmienności a	101,2	101,5	102,0	101,8	101,9	102,2	102,0	101,6	102,1	102,9	103,5	104,1
<i>Most volatile prices</i> b	104,2	104,2	104,2	104,3	104,5	104,8	104,7	105,0	104,6	104,3	103,8	103,2
Cen o największej zmienności i cen paliw a	101,5	101,7	101,9	101,8	101,9	102,2	101,9	101,7	102,1	102,6	103,0	103,4
<i>Most volatile and</i> <i>fuels prices</i> b	103,6	103,8	103,9	104,2	104,4	104,7	104,5	104,9	104,7	104,4	104,4	104,2
Cen żywności i energii ^b a	100,7	100,8	101,0	101,1	101,4	101,5	101,1	100,8	100,9	101,0	101,1	101,3
<i>Food and energy</i> <i>prices^b</i> b	101,6	101,8	102,0	102,1	102,1	102,2	102,2	102,7	102,9	102,9	102,9	102,8
Cen żywności i paliw (inflacja "netto") a	101,5	101,6	101,7	101,5	101,6	101,8	101,5	101,2	101,2	101,4	101,5	101,7
<i>Food and fuels</i> <i>prices ("net"</i> <i>inflation)</i> b	101,9	102,5	102,7	102,8	103,2	103,4	103,5	104,0	104,3	104,5	104,7	104,5
15% średnia obcięta a	101,1	101,2	101,7	101,9	101,8	102,2	102,3	102,1	102,4	102,9	103,2	103,4
<i>15% trimmed mean</i> b	103,7	104,2	104,2	104,1	104,5	104,9	104,8	104,8	104,5	104,1	103,7	103,7

a Źródło: obliczenia Narodowego Banku Polskiego. **b** Publikowany od czerwca 2008 r.

a Source: computations of the National Bank of Poland. **b Published** since June 2008.

TABL. 21. CENY DETALICZNE NIEKTÓRYCH TOWARÓW I USŁUG
RETAIL PRICES OF SELECTED GOODS AND SERVICES

Wyszczególnienie <i>Specification</i>	2001	2002	2003	2004	2005	2006	2007	2008
	w złotych in zł							
Ryż - za 1 kg <i>Rice - per kg</i>	2,29	2,12	1,98	2,59	2,74	2,63	2,89	3,99
Bułka pszenna - za 50 g <i>Wheat roll - per 50 g</i>	0,30	0,29	0,30	0,31	0,30	0,30	0,35	0,39
Chleb pszenno-żytni - za 0,5 kg <i>Wheat-rye bread - per 0.5 kg</i>	1,45	1,34	1,32	1,38	1,35	1,36	1,58	1,81
Makaron jajeczny - za 400 g <i>Egg pasta - per 400 g</i>	3,53	3,59	3,70	3,94	4,10	4,04	2,86	3,43
Mąka pszenna "Poznańska" - za 1 kg <i>Wheat flour "Poznańska" - per kg</i>	1,70	1,57	1,48	1,68	1,52	1,43	1,73	2,05
Mięso wołowe z kością (rostbef) - za 1 kg <i>Beef meat, bone-in (roast beef) - per kg</i>	10,59	10,71	10,84	13,75	16,32	17,13	17,47	18,16
Mięso wołowe bez kości (z udźca) - za 1 kg <i>Beef meat, boneless (gammon) - per kg</i>	14,66	14,52	14,46	18,09	20,93	21,92	22,67	23,65
Mięso wieprzowe z kością (schab środkowy) - za 1 kg <i>Pork meat, bone-in (centre loin) - per kg</i>	14,55	13,48	12,27	14,15	13,54	13,10	13,43	14,49
Kurczęta patroszone - za 1 kg <i>Disembowelled chicken - per kg</i>	5,90	4,93	5,09	5,70	5,63	4,90	6,31	6,21
Szynka wieprzowa gotowana - za 1 kg <i>Pork ham, boiled - per kg</i>	20,34	19,85	18,52	19,83	19,94	19,64	19,84	20,64
Kiełbasa "Myśliwska" - za 1 kg <i>Sausage "Myśliwska" - per kg</i>	23,08	23,19	22,27	23,31	24,32	24,34	24,68	26,06
Polędwica drobiowa - za 1 kg ... <i>Poultry sirloin - per kg</i>	16,81	16,10	15,10	15,70	15,91	15,44	15,89	16,87
Parówki wieprzowe - za 1 kg <i>Pork frankfurters - per kg</i>	7,92	7,76	7,14	7,95	8,53	8,34	8,72	9,53
Pasztet z drobiu - za 1 kg <i>Poultry pie - per kg</i>	8,94	8,86	8,68	9,03	9,39	9,37	9,59	10,11
Konserwa "Turystyczna", wie- przowa - za 300 g <i>Can of pork meat "Turystyczna" - per 300 g</i>	4,03	3,92	3,67	3,49	3,53	3,48	3,48	3,54

TABL. 21. CENY DETALICZNE NIEKTÓRYCH TOWARÓW I USŁUG (cd.)
RETAIL PRICES OF SELECTED GOODS AND SERVICES (cont.)

Wyszczególnienie <i>Specification</i>	2001	2002	2003	2004	2005	2006	2007	2008
	w złotych <i>in zł</i>							
Filety z morszczuka mrożone - za 1 kg	15,04	14,85	13,65	13,05	13,06	13,30	13,59	14,30
<i>Fillets of hake, frozen - per kg</i>								
Śledź solony odgłowiony - za 1 kg	7,00	7,97	7,91	7,89	8,39	8,54	8,48	8,54
<i>Salted herring, headless - per kg</i>								
Mleko krowie spożywcze o za- wartości tłuszczu 3-3,5%, sterylizowane - za 1 l	2,26	2,32	2,31	2,38	2,46	2,42	2,54	2,80
<i>Cows' milk, fat content 3-3.5%, sterilized - per l</i>								
Jogurt owocowy - za 150 g ^a	1,41	1,40	1,38	1,01	1,03	1,04	1,06	1,13
<i>Fruit yoghurt - per 150 g^a</i>								
Ser twarogowy półtłusty - za 1 kg	8,70	8,78	8,76	9,03	9,41	9,49	10,29	11,78
<i>Semi-fat cottage cheese - per kg</i>								
Ser dojrzewający "Gouda" - za 1 kg	15,55	14,37	13,69	16,02	16,38	15,83	17,55	18,82
<i>Ripening "Gouda" cheese - per kg</i>								
Śmietana o zawartości tłuszczu 18% - za 200 ml	1,27	1,22	1,21	1,26	1,31	1,31	1,39	1,57
<i>Sour cream, fat content 18% - per 200 ml</i>								
Jaja kurze świeże - za 1 szt	0,34	0,30	0,33	0,37	0,34	0,35	0,36	0,40
<i>Hen eggs, fresh - per piece</i>								
Masło świeże o zawartości tłuszczu 82,5% - za 200 g	2,35	2,35	2,47	3,04	3,15	3,03	3,38	3,69
<i>Fresh butter, fat content 82,5% - per 200 g</i>								
Margaryna - za 400 g	3,18	3,23	3,20	3,02	2,90	2,83	2,92	3,54
<i>Margarine - per 400 g</i>								
Olej rzepakowy produkcji krajowej - za 1 l	4,09	4,13	4,45	4,78	4,72	4,70	4,91	5,98
<i>Rape-oil, domestic production - per l</i>								
Cytryny - za 1 kg	4,57	4,40	5,17	4,94	5,01	4,46	5,03	7,36
<i>Lemons - per kg</i>								

^a W latach 2001-2003 - 250 ml.

^a In 2001-2003 - 250 ml.

TABL. 21. CENY DETALICZNE NIEKTÓRYCH TOWARÓW I USŁUG (cd.)
RETAIL PRICES OF SELECTED GOODS AND SERVICES (cont.)

Wyszczególnienie <i>Specification</i>	2001	2002	2003	2004	2005	2006	2007	2008
	w złotych <i>in zł</i>							
Jabłka ^a - za 1 kg <i>Apples^a - per kg</i>	2,12	1,74	1,90	1,96	2,01	2,37	2,89	3,12
Kapusta biała świeża ^a - za 1 kg ... <i>White cabbage, fresh^a - per kg</i>	0,90	1,39	1,08	0,72	1,18	1,16	1,33	1,44
Marchew ^a - za 1 kg <i>Carrots^a - per kg</i>	1,55	1,51	1,49	1,31	1,49	1,82	1,67	1,87
Cebula ^a - za 1 kg <i>Onions^a - per kg</i>	1,38	1,54	1,48	1,55	1,26	1,73	2,08	1,72
Fasola biała, drobna - za 1 kg <i>White beans, small - per kg</i>	4,99	5,03	4,84	4,89	5,02	5,27	6,23	6,72
Ziemniaki ^a - za 1 kg <i>Potatoes^a - per kg</i>	0,64	0,73	0,68	0,65	0,78	1,23	1,18	0,96
Cukier biały kryształ - za 1 kg .. <i>White sugar, crystallized - per kg</i>	2,52	2,28	2,15	3,14	3,13	3,12	3,01	2,71
Dżem - za 360 g <i>Jam - per 360 g</i>	3,25	3,51	3,60	3,83	3,92	3,96	4,00	4,33
Miód pszczeli - za 400 g <i>Natural honey - per 400 g</i>	6,48	6,66	6,73	6,98	7,42	7,50	7,47	7,98
Czekolada pełna mleczna - za 100 g <i>Milk chocolate - per 100 g</i>	2,41	2,54	2,63	2,87	3,09	3,13	3,15	3,19
Kawa naturalna mielona "Tchibo Family" - za 250 g <i>Natural coffee "Tchibo Family", ground - per 250 g</i>	5,79	4,75	4,55	4,53	4,57	4,72	5,29	5,83
Herbata "Madras" - za 100 g <i>Tea "Madras" - per 100 g</i>	2,14	2,14	2,13	2,18	2,25	2,24	2,36	2,72
Wódka czysta "Polonaise - Polish Vodka" 40% - za 0,5 l <i>Pure vodka "Polonaise - Polish Vodka" 40% - per 0.5 l</i>	23,52	23,68	20,65	20,80	19,62	18,41	18,09	18,61
Wino białe gronowe, wytrawne - za 0,75 l <i>White grape wine, dry - per 0.75 l</i>	9,39	9,24	9,11	8,92	8,57	8,25	8,02	8,00
Piwo jasne pełne 12,5% ekstraktu wagowego, butel- kowane - za 0,5 l <i>Beer, full light, 12.5% of extract, bottled - per 0.5 l</i>	2,67	2,68	2,65	2,63	2,62	2,60	2,60	2,69
Papierosy "Mars" - za 20 szt <i>Cigarettes "Mars" - per 20 pcs</i>	4,08	4,18	4,41	4,88	5,26	5,60	5,99	6,72

^a Średnie ceny roczne obliczono przy zastosowaniu współczynników wyrażających udział zakupów dokonanych przez ludność w poszczególnych miesiącach roku.

^a Annual average prices were calculated with the use of coefficients expressing monthly shares of purchases made by consumers in particular months of a year.

TABL. 21. CENY DETALICZNE NIEKTÓRYCH TOWARÓW I USŁUG (cd.)
RETAIL PRICES OF SELECTED GOODS AND SERVICES (cont.)

Wyszczególnienie <i>Specification</i>	2001	2002	2003	2004	2005	2006	2007	2008
	w złotych <i>in zł</i>							
Tkanina ubraniowa, wełna z udziałem elany (do 55%), szer. ok. 150 cm - za 1 m <i>Suiting fabric, wool and polyester staple fibres (max. 55%), about 150 cm wide - per m</i>	42,10	42,37	42,64	43,47	43,88	44,32	44,72	44,70
Tkanina sukienkowa, jedwab wiskozowy, szer. 150 cm - za 1 m <i>Skirting fabric, viscose silk, 150 cm wide - per m</i>	24,85	24,94	24,84	24,66	24,45	24,06	24,02	23,92
Ubranie męskie 2-częściowe z elanowełny - za 1 kpl <i>Men's suit, polyester staple fibres and wool - per set</i>	438,30	438,68	435,11	443,78	450,82	458,42	459,34	464,73
Koszula męska z elanobawełny, długi rękaw <i>Men's shirt, polyester staple fibres and cotton, long sleeve</i>	73,09	74,90	74,83	75,93	79,26	81,08	83,52	85,48
Spodnie męskie z tkaniny typu teksas <i>Men's trousers, jeans type</i>	92,52	95,97	98,87	101,18	103,42	106,22	109,38	113,78
Kostium damski z wełny - za 1 kpl <i>Women's costume, wool - per set</i>	407,51	409,49	373,91	368,75	359,12	355,91	348,24	373,76
Oczyszczenie chemiczne ubrania męskiego 2-częściowego - za 1 kpl <i>Men's suit dry-cleaning - per set</i>	24,56	24,61	24,31	24,15	24,19	24,39	24,80	26,02
Półbuty męskie skórzane na podeszwie nieskórzanej - za 1 parę <i>Men's low leather shoes with non-leather sole - per pair</i>	131,17	138,99	142,55	144,61	146,01	147,67	149,85	154,68
Półbuty damskie skórzane na podeszwie nieskórzanej - za 1 parę <i>Women's low leather shoes with non-leather sole - per pair</i>	122,68	130,24	133,46	136,08	136,83	140,09	143,05	148,31
Podzelowanie obuwia męskiego - za 1 parę <i>Resoling men's shoes - per pair</i>	22,78	24,12	24,91	25,89	26,79	27,84	28,85	30,48

TABL. 21. CENY DETALICZNE NIEKTÓRYCH TOWARÓW I USŁUG (cd.)
RETAIL PRICES OF SELECTED GOODS AND SERVICES (cont.)

Wyszczególnienie <i>Specification</i>	2001	2002	2003	2004	2005	2006	2007	2008
	w złotych <i>in zł</i>							
Bateria zlewozmywakowa <i>Sink fixture</i>	74,10	75,33	76,24	86,73	92,48	99,47	110,37	118,68
Ułożenie glazury z pracami przygotowawczymi i wykoń- czeniowymi - za 1 m ² <i>Glazing with preparatory and completion works - per m²</i>	30,87	30,97	30,45	30,29	30,47	30,87	34,19	39,50
Zimna woda z miejskiej sieci wodociągowej - za 1 m ³ <i>Cold water by municipal water- -system - per m³</i>	1,70	1,97	2,09	2,19	2,27	2,33	2,41	2,59
Energia elektryczna dla gos- podarstw domowych (taryfa G-11) ^a - za 1 kW·h <i>Electricity for households (G-11 tariff)^a - per kW·h</i>	0,36	0,38	0,40	0,41	0,42	0,44	0,45	0,50
Gaz ziemny wysokometanowy z sieci dla gospodarstw domowych (taryfa W-1) ^b - za 1 m ³ <i>Natural net-gas, high- -methanated for households (W-1 tariff)^b - per m³</i>	1,22	1,31	1,35	1,40	1,49	1,85	2,01	2,23
Gaz propan-butan, butla, poj. 11 kg gazu płynnego ^c (bez opłaty za dostawę) <i>Propane-butane gas, cylinder, 11 kg liquid capacity^c (excl. delivery charge)</i>	2,80	2,57	29,37	31,51	36,10	39,98	40,41	44,10
Węgiel kamienny - za 1 t <i>Hard coal - per t</i>	422,23	444,27	443,92	459,67	470,33	491,54	523,40	604,62
Ciepła woda - za 1 m ³ <i>Hot water - per m³</i>	11,74	12,67	13,14	13,58	13,94	14,32	14,75	15,27
Centralne ogrzewanie lokali mieszkalnych - za 1 m ² p u <i>Heating of dwellings - per m² of usable floor space</i>	2,59	2,89	2,97	3,05	3,07	3,17	3,14	3,16
Dywan strzyżony, wełna 100% - za 1 m ² <i>Pile carpet, wool 100% - per m²</i>	229,14	223,90	217,85	208,88	204,93	201,25	198,76	199,08

a, b Łącznie z opłatami stałymi i zmiennymi przy zużyciu miesięcznym: **a** - 100 kWh energii elektrycznej, **b** - 18,25 m³ gazu. **c** W latach 2001-2002 - za 1 kg gazu płynnego.

a, b Including standing and variable charges with the monthly use: **a** - of 100 kWh of electricity, **b** - of 18.25 m³ of gas.
c In 2001-2002 - per kg of liquid gas.

TABL. 21. CENY DETALICZNE NIEKTÓRYCH TOWARÓW I USŁUG (cd.)
RETAIL PRICES OF SELECTED GOODS AND SERVICES (cont.)

Wyszczególnienie <i>Specification</i>	2001	2002	2003	2004	2005	2006	2007	2008
	w złotych <i>in zł</i>							
Chłodziarko-zamrażarka typu domowego, poj. ok. 300 l ^a ... <i>Fridge-freezer, capacity about 300 l^a</i>	1914	1834	1633	1503	1452	1332	1246	1205
Pralka automatyczna typu domowego (na 5 kg suchej bielizny) <i>Automatic washing machine (dry-linen capacity not exceeding 5 kg)</i>	1474	1353	1294	1303	1295	1228	1197	1175
Kuchnia mikrofalowa, poj. 16-20 l <i>Microwave oven, capacity 16-20 l</i>	588,01	537,95	497,22	453,43	412,99	371,72	347,94	337,86
Odkurzaczyz typu domowego..... <i>Vacuum cleaner</i>	368,08	331,17	317,61	308,71	308,22	303,49	310,68	321,13
Żelazko z nawilżaczem <i>Iron with duschsystem</i>	153,61	153,36	153,36	156,15	158,39	165,13	171,17	174,58
Płyn do zmywania naczyń - za 0,5 kg <i>Dishwashing liquid - per 0.5 kg</i>	2,97	3,03	3,06	3,06	3,09	3,09	3,08	3,11
Proszek do prania ^b - za 400 g <i>Washing powder^b - per 400 g</i>	3,69	3,80	3,78	3,70	2,99	3,19	3,99	4,07
Upranie bielizny pościelowej z maglowaniem - za 1 kg <i>Bed-linen laundering and mangling - per kg</i>	5,87	6,39	6,51	6,80	7,06	7,19	7,41	8,01
"Doxycyclinum", kapsułki 0,1 g - za 10 szt <i>"Doxycyclinum", capsules 0.1 g - per 10 pcs</i>	8,43	8,77	8,76	8,69	8,69	8,69	8,19	8,09
"Vitaminum C", drażetki 0,1 g - za 30 szt <i>"Vitaminum C", coated tablets 0.1 g - per 30 pcs</i>	2,01	1,95	1,72	1,59	1,59	1,62	2,16	2,22
"Etopiryna", tabletki - za 10 szt <i>"Etopiryna", tablets - per 10 pcs</i>	1,97	2,12	2,22	2,32	2,47	2,69	2,65	2,73
"Raphacholin", drażetki - za 30 szt <i>"Raphacholin", coated tablets - per 30 pcs</i>	4,89	5,51	5,88	6,43	6,68	6,80	6,99	7,38
Wizyta u lekarza specjalisty II stopnia <i>Consultation visit to a second-graduated physician in specialist practice</i>	46,30	47,57	48,62	49,76	50,79	52,10	54,65	59,45

a W latach 2001-2004 - poj. ok. 280 l, w 2005 r. - poj. ok. 320 l. *b* W latach 2001-2004 - "Pollena 2000".
a In 2001-2004 - capacity about 280 l, in 2005 - capacity about 320 l. *b* In 2001-2004 - "Pollena 2000".

TABL. 21. CENY DETALICZNE NIEKTÓRYCH TOWARÓW I USŁUG (cd.)
RETAIL PRICES OF SELECTED GOODS AND SERVICES (cont.)

Wyszczególnienie <i>Specification</i>	2001	2002	2003	2004	2005	2006	2007	2008
	w złotych <i>in zł</i>							
Samochód osobowy "Fiat Panda" ^a , poj. silnika 1100 cm ³ , wersja standardowa..... <i>Passenger car "Fiat Panda"^a, engine capacity 1100 cm³, standard version</i>	24139	24918	25641	26186	24340	28436	29231	28169
Rower górski ^b <i>Mountain bicycle ^b</i>	804,99	809,17	709,01	688,15	677,67	669,63	704,20	742,38
Benzyna silnikowa, "Euro- -Super" - za 1 l <i>Motor petrol, "Euro-Super" - per l</i>	3,17	3,20	3,37	3,76	4,03	4,00	4,25	4,36
Olej napędowy letni - za 1 l <i>Diesel oil (summer) - per l</i>	2,56	2,60	2,83	3,21	3,78	3,94	3,76	4,49
Kurs samochodowy kat. "B" <i>Driving lessons, "B" category</i>	684,06	683,73	677,32	979,90	1092	1162	1177	1242
Bilet normalny na przejazd pociągiem osobowym PKP S.A., kl. II, na odległość 91-100 km <i>Regular ticket for travelling by PKP S.A., slow train, 2nd class, 91-100 km distance</i>	12,18	12,30	13,26	14,27	14,50	14,50	15,33	15,50
Bilet normalny na przejazd pociągiem pospiesznym PKP S.A., kl. II, na odległość 181- -200 km <i>Regular ticket for travelling by PKP S.A., fast train, 2nd class, 181-200 km distance</i>	31,14	32,58	33,90	34,03	34,03	34,02	35,67	36,00
Bilet normalny na przejazd jednorazowy autobusem miejskim <i>Regular ticket for travelling by intra-urban bus</i>	1,71	1,78	1,81	1,85	1,92	1,97	2,00	2,11
Bilet normalny na przejazd autobusem zwykłym PKS, na odległość 41-50 km <i>Regular ticket for travelling by PKS slow bus, 41-50 km distance</i>	6,82	7,10	7,62	7,86	8,25	8,60	8,70	9,30
Bilet normalny na przejazd autobusem pospiesznym, na odległość 41-60 km <i>Regular ticket for travelling by fast bus, 41-60 km distance</i>	10,43	10,62	10,89	11,05	11,30	11,75	11,98	12,58

a Do 2005 r. - "Fiat Seicento", do 2002 r. - poj. silnika 899 cm³. **b** Do 2002 r. - z importu.
a Until 2005 - "Fiat Seicento", until 2002 - engine capacity 899 cm³. **b** Until 2002 - imported.

TABL. 21. CENY DETALICZNE NIEKTÓRYCH TOWARÓW I USŁUG (cd.)
RETAIL PRICES OF SELECTED GOODS AND SERVICES (cont.)

Wyszczególnienie <i>Specification</i>	2001	2002	2003	2004	2005	2006	2007	2008
	w złotych <i>in zł</i>							
Przejazd taksówką osobową (taryfa dzienna) - za 5 km <i>Taxi daily fare - for 5 km distance</i>	12,28	12,23	12,38	12,70	12,93	13,12	13,34	14,22
Odtwarzacz osobisty płyt CD ^a <i>Personal CD player^a</i>	720,5	677,90	644,77	621,16	315,47	264,11	222,13	204,54
Odbiornik telewizji kolorowej, 21 cali <i>Colour TV set, 21 inches</i>	996,28	941,83	894,94	862,96	799,48	818,86	735,39	666,55
Bilet do kina <i>Cinema ticket</i>	11,07	11,48	11,72	12,22	12,64	13,20	13,46	13,91
Bilet do teatru <i>Theatre ticket</i>	19,45	21,19	22,50	24,62	26,29	26,87	28,70	30,33
Gazeta - dziennik lokalny <i>Local daily newspaper</i>	1,20	1,28	1,36	1,37	1,38	1,31	1,32	1,39
Tygodnik "Polityka" <i>Weekly magazine "Polityka"</i>	3,50	3,50	4,00	4,21	4,50	4,50	4,50	4,50
Brulion 96-kartkowy <i>Notebook, 96-leaf</i>	3,72	3,64	3,43	3,45	3,43	3,26	3,14	3,19
Ondulacja na zimno włosów damskich <i>Women's cold wave</i>	46,59	48,46	49,71	50,86	51,64	53,16	54,51	57,67
Strzyżenie włosów męskich <i>Men's hair-cutting</i>	10,79	11,15	11,29	11,51	11,66	11,78	12,15	13,12
Mydło toaletowe - za 100 g <i>Toilet soap - per 100 g</i>	1,57	1,58	1,55	1,54	1,50	1,45	1,44	1,70
Szampon do włosów - za 400 ml <i>Hair-shampoo - per 400 ml</i>	10,74	10,91	10,91	11,14	10,92	11,27	11,29	7,84
Pasta do zębów - za 125 ml <i>Tooth-paste - per 125 ml</i>	11,74	11,74	11,62	11,27	8,39	8,38	8,26	8,22
Cegła budowlana pełna palona, kl. 15 ^b <i>Building burnt brick, full, class 15^b</i>	0,66	0,64	0,63	0,70	0,73	0,75	1,34	1,48
Cement portlandzki - za 25 kg <i>Portland cement - per 25 kg</i>	6,98	7,57	7,89	8,61	8,94	9,06	11,39	12,30
Ciągnik "Ursus 2812" <i>Tractor "Ursus 2812"</i>	39094	41242	44054	55378	62892	66427	70182	72026
Przyczepa skrzyniowa rolnicza <i>Box trailer</i>	12936	13409	13888	16706	21304	23372	24750	27157
Kosiarka ciągnikowa rotacyjna <i>Tractor rotary mower</i>	3374	3576	3648	4603	5485	5924	5625	5575

^a W latach 2001-2004 - płyt kompaktowych. ^b W latach 2001-2002 - klasy 150.
^a In 2001-2004 - CD player. ^b In 2001-2002 - class 150.

TABL. 21. CENY DETALICZNE NIEKTÓRYCH TOWARÓW I USŁUG (dok.)
RETAIL PRICES OF SELECTED GOODS AND SERVICES

Wyszczególnienie Specification	2001	2002	2003	2004	2005	2006	2007	2008
	w złotych in zł							
Kopaczka do ziemniaków ciągnikowa, zawieszana ^a <i>Mounted tractor potato digger^a</i>	5667	6030	6328	8023	9664	10349	11071	11643
Brona ciągnikowa, zawieszana <i>Tractor mounted harrow</i>	838,83	885,89	891,82	1220	1582	1625	1690	1798
Siewnik zbożowy ciągnikowy, zawieszany <i>Tractor mounted grain seeder</i>	6852	7212	7453	10142	12530	13190	14159	15801
Pamik gospodarczy, elektryczny <i>Electric steamer</i>	735,48	750,47	759,34	880,52	952,79	978,36	965,77	986,03
Saletra amonowa 34% N - za 25 kg <i>Ammonium nitrate, nutritive content 34% N - per 25 kg</i>	13,51	13,99	14,39	17,70	19,21	19,53	21,26	27,43
Superfosfat granulowany ok. 20% P ₂ O ₅ - za 25 kg <i>Granulated superphosphate, nutritive content, about 20% P₂O₅ - per 25 kg</i>	12,25	12,71	13,04	13,55	13,96	14,32	16,04	23,78
Polifoska 8% N, 24% P ₂ O ₅ i 24% K ₂ O - za 25 kg <i>Polifoska, nutritive content 8% N, 24% P₂O₅ and 24% K₂O - per 25 kg</i>	23,37	24,11	24,68	25,40	26,36	27,05	28,77	49,75
Otręby pszenne - za 1 t <i>Wheat bran - per t</i>	471,72	403,76	468,77	513,72	361,17	405,51	630,29	704,36
Mieszanka paszowa dla bydła - za 1 dt <i>Compound feedingstuffs for cattle - per dt</i>	76,94	76,66	78,44	88,61	80,98	86,46	102,21	119,00
Mieszanka paszowa dla tuczników - za 1 dt <i>Compound feedingstuffs for porkers - per dt</i>	82,01	79,72	80,58	93,42	82,63	78,48	96,22	111,96
"Miedzian 50 WP" - za 1,5 kg "Copper 50 WP" - per 1.5 kg	34,31	34,99	35,27	36,53	37,33	37,69	43,38	50,57
"Roundup" - za 1 l "Roundup" - per l	31,46	28,69	25,49	23,42	23,04	23,29	24,59	39,30
Przemiał pszenicy - za 1 dt <i>Grinding of wheat - per dt</i>	14,53	15,15	15,30	16,14	16,42	16,90	17,24	18,27
Badanie kliniczne krowy <i>Cow's clinical examination</i>	16,74	17,73	18,56	19,84	20,87	22,15	22,81	24,67
Przewóz samochodem 10 t cegły, na odległość 20 km ... <i>Transport of 10 t of bricks, 20 km distance</i>	114,32	114,62	117,10	123,49	123,77	118,35	126,92	138,79

a W latach 2001-2004 - elewatorowa, półzawieszana.
a In 2001-2004 - semi-mounted.

TABL. 22. MIESIĘCZNE CENY DETALICZNE NIEKTÓRYCH TOWARÓW I USŁUG (cd.)
MONTHLY RETAIL PRICES OF SELECTED GOODS AND SERVICES (cont.)

Wyszczególnienie Specification a - 2007 r. b - 2008 r.	I	II	III	IV	V	VI	VII	VIII	IX	X	XI	XII	
	w złotych in zł												
Filety z morskiczka mrożone - za 1 kg	a	13,46	13,39	13,44	13,47	13,37	13,47	13,55	13,61	13,65	13,74	13,90	14,03
<i>Fillets of hake, frozen - per kg</i>	b	14,01	14,06	14,15	14,22	14,24	14,22	14,23	14,26	14,34	14,36	14,59	14,93
Śledź solony odgłowiony - za 1 kg	a	8,51	8,53	8,50	8,46	8,45	8,46	8,47	8,47	8,47	8,46	8,51	8,52
<i>Salted herring, headless - per kg</i>	b	8,48	8,50	8,48	8,48	8,50	8,52	8,52	8,54	8,56	8,57	8,67	8,70
Mleko krowie spożywcze o za- wartości tłuszczu 3-3,5%, sterylizowane - za 1 l	a	2,41	2,40	2,42	2,44	2,48	2,48	2,51	2,54	2,63	2,68	2,75	2,78
<i>Cows' milk, fat content 3-3,5%, sterilized - per l</i>	b	2,81	2,83	2,84	2,84	2,83	2,83	2,81	2,80	2,79	2,78	2,75	2,74
Jogurt owocowy - za 150 g	a	1,06	1,06	1,06	1,06	1,06	1,05	1,05	1,05	1,06	1,07	1,07	1,07
<i>Fruit yoghurt - per 150 g</i>	b	1,08	1,09	1,10	1,14	1,15	1,15	1,16	1,16	1,16	1,14	1,12	1,10
Ser twarogowy półtłusty - za 1 kg	a	9,65	9,69	9,72	9,77	9,80	9,89	10,02	10,21	10,64	11,11	11,42	11,54
<i>Semi-fat cottage cheese - per kg</i>	b	11,66	11,72	11,71	11,78	11,78	11,77	11,81	11,82	11,84	11,83	11,85	11,84
Ser dojrzewający "Gouda" - za 1 kg	a	15,71	15,71	15,68	15,85	15,82	15,96	16,05	16,74	18,51	20,56	21,88	22,14
<i>Ripening "Gouda" cheese - per kg</i>	b	22,08	21,29	20,82	19,90	19,23	18,42	18,09	17,54	17,47	17,35	17,00	16,70
Śmietana o zawartości tłuszczu 18% - za 200 ml	a	1,32	1,32	1,32	1,34	1,34	1,35	1,36	1,39	1,43	1,47	1,52	1,52
<i>Sour cream, fat content 18% - per 200 ml</i>	b	1,55	1,56	1,55	1,57	1,58	1,58	1,58	1,58	1,58	1,56	1,59	1,60
Jaja kurze świeże - za 1 szt	a	0,35	0,35	0,36	0,36	0,36	0,35	0,35	0,35	0,36	0,38	0,38	0,39
<i>Hen eggs, fresh - per piece</i>	b	0,40	0,40	0,40	0,40	0,40	0,40	0,40	0,40	0,39	0,40	0,40	0,40
Masło świeże o zawartości tłuszczu 82,5% - za 200 g	a	3,02	3,03	3,03	3,05	3,05	3,08	3,17	3,29	3,70	3,94	4,11	4,11
<i>Fresh butter, fat content 82.5% - per 200 g</i>	b	4,07	3,94	3,86	3,78	3,67	3,65	3,61	3,58	3,57	3,54	3,52	3,50
Margaryna - za 400 g	a	2,85	2,87	2,86	2,86	2,88	2,89	2,90	2,92	2,96	2,97	3,01	3,06
<i>Margarine - per 400 g</i>	b	3,09	3,17	3,31	3,39	3,41	3,51	3,67	3,75	3,78	3,79	3,80	3,79
Olej rzepakowy produkcji krajowej - za 1 l	a	4,79	4,81	4,80	4,79	4,81	4,80	4,81	4,83	4,90	5,04	5,22	5,30
<i>Rape-oil, domestic production - per l</i>	b	5,44	5,54	5,77	5,96	6,03	6,10	6,16	6,20	6,17	6,14	6,16	6,12
Cytryny - za 1 kg	a	4,42	4,40	4,37	4,36	4,46	4,61	4,61	4,58	5,05	5,60	6,71	7,23
<i>Lemons - per kg</i>	b	7,89	8,02	7,94	8,45	9,01	9,19	7,98	6,56	5,73	5,97	6,12	5,49
Jabłka - za 1 kg	a	2,13	2,20	2,29	2,49	3,20	3,73	3,89	3,80	3,61	3,49	3,43	3,41
<i>Apples - per kg</i>	b	3,47	3,57	3,67	3,92	4,25	4,68	4,87	3,23	2,40	2,10	1,95	1,92
Kapusta biała świeża - za 1 kg	a	0,76	0,75	0,75	0,90	1,48	1,60	2,63	2,73	1,24	1,00	0,91	0,90
<i>White cabbage, fresh - per kg</i>	b	0,95	1,03	1,09	1,63	2,35	2,58	2,24	1,89	1,13	0,84	0,76	0,73

TABL. 22. MIESIĘCZNE CENY DETALICZNE NIEKTÓRYCH TOWARÓW I USŁUG (cd.)

MONTHLY RETAIL PRICES OF SELECTED GOODS AND SERVICES (cont.)

Wyszczególnienie Specification a - 2007 r. b - 2008 r.	I	II	III	IV	V	VI	VII	VIII	IX	X	XI	XII
	w złotych in zł											
Marchew - za 1 kg a	1,59	1,64	1,66	1,75	1,85	2,06	2,11	1,72	1,56	1,49	1,48	1,48
Carrots - per kg b	1,57	1,63	1,64	1,81	2,32	3,08	2,86	2,06	1,69	1,59	1,55	1,53
Cebula - za 1 kg a	2,01	2,09	2,15	2,43	2,73	2,98	2,67	2,18	1,79	1,62	1,55	1,55
Onions - per kg b	1,56	1,56	1,55	1,59	1,80	2,32	2,32	2,00	1,70	1,54	1,48	1,44
Fasola biała, drobna - za 1 kg ... a	5,95	6,03	6,07	6,12	6,13	6,19	6,20	6,26	6,33	6,43	6,49	6,52
White beans, small - per kg b	6,58	6,60	6,61	6,64	6,65	6,70	6,72	6,76	6,81	6,84	6,86	6,88
Ziemniaki - za 1 kg a	1,41	1,58	1,68	1,75	1,85	1,92	1,24	0,85	0,76	0,74	0,75	0,75
Potatoes - per kg b	0,76	0,77	0,78	0,76	0,77	0,78	1,42	1,13	1,03	0,98	0,98	0,98
Cukier biały kryształ - za 1 kg ... a	3,15	3,12	3,08	3,06	3,05	3,01	2,97	2,94	2,93	2,93	2,94	2,95
White sugar, crystallized - per kg b	2,93	2,90	2,80	2,71	2,69	2,62	2,57	2,54	2,55	2,67	2,75	2,80
Dżem - za 360 g a	3,95	3,97	3,96	3,94	3,94	3,92	3,93	3,96	3,99	4,08	4,12	4,20
Jam - per 360 g b	4,24	4,24	4,23	4,27	4,33	4,35	4,38	4,38	4,37	4,40	4,38	4,38
Miód pszczeli - za 400 g a	7,48	7,46	7,44	7,44	7,42	7,46	7,52	7,47	7,49	7,48	7,46	7,55
Natural honey - per 400 g b	7,72	7,73	7,79	7,84	7,89	7,98	8,01	7,98	8,10	8,10	8,28	8,36
Czekolada pełna mleczna - za 100 g a	3,12	3,13	3,13	3,13	3,14	3,13	3,15	3,15	3,16	3,18	3,16	3,16
Milk chocolate - per 100 g b	3,18	3,17	3,18	3,16	3,17	3,18	3,21	3,21	3,21	3,21	3,20	3,17
Kawa naturalna mielona "Tchibo Family" - za 250 g a	4,89	4,90	4,96	5,03	5,08	5,17	5,31	5,44	5,59	5,67	5,72	5,73
Natural coffee "Tchibo Family", ground - per 250 g b	5,77	5,81	5,80	5,79	5,84	5,87	5,85	5,88	5,87	5,92	5,83	5,77
Herbata "Madras" - za 100 g a	2,27	2,29	2,30	2,32	2,32	2,36	2,36	2,37	2,39	2,41	2,45	2,52
Tea "Madras" - per 100 g b	2,56	2,60	2,66	2,70	2,72	2,73	2,75	2,76	2,78	2,78	2,81	2,83
Wódka czysta "Polonaise - Polish Vodka" 40% - za 0,5 l a	18,23	18,25	18,18	18,07	17,99	17,96	17,97	17,96	18,01	18,08	18,06	18,37
Pure vodka "Polonaise - Polish Vodka" 40% - per 0.5 l b	18,54	18,61	18,62	18,66	18,63	18,62	18,63	18,60	18,66	18,57	18,59	18,54
Wino białe gronowe, wytrawne - za 0,75 l a	8,09	8,07	8,08	8,05	8,04	8,00	7,98	7,98	7,97	7,98	8,00	7,98
White grape wine, dry - per 0.75 l b	8,00	8,00	8,04	8,02	7,97	7,98	7,99	7,99	7,99	7,99	8,00	7,99
Piwo jasne pełne 12,5% ekstraktu wagowego, butel- kowane - za 0,5 l a	2,59	2,59	2,59	2,60	2,59	2,60	2,60	2,61	2,61	2,62	2,62	2,62
Beer, full light, 12.5% of extract, bottled - per 0.5 l b	2,63	2,64	2,64	2,64	2,65	2,70	2,72	2,73	2,73	2,74	2,75	2,74
Papierosy "Mars" - za 20 szt a	5,73	5,74	5,74	5,75	5,80	5,89	6,01	6,13	6,24	6,27	6,29	6,32
Cigarettes "Mars" - per 20 pcs b	6,32	6,35	6,36	6,37	6,38	6,40	6,47	6,78	7,07	7,25	7,37	7,46

TABL. 22. MIESIĘCZNE CENY DETALICZNE NIEKTÓRYCH TOWARÓW I USŁUG (cd.)
MONTHLY RETAIL PRICES OF SELECTED GOODS AND SERVICES (cont.)

Wyszczególnienie Specification a - 2007 r. b - 2008 r.	I	II	III	IV	V	VI	VII	VIII	IX	X	XI	XII
	w złotych in zł											
Tkanina ubraniowa, wełna z udziałem elany (do 55%), szer. ok.150 cm - za 1 m a	44,76	44,67	44,64	44,72	44,76	44,63	44,64	44,70	44,65	44,81	44,85	44,82
<i>Suiting fabric, wool and polyester staple fibres (max. 55%), about 150 cm wide - per m</i> b	44,60	44,57	44,59	44,65	44,62	44,56	44,48	44,67	44,81	44,57	44,84	45,46
Tkanina sukienkowa, jedwab wiskozowy, szer. 150 cm - za 1 m a	24,21	24,28	24,02	23,99	23,92	23,98	24,07	24,05	24,03	23,98	23,84	23,84
<i>Skirting fabric, viscose silk, 150 cm wide - per m</i> b	23,80	23,73	23,75	23,92	23,83	23,84	23,82	23,84	23,79	24,17	24,26	24,32
Ubranie męskie 2-częściowe z elanowełny - za 1 kpl a	458,02	463,69	462,27	465,12	461,58	460,03	458,19	454,73	457,01	456,82	457,85	456,73
<i>Men's suit, polyester staple fibres and wool - per set</i> b	455,58	458,27	460,12	463,84	464,04	461,91	460,21	463,63	473,75	472,52	471,45	471,46
Koszula męska z elanobawełny, długi rękaw a	82,17	82,32	82,87	83,17	83,33	83,23	82,83	82,65	84,25	84,67	85,20	85,60
<i>Men's shirt, polyester staple fibres and cotton, long sleeve</i> b	84,61	84,49	84,97	84,49	84,46	84,46	84,58	84,60	86,68	87,30	87,07	88,02
Spodnie męskie z tkaniny typu teksas a	105,99	105,90	108,47	109,87	110,13	110,37	109,30	109,27	109,92	109,87	111,21	112,31
<i>Men's trousers, jeans type</i> b	111,45	112,90	112,89	113,10	113,35	113,22	111,69	113,49	113,88	116,01	116,85	116,49
Kostium damski z wełny - za 1 kpl a	352,26	345,91	337,04	337,33	337,24	337,38	337,16	341,39	352,61	362,11	366,48	371,98
<i>Women's costume, wool - per set</i> b	359,30	355,69	349,89	346,25	391,29	395,41	396,09	396,12
Oczyszczenie chemiczne ubra- nia męskiego 2-częściowego - za 1 kpl a	24,59	24,59	24,65	24,69	24,72	24,74	24,71	24,76	24,89	25,06	25,09	25,07
<i>Men's suit dry-cleaning - per set</i> b	25,37	25,51	25,62	25,68	25,80	25,90	26,02	26,16	26,37	26,55	26,62	26,64
Półbuty męskie skórzane na podeszwie nieskórzanej - za 1 parę a	147,81	147,42	149,14	149,44	149,45	149,52	149,21	148,90	150,69	151,83	152,24	152,59
<i>Men's low leather shoes with non-leather sole - per pair</i> b	151,97	152,20	153,91	154,59	155,03	154,95	152,99	152,89	156,46	157,74	157,17	156,27
Półbuty damskie skórzane na podeszwie nieskórzanej - za 1 parę a	140,66	139,87	142,47	143,67	143,26	142,94	142,03	141,58	143,83	144,46	145,72	146,16
<i>Women's low leather shoes with non-leather sole - per pair</i> b	145,60	145,55	146,80	147,22	148,11	147,95	147,03	146,09	149,19	151,77	152,68	151,70
Podzelowanie obuwia męskiego - za 1 parę a	28,47	28,46	28,61	28,67	28,77	28,83	28,86	28,94	28,98	29,16	29,21	29,22
<i>Resoling men's shoes - per pair</i> b	29,58	29,97	30,17	30,29	30,44	30,55	30,50	30,56	30,66	30,88	31,02	31,11

TABL. 22. MIESIĘCZNE CENY DETALICZNE NIEKTÓRYCH TOWARÓW I USŁUG (cd.)
MONTHLY RETAIL PRICES OF SELECTED GOODS AND SERVICES (cont.)

Wyszczególnienie Specification a - 2007 r. b - 2008 r.	I	II	III	IV	V	VI	VII	VIII	IX	X	XI	XII
	w złotych in zł											
Bateria zlewozmywakowa <i>Sink fixture</i>	a 104,35	106,04	107,78	109,05	109,82	111,07	110,88	111,32	112,05	113,20	113,79	115,13
	b 115,06	115,58	116,65	117,05	118,52	118,85	119,60	119,45	119,45	120,78	121,06	122,11
Ułożenie glazury z pracami przygotowawczymi i wykoń- czeniowymi - za 1 m ²	a 31,94	32,20	32,24	33,01	33,63	34,22	34,67	34,89	35,26	35,70	36,15	36,39
<i>Glazing with preparatory and completion works - per m²</i>	b 37,16	37,69	37,78	38,56	39,01	39,49	39,81	40,12	40,44	41,00	41,33	41,63
Zimna woda z miejskiej sieci wodociągowej za 1 m ³	a 2,36	2,38	2,39	2,40	2,41	2,42	2,42	2,43	2,43	2,44	2,44	2,44
<i>Cold water by municipal water- -system - per m³</i>	b 2,51	2,52	2,53	2,55	2,56	2,58	2,60	2,62	2,62	2,64	2,64	2,65
Energia elektryczna dla gos- podarstw domowych (taryfa G-11) ^a - za 1 kW·h	a 0,45	0,45	0,45	0,45	0,45	0,45	0,45	0,45	0,45	0,45	0,45	0,45
<i>Electricity for households (G-11 tariff)^a - per kW·h</i>	b 0,46	0,50	0,50	0,49	0,50	0,50	0,50	0,50	0,50	0,50	0,50	0,50
Gaz ziemny wysokometanowy z sieci dla gospodarstw domowych (taryfa W-1) ^b - za 1 m ³	a 2,01	2,01	2,01	2,01	2,01	2,01	2,01	2,01	2,01	2,01	2,01	2,01
<i>Natural nat-gas, high- -methanated for households (W-1 tariff)^b - per m³</i>	b 2,01	2,01	2,01	2,06	2,30	2,30	2,30	2,30	2,30	2,30	2,43	2,43
Gaz propan-butan, butla, poj. 11 kg gazu płynnego (bez opłaty za dostawę)	a 40,68	40,42	40,11	39,66	39,36	39,46	39,59	39,87	40,49	40,87	41,74	42,63
<i>Propane-butane gas, cylinder, 11 kg liquid capacity (excl. delivery charge)</i>	b 43,21	43,40	43,43	43,54	43,66	43,71	43,92	44,44	44,63	44,92	45,23	45,06
Węgiel kamienny - za 1 t	a 520,73	520,06	517,96	513,10	510,93	510,91	512,05	513,01	519,50	539,34	549,29	553,91
<i>Hard coal - per t</i>	b 565,33	568,55	566,97	566,80	566,24	574,29	588,98	600,96	624,07	668,71	681,02	683,53
Ciepła woda - za 1 m ³	a 14,63	14,66	14,67	14,70	14,72	14,71	14,76	14,80	14,83	14,83	14,82	14,83
<i>Hot water - per m³</i>	b 14,92	14,96	15,05	15,16	15,20	15,17	15,24	15,27	15,39	15,51	15,66	15,68
Centralne ogrzewanie lokali mieszkalnych - za 1 m ² p u	a 3,21	3,18	3,17	3,16	3,13	3,14	3,13	3,13	3,09	3,12	3,12	3,12
<i>Heating of dwellings - per m² of usable floor space</i>	b 3,15	3,15	3,16	3,16	3,14	3,13	3,13	3,13	3,15	3,19	3,22	3,22
Dywan strzyżony, wełna 100% - za 1 m ²	a 198,67	198,76	199,44	199,85	199,24	199,31	197,22	198,17	198,11	198,51	199,50	198,39
<i>Pile carpet, wool 100% - per m²</i>	b 197,86	200,06	199,34	199,21	198,93	198,55	198,14	199,32	200,75	200,90	198,50	197,38

a, b Łącznie z opłatami stałymi i zmiennymi przy zużyciu miesięcznym: **a** - 100 kWh energii elektrycznej, **b** - 18,25 m³ gazu.

a, b Including standing and variable charges with the monthly use: **a** - of 100 kWh of electricity, **b** - of 18.25 m³ of gas.

TABL. 22. MIESIĘCZNE CENY DETALICZNE NIEKTÓRYCH TOWARÓW I USŁUG (cd.)
MONTHLY RETAIL PRICES OF SELECTED GOODS AND SERVICES (cont.)

Wyszczególnienie Specification a - 2007 r. b - 2008 r.	I	II	III	IV	V	VI	VII	VIII	IX	X	XI	XII
	w złotych in zł											
Chłodziarko-zamrażarka typu domowego, poj. ok. 300 a	1278	1272	1264	1263	1251	1244	1238	1227	1223	1229	1229	1230
<i>Fridge-freezer, capacity about 300 l</i> b	1218	1215	1218	1213	1207	1210	1205	1205	1201	1189	1188	1189
Pralka automatyczna typu domowego (na 5 kg suchej bielizny) a	1205	1204	1203	1202	1200	1198	1197	1196	1189	1187	1190	1192
<i>Automatic washing machine (dry-linen capacity not exceeding 5 kg)</i> b	1190	1185	1185	1185	1182	1180	1174	1179	1172	1162	1153	1155
Kuchnia mikrofalowa, poj. 16-20 l a	356,28	356,19	352,86	350,92	353,76	349,46	345,21	345,30	342,74	340,52	340,61	341,43
<i>Microwave oven, capacity 16-20 l</i> b	340,11	341,17	340,22	338,44	336,90	335,60	335,29	335,57	337,55	336,17	337,94	339,37
Odkurzacz typu domowego a	298,24	298,14	299,77	304,67	309,77	311,77	316,31	316,54	317,19	317,75	318,73	319,27
<i>Vacuum cleaner</i> b	321,66	321,60	322,33	319,34	319,19	321,16	320,02	318,31	319,51	323,44	323,64	323,34
Żelazko z nawilżaczem a	167,03	168,48	167,63	169,90	171,11	172,55	171,90	171,16	172,22	173,70	173,62	174,74
<i>Iron with duschsystem</i> b	175,67	176,71	174,89	174,30	174,29	174,93	173,37	174,24	173,54	174,83	173,90	174,27
Płyn do zmywania naczyń - za 0,5 kg a	3,08	3,09	3,08	3,07	3,09	3,08	3,08	3,07	3,06	3,08	3,08	3,09
<i>Dishwashing liquid - per 0.5 kg</i> b	3,10	3,10	3,11	3,11	3,10	3,10	3,09	3,10	3,09	3,11	3,13	3,14
Proszek do prania - za 400 g a	3,96	3,97	3,98	3,95	3,97	3,97	3,99	4,01	4,03	4,03	4,02	4,02
<i>Washing powder - per 400 g</i> b	4,03	4,01	4,01	4,02	4,05	4,10	4,13	4,13	4,12	4,13	4,09	4,05
Upranie bielizny pościelowej z maglowaniem - za 1 kg a	7,23	7,26	7,29	7,37	7,38	7,39	7,40	7,45	7,48	7,51	7,51	7,59
<i>Bed-linen laundering and mangling - per kg</i> b	7,66	7,73	7,76	7,84	7,91	8,03	8,08	8,15	8,17	8,21	8,31	8,31
"Doxycyclinum", kapsułki 0,1 g - za 10 szt a	8,69	8,69	8,09	8,09	8,09	8,09	8,09	8,09	8,09	8,09	8,09	8,09
<i>"Doxycyclinum", capsules 0.1 g - per 10 pcs</i> b	8,09	8,09	8,09	8,09	8,09	8,09	8,09	8,09	8,09	8,09	8,09	8,09
"Vitaminum C", drażetki 0,1 g - za 30 szt a	2,17	2,17	2,18	2,16	2,15	2,16	2,17	2,18	2,16	2,17	2,15	2,09
<i>"Vitaminum C", coated tablets 0.1 g - per 30 pcs</i> b	2,11	2,11	2,11	2,16	2,21	2,24	2,28	2,29	2,32	2,28	2,24	2,25
"Etopiryyna", tabletki - za 10 szt a	2,67	2,66	2,66	2,65	2,65	2,64	2,63	2,63	2,64	2,65	2,64	2,65
<i>"Etopiryyna", tablets - per 10 pcs</i> b	2,68	2,69	2,73	2,74	2,73	2,74	2,74	2,74	2,75	2,75	2,75	2,76
"Raphacholin", drażetki - za 30 szt a	6,91	6,93	7,02	7,00	7,02	7,00	7,01	7,07	7,02	6,98	6,98	6,96
<i>"Raphacholin", coated tablets - per 30 pcs</i> b	6,93	6,96	7,00	7,06	7,31	7,40	7,49	7,58	7,61	7,63	7,71	7,84

TABL. 22. MIESIĘCZNE CENY DETALICZNE NIEKTÓRYCH TOWARÓW I USŁUG (cd.)
MONTHLY RETAIL PRICES OF SELECTED GOODS AND SERVICES (cont.)

Wyszczególnienie Specification a - 2007 r. b - 2008 r.	I	II	III	IV	V	VI	VII	VIII	IX	X	XI	XII	
	w złotych in zł												
Wizyta u lekarza specjalisty II stopnia	a	53,19	53,46	53,63	54,02	54,26	54,46	54,72	54,72	55,23	55,85	56,04	56,26
<i>Consultation visit to a second- -graduated physician in -specialist practice</i>	b	56,99	57,68	58,32	58,59	59,14	59,53	59,70	60,03	60,30	60,74	61,13	61,25
Samochód osobowy "Fiat Panda", poj. silnika 1100 cm ³ , wersja standardowa	a	27938	28989	29468	29467	29443	29282	29300	29261	29396	29432	29430	29369
<i>Passenger car "Fiat Panda", engine capacity 1100 cm³, standard version</i>	b	28242	28736	29411	29066	28976	28748	28563	28439	28265	26906	26512	26160
Rower górski	a	667,57	672,41	681,41	699,03	709,08	712,41	715,93	719,34	727,44	720,36	713,77	711,70
<i>Mountain bicycle</i>	b	710,37	725,22	730,55	745,85	746,92	756,40	757,88	752,03	751,33	746,66	744,39	740,99
Benzyna silnikowa, "Euro- Super" - za 1 l	a	3,66	3,78	4,04	4,25	4,35	4,46	4,46	4,40	4,36	4,33	4,43	4,42
<i>Motor petrol, "Euro-Super" - per l</i>	b	4,33	4,29	4,36	4,34	4,48	4,65	4,72	4,59	4,46	4,35	4,06	3,66
Olej napędowy letni - za 1 l	a	.	.	.	3,69	3,65	3,70	3,75	3,77	3,84	3,91	.	.
<i>Diesel oil (summer) - per l</i>	b	.	.	.	4,26	4,47	4,71	4,75	4,59	4,40	4,27	.	.
Kurs samochodowy kat. "B"	a	1164	1165	1166	1168	1170	1175	1179	1181	1185	1190	1189	1191
<i>Driving lessons, "B" category</i>	b	1201	1209	1218	1226	1231	1242	1252	1253	1262	1267	1271	1272
Bilet normalny na przejazd pociągiem osobowym PKP S.A., kl. II, na odległość 91 -100 km	a	14,50	14,50	15,50	15,50	15,50	15,50	15,50	15,50	15,50	15,50	15,50	15,50
<i>Regular ticket for travelling by PKP S.A., slow train, 2nd class, 91-100 km distance</i>	b	15,50	15,50	15,50	15,50	15,50	15,50	15,50	15,50	15,50	15,50	15,50	15,50
Bilet normalny na przejazd pociągiem pospiesznym PKP S.A., kl. II, na odległość 181-200 km	a	34,00	34,00	36,00	36,00	36,00	36,00	36,00	36,00	36,00	36,00	36,00	36,00
<i>Regular ticket for travelling by PKP S.A., fast train, 2nd class, 181-200 km distance</i>	b	36,00	36,00	36,00	36,00	36,00	36,00	36,00	36,00	36,00	36,00	36,00	36,00
Bilet normalny na przejazd jednorazowy autobusem miejskim	a	1,98	1,98	1,98	1,98	1,99	1,99	1,99	2,01	2,01	2,02	2,02	2,02
<i>Regular ticket for travelling by intra-urban bus</i>	b	2,04	2,05	2,07	2,08	2,09	2,11	2,11	2,13	2,15	2,16	2,17	2,17
Bilet normalny na przejazd autobusem zwykłym PKS, na odległość 41-50 km	a	8,64	8,64	8,64	8,65	8,66	8,66	8,68	8,69	8,75	8,77	8,80	8,84
<i>Regular ticket for travelling by PKS slow bus, 41-50 km distance</i>	b	8,92	8,98	9,04	9,05	9,11	9,19	9,39	9,49	9,59	9,62	9,63	9,63

TABL. 22. MIESIĘCZNE CENY DETALICZNE NIEKTÓRYCH TOWARÓW I USŁUG (cd.)
MONTHLY RETAIL PRICES OF SELECTED GOODS AND SERVICES (cont.)

Wyszczególnienie Specification a - 2007 r. b - 2008 r.	I	II	III	IV	V	VI	VII	VIII	IX	X	XI	XII	
	w złotych in zł												
Bilet normalny na przejazd autobusem pospiesznym, na odległość 41-60 km	a	11,89	11,93	11,90	11,87	11,89	11,89	11,94	11,98	12,03	12,10	12,13	12,16
Regular ticket for travelling by fast bus, 41-60 km distance	b	12,19	12,23	12,30	12,31	12,32	12,46	12,63	12,72	12,87	12,95	12,97	12,98
Przejazd taksówką osobową, taryfa dzienna - za 5 km	a	13,24	13,24	13,25	13,24	13,27	13,29	13,31	13,35	13,38	13,42	13,50	13,55
Taxi daily fare - for 5 km distance	b	13,68	13,75	13,83	13,92	14,05	14,17	14,41	14,52	14,55	14,56	14,60	14,59
Odtwarzacz osobisty płyt CD	a	237,22	235,20	230,48	225,07	223,01	223,45	219,50	218,88	216,93	214,45	210,03	211,35
Personal CD-player	b	206,81	208,90	208,62	206,39	209,60	205,39	203,36	200,46	201,23	200,39	201,42	201,85
Odbiornik telewizji kolorowej, 21 cali	a	763,51	763,20	752,16	762,89	753,47	744,68	733,36	727,13	721,08	709,74	695,02	698,38
Colour TV set, 21 inches	b	689,06	763,20	691,33	680,77	680,82	677,40	664,54	656,31	638,13	626,58	617,43	613,61
Bilet do kina	a	13,35	13,32	13,33	13,40	13,40	13,47	13,47	13,49	13,52	13,58	13,58	13,56
Cinema ticket	b	13,65	13,66	13,68	13,76	13,80	13,88	14,01	14,05	14,08	14,09	14,11	14,20
Bilet do teatru	a	27,87	27,99	28,35	28,74	29,26	28,50	28,24	28,27	28,40	29,55	29,59	29,68
Theatre ticket	b	29,89	29,89	29,89	29,93	30,16	30,16	30,64	29,81	30,95	30,89	30,86	30,86
Gazeta - dziennik lokalny	a	1,30	1,30	1,30	1,30	1,30	1,31	1,31	1,31	1,32	1,35	1,36	1,36
Local daily newspaper	b	1,37	1,37	1,37	1,38	1,38	1,38	1,38	1,38	1,42	1,43	1,43	1,43
Tygodnik "Polityka"	a	4,50	4,50	4,50	4,50	4,50	4,50	4,50	4,50	4,50	4,50	4,50	4,50
Weekly magazine "Polityka"	b	4,50	4,50	4,50	4,50	4,50	4,50	4,50	4,50	4,50	4,50	4,50	4,50
Brulion 96-kartkowy	a	3,16	3,17	3,16	3,15	3,15	3,17	3,14	3,10	3,08	3,10	3,12	3,13
Notebook, 96-leaf	b	3,13	3,13	3,16	3,18	3,19	3,21	3,20	3,19	3,21	3,23	3,23	3,24
Ondulacja na zimno włosów damskich	a	53,57	53,64	53,89	54,09	54,27	54,43	54,57	54,63	54,79	55,31	55,41	55,52
Women's cold wave	b	56,41	56,74	57,32	57,02	57,27	57,54	57,59	57,82	57,89	58,39	58,69	59,37
Strzyżenie włosów męskich	a	11,83	11,93	11,99	12,04	12,07	12,24	12,23	12,25	12,24	12,30	12,34	12,37
Men's hair-cutting	b	12,65	12,87	12,99	12,96	13,05	13,11	13,23	13,26	13,19	13,30	13,33	13,49
Mydło toaletowe - za 100 g	a	1,44	1,44	1,44	1,43	1,44	1,44	1,44	1,44	1,44	1,44	1,44	1,44
Toilet soap - per 100 g	b	1,73	1,71	1,68	1,70	1,68	1,70	1,69	1,70	1,70	1,69	1,70	1,69
Szampon do włosów - za 400 ml	a	11,40	11,34	11,20	11,28	11,28	11,26	11,28	11,26	11,26	11,30	11,30	11,36
Hair-shampoo - per 400 ml	b	7,88	7,75	7,80	7,78	7,73	7,82	7,87	7,82	7,83	7,87	7,92	7,98
Pasta do zębów - za 125 ml	a	8,17	8,23	8,27	8,27	8,33	8,32	8,22	8,23	8,27	8,27	8,27	8,31
Tooth-paste - per 125 ml	b	8,34	8,30	8,33	8,25	8,28	8,33	8,20	8,21	8,18	8,09	8,05	8,04
Cegła budowlana pełna palona, kl. 15	a	0,79	0,82	0,90	1,17	1,46	1,60	1,64	1,62	1,57	1,52	1,49	1,49
Building burnt brick, full, class 15	b	1,50	1,50	1,51	1,52	1,52	1,51	1,49	1,48	1,46	1,44	1,43	1,42
Cement portlandzki - za 25 kg	a	9,46	9,57	9,91	10,45	11,90	12,88	12,79	12,43	12,13	11,87	11,65	11,62
Portland cement - per 25 kg	b	11,74	12,05	12,36	12,52	12,57	12,54	12,46	12,42	12,34	12,25	12,21	12,15
Ciągnik "Ursus 2812"	a	66959	69415	69925	70264	70454	70464	70466	70528	70670	70734	71090	71213
Tractor "Ursus 2812"	b	71299	71445	71834	71909	72084	72084	72230	72244	72204	72317	72316	72347
Przyczepa skrzyniowa rolnicza	a	23489	23914	24258	24578	24916	25106	25399	25485	25029	24725	25054	25042
Box trailer	b	25771	26142	26408	26822	27001	27269	27592	27842	27953	27623	27754	27709
Kosiarka ciągnikowa rotacyjna	a	5936	5789	5699	5645	5657	5600	5577	5560	5529	5512	5486	5498
Tractor rotary mower	b	5601	5506	5512	5520	5532	5549	5542	5574	5598	5653	5657	5656

TABL. 22. MIESIĘCZNE CENY DETALICZNE NIEKTÓRYCH TOWARÓW I USŁUG (dok.)

MONTHLY RETAIL PRICES OF SELECTED GOODS AND SERVICES

Wyszczególnienie Specification a – 2007 r. b - 2008 r.	I	II	III	IV	V	VI	VII	VIII	IX	X	XI	XII
	w złotych in zł											
Kopaczka do ziemniaków ciągni- kowa, zawieszana	a 10791	10820	10939	11040	11084	11094	11186	11203	11203	11162	11162	11162
<i>Mounted tractor potato digger</i>	b 11303	11374	11366	11418	11409	11648	11648	11750	11868	11938	11957	12041
Brona ciągnikowa, zawieszana	a 1653	1644	1654	1662	1685	1694	1700	1707	1707	1712	1724	1727
<i>Tractor mounted harrow</i>	b 1747	1762	1787	1793	1794	1802	1801	1789	1820	1824	1824	1827
Siewnik zbożowy ciągnikowy, zawieszany	a 13434	13499	13553	13538	13849	14167	14493	14499	14500	14746	14809	14825
<i>Tractor mounted, grain seeder</i>	b 15468	15558	15707	15668	15620	15680	15702	15846	16005	16077	16122	16158
Parnik gospodarczy, elektryczny	a 966,97	958,72	965,82	961,20	963,09	963,09	963,26	964,46	972,47	971,03	971,03	968,12
<i>Electric steamer</i>	b 978,15	979,55	977,90	978,72	977,52	978,10	986,98	1002	983,57	992,73	993,25	1003
Saletra amonowa 34% N - za 25 kg	a 19,97	20,31	20,91	21,49	21,63	21,67	21,52	21,37	21,31	21,43	21,61	21,89
<i>Ammonium nitrate, nutritive content 34% N - per 25 kg</i>	b 22,46	23,53	24,76	25,85	27,26	27,75	28,27	28,93	29,72	30,14	30,25	30,24
Superfosfat granulowany ok. 20% P ₂ O ₅ - za 25 kg	a 14,34	14,38	15,93	16,02	16,15	16,25	16,32	16,41	16,54	16,62	16,67	16,89
<i>Granulated superphosphate, nutritive content, about 20% P₂O₅ - per 25 kg</i>	b 17,41	18,30	18,12	19,14	20,70	22,12	24,43	25,57	27,92	29,24	31,79	30,61
Polifoska 8% N, 24% P ₂ O ₅ i 24% K ₂ O - za 25 kg	a 27,58	27,63	28,00	28,18	28,34	28,38	28,54	28,93	29,48	29,66	29,98	30,55
<i>Polifoska, nutritive content 8% N, 24% P₂O₅ and 24% K₂O - per 25 kg</i>	b 32,90	35,65	37,27	40,65	44,62	48,25	51,77	56,49	61,07	62,18	62,86	63,34
Otręby pszenne - za 1 t	a 551,08	597,91	619,59	619,88	619,18	628,16	622,60	627,16	679,06	678,28	660,66	659,97
<i>Wheat bran - per t</i>	b 697,97	757,40	782,86	805,88	812,85	814,39	800,94	720,57	640,43	565,51	530,41	523,15
Mieszanka paszowa dla bydła - za 1 dt	a 97,40	99,58	97,50	98,28	96,85	96,75	99,10	100,96	107,91	109,98	111,45	110,77
<i>Compound feedingstuffs for cattle - per dt</i>	b 111,22	115,79	119,57	123,01	124,86	125,39	125,40	124,28	119,49	115,14	112,38	111,48
Mieszanka paszowa dla tuczników - za 1 dt	a 86,03	89,00	91,80	96,07	93,43	93,53	93,71	94,45	101,07	104,27	105,71	105,55
<i>Compound feedingstuffs for porkers - per dt</i>	b 107,50	110,55	113,50	116,19	117,56	117,73	117,47	116,19	111,50	108,13	104,38	102,86
"Miedzian 50 WP" - za 1,5 kg	a 37,92	38,77	41,29	43,06	43,98	44,29	44,69	45,15	45,17	45,27	45,50	45,52
<i>"Copper 50 WP" - per 1.5 kg</i>	b 45,93	46,65	48,14	49,44	51,13	51,44	51,74	51,78	52,27	52,48	52,90	52,91
"Roundup" - za 1 l	a 23,35	23,34	23,41	23,73	23,99	24,10	24,20	24,36	25,32	26,25	26,49	26,49
<i>"Roundup" - per l</i>	b 26,65	27,63	30,07	33,31	38,13	41,47	43,29	44,84	45,76	46,29	47,01	47,19
Przemiał pszenicy - za 1 dt	a 16,94	16,99	17,03	17,14	17,19	17,19	17,19	17,23	17,50	17,33	17,49	17,67
<i>Grinding of wheat - per dt</i>	b 17,82	17,93	18,01	18,11	18,11	18,11	18,21	18,36	18,51	18,61	18,71	18,71
Badanie kliniczne krowy	a 22,39	22,32	22,46	22,52	22,63	22,73	22,75	23,07	23,20	23,12	23,24	23,34
<i>Cow's clinical examination</i>	b 23,71	23,66	24,03	24,31	24,46	24,55	24,64	24,93	25,06	25,33	25,53	25,78
Przewóz samochodem 10 t cegły, na odległość 20 km	a 121,02	121,37	121,73	124,07	126,05	127,47	128,36	128,52	129,62	130,92	131,88	132,02
<i>Transport of 10 t of bricks, 20 km distance</i>	b 133,23	133,85	134,27	134,90	136,37	138,47	140,13	142,58	142,41	142,88	143,14	143,22

TABL. 23. MIESIĘCZNE WSKAŹNIKI CEN TOWARÓW I USŁUG KONSUMPCYJNYCH WEDŁUG GRUP GOSPODARSTW DOMOWYCH
MONTHLY PRICE INDICES OF CONSUMER GOODS AND SERVICES BY HOUSEHOLD TYPE

Wyszczególnienie Specification	I	II	III	IV	V	VI	VII	VIII	IX	X	XI	XII	
a - 2007 r. b - 2008 r.	miesiąc poprzedni = 100 previous month = 100												
GOSPODARSTWA PRACOWNIKÓW HOUSEHOLDS OF EMPLOYEES													
OGÓŁEM	a	100,3	100,2	100,5	100,5	100,5	100,1	99,8	99,6	100,8	100,6	100,6	100,2
TOTAL	b	100,6	100,4	100,4	100,3	100,8	100,3	100,0	99,6	100,3	100,4	100,2	99,9
Żywność i napoje bezalkoholowe	a	101,1	100,7	100,8	100,9	101,1	99,2	98,4	99,4	102,6	101,7	101,5	100,3
Food and non-alcoholic beverages	b	101,1	100,2	100,5	100,7	101,1	99,5	99,0	98,4	100,7	100,7	100,7	100,7
żywność	a	101,2	100,7	100,9	100,9	101,2	99,0	98,2	99,3	102,8	101,8	101,6	100,3
food	b	101,2	100,1	100,5	100,7	101,1	99,4	98,9	98,2	100,7	100,8	100,8	100,8
w tym: of which:													
pieczywo i produkty zbożowe	a	100,4	100,8	100,4	100,2	100,2	100,3	100,2	100,3	104,2	102,6	100,9	100,7
bread and cereals	b	100,8	100,8	100,4	100,7	101,0	100,9	100,7	100,5	100,3	100,1	100,4	100,0
mięso	a	101,9	100,5	101,1	99,4	100,2	100,8	103,1	100,5	100,5	99,8	99,8	98,7
meat	b	101,4	99,2	100,3	100,0	100,8	102,0	100,7	100,8	100,6	99,9	99,7	99,9
ryby	a	100,2	100,2	100,1	100,0	100,0	100,1	100,2	100,1	100,2	100,3	100,4	100,2
fish	b	100,5	100,2	100,2	100,4	100,1	99,9	100,2	100,2	100,1	100,4	101,0	100,4
mleko, sery i jaja	a	100,4	100,1	100,2	100,2	100,2	100,2	100,5	101,2	103,4	103,5	102,5	101,2
milk, cheese and eggs	b	101,0	100,2	99,9	100,0	99,7	99,4	99,8	99,6	99,9	99,9	99,7	99,7
oleje i pozostałe tłuszcze	a	100,4	100,0	99,9	99,8	100,3	100,1	101,5	101,7	104,2	103,5	102,6	100,6
oils and fats	b	100,2	99,0	99,7	100,4	99,7	101,0	100,8	100,6	100,4	100,2	100,0	99,9
owoce	a	98,0	101,7	102,0	104,8	112,4	92,4	100,0	101,7	104,5	104,2	101,0	96,8
fruit	b	103,4	103,1	102,6	103,6	104,0	84,6	97,1	87,5	97,9	101,6	101,0	105,3
warzywa	a	105,5	103,1	103,5	106,9	102,8	93,4	75,6	86,0	108,9	103,7	109,5	105,3
vegetables	b	101,5	99,9	102,3	103,2	104,3	97,4	87,1	84,6	107,0	108,0	108,3	106,0
cukier, dżem, miód, czekolada i wy- roby cukiernicze	a	99,8	99,7	99,7	99,8	100,1	99,7	99,8	99,7	100,3	100,6	100,5	100,3
sugar, jam, honey, chocolate and confectionery	b	100,4	100,0	99,6	99,7	100,5	99,9	99,9	99,9	100,3	101,2	100,6	100,4
napoje bezalkoholowe non-alcoholic beverages	a	100,4	100,1	100,2	100,2	100,5	100,5	100,6	100,5	100,5	100,6	100,5	100,2
	b	100,8	100,4	100,3	100,2	100,5	100,3	100,2	100,3	100,5	100,0	100,0	99,9
Napoje alkoholowe i wyroby tytoniowe	a	100,1	100,1	100,0	100,1	100,2	100,8	101,2	101,0	100,6	100,3	100,2	100,3
Alcoholic beverages, tobacco	b	100,3	100,2	100,2	100,2	100,4	100,7	101,0	101,7	101,1	100,7	100,7	100,3
Odzież i obuwie	a	97,7	98,3	99,3	99,9	100,0	99,9	98,8	98,8	99,9	100,2	100,2	99,8
Clothing and footwear	b	96,8	98,4	101,0	99,9	99,9	99,7	98,3	98,2	101,4	100,3	99,9	99,4
Użytkowanie mieszkania i nośniki energii	a	101,1	100,2	100,2	100,4	100,3	100,3	100,2	100,2	100,3	100,5	100,3	100,2
Housing, water, electricity, gas and other fuels	b	102,3	102,1	100,3	100,2	101,6	100,3	100,5	100,4	100,6	100,9	101,0	100,1
w tym: of which:													
opłaty za najem mieszkania	a	101,0	100,8	100,3	100,4	100,4	100,6	100,5	100,3	100,5	100,4	100,6	100,3
actual rentals for housing	b	100,9	100,7	100,4	100,3	100,2	100,3	100,1	100,5	100,7	100,6	100,5	100,2

TABL. 23. MIESIĘCZNE WSKAŹNIKI CEN TOWARÓW I USŁUG KONSUMPCYJNYCH WEDŁUG GRUP GOSPODARSTW DOMOWYCH (cd.)
MONTHLY PRICE INDICES OF CONSUMER GOODS AND SERVICES BY HOUSEHOLD TYPE (cont.)

Wyszczególnienie Specification	I	II	III	IV	V	VI	VII	VIII	IX	X	XI	XII
a - 2007 r. b - 2008 r.	miesiąc poprzedni = 100 previous month = 100											
GOSPODARSTWA PRACOWNIKÓW (dok.) HOUSEHOLDS OF EMPLOYEES												
nośniki energii a	101,5	100,0	100,0	99,9	99,9	100,1	100,1	100,1	100,3	100,8	100,5	100,3
electricity, gas and other fuels b	101,3	103,4	100,1	100,0	102,4	100,3	100,5	100,4	100,9	101,5	101,7	100,2
energia elektryczna a	101,6	100,0	100,0	100,0	100,0	100,0	100,0	100,0	100,0	100,0	100,0	100,0
electricity b	102,2	108,7	100,0	98,5	101,9	100,0	100,1	100,0	100,0	100,0	100,7	100,0
gaz a	103,4	99,9	99,8	99,8	99,9	100,1	100,1	100,2	100,4	100,2	100,5	100,5
gas b	100,3	100,1	100,0	102,1	108,3	100,1	100,3	100,3	100,1	100,2	104,1	99,9
opał a	100,2	100,0	99,8	99,5	99,7	100,1	100,2	100,3	101,0	103,0	101,7	100,8
liquid and solid fuels b	102,2	100,9	100,4	100,4	100,2	101,2	101,9	101,6	104,4	106,5	101,6	100,3
energia ciepła a	100,7	100,1	100,1	100,2	100,0	100,1	100,1	100,2	100,2	100,6	100,2	100,2
heat energy b	100,3	100,3	100,2	100,4	100,2	100,2	100,3	100,2	100,6	101,0	101,1	100,4
Wyposażenie mieszkania i prowadzenie gospodarstwa domowego a	100,1	100,1	100,1	100,3	100,2	100,2	100,1	100,1	100,1	100,2	100,2	100,1
Furnishings, household equipment and routine maintenance of the house b	100,2	100,3	100,2	100,2	100,2	100,3	100,1	100,1	100,2	100,2	100,1	100,0
Zdrowie a	100,4	100,2	100,6	100,2	100,2	100,1	100,2	100,1	100,2	100,2	100,1	100,6
Health b	100,4	100,5	100,4	100,3	100,4	100,3	100,2	100,1	100,2	100,1	100,2	100,2
w tym: of which:												
artykuły medyczo- farmaceutyczne, urządzenia i sprzęt medyczny a	100,2	100,2	100,8	100,1	100,1	100,1	100,1	100,2	100,1	100,2	100,0	100,7
medical products, appliances and equipment b	100,2	100,3	100,3	100,2	100,3	100,2	100,1	100,0	100,1	100,0	100,1	100,1
w tym artykuły farmaceutyczne a	100,2	100,2	100,9	100,1	100,1	100,1	100,1	100,2	100,1	100,2	100,0	100,8
of which pharma- ceutical products b	100,2	100,3	100,3	100,2	100,4	100,3	100,1	100,0	100,1	100,0	100,0	100,1
usługi ambulatoryjne i medycyny niekon- wencjonalnej a	100,6	100,3	100,3	100,4	100,2	100,3	100,3	100,1	100,3	100,3	100,3	100,4
out-patient services b	100,8	100,9	100,6	100,5	100,4	100,3	100,3	100,3	100,4	100,4	100,4	100,3
Transport a	99,3	100,9	102,3	101,8	100,8	101,5	100,3	99,9	100,2	100,0	101,3	100,2
Transport b	99,2	99,7	100,8	100,2	101,0	101,9	100,5	99,2	98,5	99,1	97,4	95,7
Łączność a	99,9	100,0	100,0	100,0	100,0	100,0	100,0	97,7	100,0	100,0	100,0	100,3
Communication b	100,5	99,8	100,0	100,0	100,0	100,4	100,1	99,7	100,0	100,0	99,9	99,9
Rekreacja i kultura a	100,2	100,0	99,9	99,9	100,0	100,1	100,4	97,5	99,6	99,6	99,9	100,5
Recreation and culture b	101,0	99,6	99,8	100,0	100,2	101,1	100,7	99,4	99,7	99,8	99,9	100,3
Edukacja a	100,2	100,1	100,0	100,0	100,0	100,0	100,3	100,0	100,7	101,0	100,1	100,0
Education b	100,7	100,2	100,1	100,1	100,0	100,1	100,1	100,3	101,4	101,0	100,1	100,1
Restauracje i hotele a	100,2	100,3	100,3	100,3	100,4	100,4	100,4	100,2	100,6	100,5	100,6	100,3
Restaurants and hotels b	100,6	100,6	100,6	100,6	100,6	100,7	100,6	100,4	100,5	100,4	100,2	100,3
Inne towary i usługi a	100,1	100,0	100,2	100,0	100,1	100,1	100,1	100,1	100,1	100,2	100,1	100,0
Miscellaneous goods and services b	100,4	100,2	100,2	100,5	100,2	99,1	100,1	100,3	100,0	100,0	100,1	100,3
w tym higiena osobista a	100,2	100,0	100,1	99,9	100,1	100,1	100,1	100,1	100,1	100,1	100,0	100,0
of which personal care b	100,4	100,1	100,2	100,2	100,1	100,2	100,2	100,5	100,2	100,2	100,1	100,1

TABL. 23. MIESIĘCZNE WSKAŹNIKI CEN TOWARÓW I USŁUG KONSUMPCYJNYCH WEDŁUG GRUP GOSPODARSTW DOMOWYCH (cd.)
MONTHLY PRICE INDICES OF CONSUMER GOODS AND SERVICES BY HOUSEHOLD TYPE (cont.)

Wyszczególnienie Specification	I	II	III	IV	V	VI	VII	VIII	IX	X	XI	XII
a - 2007 r. b - 2008 r.	miesiąc poprzedni = 100 previous month = 100											
GOSPODARSTWA ROLNIKÓW HOUSEHOLDS OF FARMERS												
OGÓŁEM a	100,1	100,2	100,4	100,6	100,2	100,1	100,1	99,9	101,0	100,9	100,6	100,2
TOTAL b	100,4	100,4	100,3	100,3	100,5	100,2	100,1	99,8	100,4	100,6	100,1	99,7
Żywność i napoje bezalkoholowe a	100,6	100,5	100,5	101,1	100,0	99,3	99,7	99,8	102,8	102,2	101,0	100,2
<i>Food and non-alcoholic beverages</i> b	101,0	100,2	100,1	100,7	100,4	99,4	99,6	99,1	100,6	100,8	100,7	100,8
żywność a	100,7	100,5	100,5	101,2	100,0	99,2	99,7	99,8	103,0	102,4	101,1	100,3
<i>food</i> b	101,0	100,1	100,1	100,8	100,4	99,3	99,6	99,0	100,6	100,9	100,8	100,9
w tym: of which:												
pieczywo i produkty zbożowe a	100,5	100,9	100,4	100,2	100,2	100,3	100,2	100,3	104,9	102,8	100,9	100,7
<i>bread and cereals</i> b	100,7	100,8	100,3	100,7	101,0	101,0	100,7	100,4	100,2	100,1	100,4	100,0
mięso a	101,6	100,4	100,9	99,5	100,2	100,7	102,8	100,6	100,6	100,0	99,9	98,9
<i>meat</i> b	101,3	99,4	100,3	100,0	100,8	102,0	100,8	100,9	100,6	100,0	99,8	99,9
ryby a	100,2	100,2	100,1	100,0	100,0	100,1	100,2	100,1	100,2	100,3	100,4	100,2
<i>fish</i> b	100,4	100,2	100,2	100,4	100,1	100,0	100,2	100,2	100,1	100,5	101,0	100,5
mleko, sery i jaja a	100,4	100,1	100,2	100,2	100,2	100,2	100,5	101,3	103,5	103,6	102,5	101,2
<i>milk, cheese and eggs</i> b	100,9	100,1	99,9	99,9	99,7	99,4	99,8	99,6	99,9	99,8	99,6	99,6
oleje i pozostałe tłuszcze a	100,4	100,1	99,9	99,8	100,3	100,1	101,4	101,7	103,9	103,4	102,6	100,6
<i>oils and fats</i> b	100,2	99,1	99,9	100,5	99,8	101,0	101,0	100,6	100,4	100,2	100,0	99,9
owoce a	96,8	100,2	103,0	105,5	111,9	93,1	101,2	99,2	102,1	107,4	101,4	96,7
<i>fruit</i> b	103,7	103,1	102,1	103,2	104,1	83,9	97,6	91,5	94,6	102,0	98,9	105,6
warzywa a	102,9	103,0	101,2	115,0	92,3	89,6	80,6	87,6	116,5	112,2	104,3	105,0
<i>vegetables</i> b	101,4	99,3	99,1	106,2	96,6	91,4	87,9	82,1	111,0	112,0	112,8	110,4
cukier, dżem, miód, czokolada i wy- roby cukiernicze a	99,6	99,6	99,5	99,7	100,0	99,5	99,5	99,5	100,2	100,5	100,5	100,2
<i>sugar, jam, honey, chocolate and confectionery</i> b	100,2	99,7	99,0	99,1	100,3	99,5	99,6	99,7	100,4	101,8	101,1	100,7
napoje bezalkoholowe a	100,4	100,1	100,2	100,2	100,5	100,5	100,6	100,5	100,5	100,6	100,5	100,2
<i>non-alcoholic beverages</i> b	100,7	100,4	100,2	100,2	100,5	100,3	100,2	100,2	100,5	100,0	100,0	99,9
Napoje alkoholowe i wyroby tytoniowe a	100,1	100,1	100,0	100,1	100,3	100,9	101,4	101,1	100,7	100,3	100,2	100,3
<i>Alcoholic beverages, tobacco</i> b	100,3	100,2	100,2	100,2	100,3	100,7	101,1	101,8	101,2	100,7	100,7	100,4
Odzież i obuwie a	97,6	98,2	99,3	99,9	99,9	99,9	98,8	98,8	99,9	100,2	100,1	99,8
<i>Clothing and footwear</i> b	96,8	98,4	101,0	99,9	99,9	99,7	98,3	98,2	101,4	100,2	99,9	99,3
Użytkowanie mieszkania i nośniki energii a	100,7	100,1	100,1	100,3	100,4	100,4	100,3	100,2	100,5	101,0	100,7	100,4
<i>Housing, water, electricity, gas and other fuels</i> b	102,1	102,6	100,3	100,0	101,0	100,5	100,8	100,7	101,4	102,1	100,9	100,1
w tym: of which:												
opłaty za najem mieszkania a	101,1	100,9	100,3	100,3	100,4	100,7	100,5	100,3	100,6	100,5	100,7	100,4
<i>actual rentals for housing</i> b	101,2	100,8	100,5	100,2	100,2	100,2	100,1	100,4	100,3	100,4	100,3	100,1

TABL. 23. MIESIĘCZNE WSKAŹNIKI CEN TOWARÓW I USŁUG KONSUMPCYJNYCH WEDŁUG GRUP GOSPODARSTW DOMOWYCH (cd.)
MONTHLY PRICE INDICES OF CONSUMER GOODS AND SERVICES BY HOUSEHOLD TYPE (cont.)

Wyszczególnienie Specification	I	II	III	IV	V	VI	VII	VIII	IX	X	XI	XII
a - 2007 r. b - 2008 r.	miesiąc poprzedni = 100 previous month = 100											
GOSPODARSTWA ROLNIKÓW (dok.) HOUSEHOLDS OF FARMERS												
nośniki energii a	100,8	99,9	99,8	99,6	99,8	100,1	100,2	100,2	100,7	101,5	101,0	100,6
<i>electricity, gas and other fuels</i> b	102,0	103,8	100,2	99,7	101,2	100,6	101,0	100,9	102,0	103,1	101,3	100,1
energia elektryczna a	101,6	100,0	100,0	100,0	100,0	100,0	100,0	100,0	100,0	100,0	100,0	100,0
<i>electricity</i> b	102,2	108,7	100,0	98,5	101,9	100,0	100,1	100,0	100,0	100,0	100,7	100,0
gaz a	100,5	99,4	99,3	99,0	99,4	100,3	100,3	100,8	101,3	100,9	101,6	101,7
<i>gas</i> b	100,9	100,4	100,1	100,8	102,6	100,1	100,5	100,9	100,4	100,6	101,7	99,6
opał a	100,1	100,0	99,9	99,5	99,7	100,1	100,3	100,3	101,0	103,0	101,7	100,7
<i>liquid and solid fuels</i> b	102,2	100,9	100,4	100,4	100,2	101,2	101,9	101,7	104,4	106,6	101,6	100,3
energia ciepła a	100,7	100,1	100,1	100,2	100,0	100,1	100,1	100,2	100,2	100,6	100,2	100,2
<i>heat energy</i> b	100,3	100,3	100,2	100,4	100,2	100,2	100,3	100,2	100,6	101,0	101,1	100,4
Wyposażenie mieszkania i prowadzenie gospodarstwa domowego a	100,0	100,1	100,1	100,2	100,2	100,1	100,1	100,1	100,1	100,2	100,2	100,1
<i>Furnishings, household equipment and routine maintenance of the house</i> b	100,1	100,2	100,2	100,1	100,2	100,3	100,1	100,1	100,2	100,1	100,1	100,0
Zdrowie a	100,3	100,2	100,6	100,2	100,2	100,1	100,2	100,1	100,1	100,2	100,1	100,6
<i>Health</i> b	100,4	100,5	100,4	100,3	100,4	100,3	100,2	100,1	100,2	100,1	100,2	100,2
w tym: of which:												
artykuły medyczo-farmaceutyczne, urządzenia i sprzęt medyczny a	100,2	100,2	100,8	100,1	100,1	100,1	100,1	100,2	100,1	100,2	100,0	100,8
<i>medical products, appliances and equipment</i> b	100,2	100,3	100,3	100,2	100,3	100,2	100,1	100,0	100,1	100,0	100,1	100,1
w tym artykuły farmaceutyczne a	100,2	100,2	100,9	100,1	100,1	100,1	100,1	100,2	100,1	100,2	100,0	100,8
<i>of which pharmaceutical products</i> b	100,2	100,3	100,3	100,2	100,4	100,3	100,1	100,0	100,1	100,0	100,0	100,1
usługi ambulatoryjne i medycyny niekonwencji a	100,6	100,3	100,2	100,4	100,2	100,2	100,3	100,1	100,3	100,4	100,3	100,3
<i>out-patient services</i> b	100,8	100,9	100,6	100,5	100,4	100,3	100,3	100,3	100,4	100,3	100,4	100,3
Transport a	99,1	100,8	102,2	101,7	100,7	101,5	100,5	99,8	100,5	100,0	101,4	100,2
<i>Transport</i> b	99,0	99,5	100,8	100,0	101,4	102,1	100,7	99,0	98,4	98,8	96,7	94,7
Łączność a	100,0	100,0	100,0	100,0	100,0	100,0	100,0	98,8	100,0	100,0	100,0	100,2
<i>Communication</i> b	100,4	99,9	100,0	100,0	100,0	100,4	100,1	99,7	100,0	100,0	100,0	99,9
Rekreacja i kultura a	100,3	99,9	99,8	99,7	99,8	99,8	100,1	99,3	100,0	99,9	100,0	100,1
<i>Recreation and culture</i> b	100,4	99,8	99,8	99,8	100,0	100,4	100,2	99,7	100,0	100,1	100,2	100,2
Edukacja a	100,1	100,0	100,0	100,0	100,0	100,0	100,3	100,0	100,3	101,3	100,1	100,0
<i>Education</i> b	100,2	100,1	100,1	100,0	100,0	100,0	100,2	100,5	100,8	101,2	100,1	100,0
Restauracje i hotele a	100,2	100,3	100,3	100,3	100,4	100,3	100,3	100,2	100,6	100,5	100,5	100,3
<i>Restaurants and hotels</i> b	100,6	100,6	100,6	100,7	100,6	100,6	100,5	100,4	100,4	100,5	100,2	100,4
Inne towary i usługi a	100,1	100,1	100,2	100,0	100,1	100,0	100,1	100,0	100,1	100,1	100,1	100,0
<i>Miscellaneous goods and services</i> b	100,4	100,2	100,2	100,7	100,2	98,6	100,1	100,3	99,9	99,7	100,0	100,4
w tym higiena osobista a	100,2	100,0	100,1	99,9	100,1	100,1	100,1	100,1	100,1	100,1	100,0	100,0
<i>of which personal care</i> b	100,1	99,9	99,9	99,8	100,1	100,0	100,0	100,0	99,9	100,0	99,9	100,1

TABL. 23. MIESIĘCZNE WSKAŹNIKI CEN TOWARÓW I USŁUG KONSUMPCYJNYCH WEDŁUG GRUP GOSPODARSTW DOMOWYCH (cd.)
MONTHLY PRICE INDICES OF CONSUMER GOODS AND SERVICES BY HOUSEHOLD TYPE (cont.)

Wyszczególnienie Specification	I	II	III	IV	V	VI	VII	VIII	IX	X	XI	XII
a - 2007 r. b - 2008 r.	miesiąc poprzedni = 100 previous month = 100											
GOSPODARSTWA PRACUJĄCYCH NA WŁASNY RACHUNEK HOUSEHOLDS OF THE SELF-EMPLOYED												
OGÓLEM a	100,3	100,3	100,5	100,6	100,4	100,1	99,9	99,6	100,6	100,5	100,6	100,2
TOTAL b	100,5	100,4	100,4	100,4	100,8	100,3	100,0	99,6	100,1	100,3	100,0	99,8
Żywność i napoje bezalkoholowe a	101,1	100,8	100,6	101,2	100,7	99,2	98,6	99,4	102,5	101,9	101,5	100,1
<i>Food and non-alcoholic beverages</i> b	101,1	100,3	100,3	100,7	101,3	99,0	98,8	98,5	100,4	101,3	100,4	100,9
żywność a	101,2	100,8	100,7	101,3	100,7	99,1	98,4	99,3	102,7	102,1	101,6	100,1
<i>food</i> b	101,1	100,3	100,3	100,8	101,3	98,9	98,7	98,3	100,4	101,4	100,4	101,0
w tym: of which:												
pieczywo i produkty zbożowe a	100,4	100,8	100,4	100,2	100,2	100,3	100,3	100,3	103,7	102,4	101,0	100,7
<i>bread and cereals</i> b	100,8	100,8	100,4	100,7	101,0	100,9	100,7	100,5	100,3	100,1	100,3	100,0
mięso a	101,8	100,4	101,0	99,5	100,2	100,8	103,1	100,5	100,6	99,8	99,7	98,7
<i>meat</i> b	101,4	99,2	100,3	100,0	100,8	102,0	100,7	100,7	100,5	99,8	99,7	99,9
ryby a	100,2	100,2	100,2	100,0	100,0	100,1	100,2	100,1	100,2	100,3	100,4	100,2
<i>fish</i> b	100,5	100,2	100,2	100,4	100,1	99,9	100,2	100,1	100,1	100,4	101,0	100,4
mleko, sery i jaja a	100,4	100,1	100,2	100,2	100,2	100,2	100,5	101,2	103,4	103,4	102,5	101,2
<i>milk, cheese and eggs</i> b	101,0	100,2	99,9	100,0	99,7	99,4	99,8	99,6	99,9	99,9	99,7	99,7
oleje i pozostałe tłuszcze a	100,4	100,0	99,9	99,8	100,2	100,1	101,5	101,9	104,7	103,8	102,7	100,5
<i>oils and fats</i> b	99,9	98,7	99,4	100,2	99,4	100,7	100,5	100,4	100,3	100,0	100,0	99,9
owoce a	98,2	101,4	102,0	104,7	111,6	92,4	100,4	100,1	104,0	106,4	99,8	96,3
<i>fruit</i> b	103,5	103,7	101,9	103,5	105,7	83,0	97,9	87,3	97,2	104,8	100,6	104,6
warzywa a	105,5	104,4	101,4	109,0	98,7	94,5	76,9	87,1	109,1	104,6	109,8	103,5
<i>vegetables</i> b	101,1	100,8	100,4	103,5	104,8	96,7	85,6	87,7	103,8	112,5	104,5	108,2
cukier, dżem, miód, czekolada i wy- roby cukiernicze a	99,9	99,8	99,8	99,9	100,2	99,7	99,9	99,8	100,3	100,6	100,5	100,3
<i>sugar, jam, honey, chocolate and confectionery</i> b	100,4	100,2	99,8	99,9	100,5	100,1	100,0	99,9	100,3	101,0	100,5	100,3
napoje bezalkoholowe a	100,4	100,1	100,2	100,2	100,5	100,5	100,6	100,5	100,5	100,6	100,5	100,2
<i>non-alcoholic beverages</i> b	100,9	100,5	100,3	100,3	100,5	100,2	100,3	100,3	100,5	100,0	100,0	99,9
Napoje alkoholowe i wyroby tytoniowe a	100,1	100,0	100,0	100,1	100,2	100,6	100,9	100,7	100,4	100,3	100,1	100,3
<i>Alcoholic beverages, tobacco</i> b	100,3	100,2	100,1	100,2	100,3	100,7	100,9	101,4	100,9	100,5	100,6	100,3
Odzież i obuwie a	97,7	98,3	99,3	99,9	100,0	99,9	98,8	98,8	99,9	100,2	100,2	99,8
<i>Clothing and footwear</i> b	96,8	98,4	101,0	99,9	99,9	99,7	98,3	98,2	101,4	100,3	99,9	99,4
Użytkowanie mieszkania i nośniki energii a	101,3	100,2	100,2	100,4	100,4	100,3	100,2	100,1	100,2	100,4	100,3	100,2
<i>Housing, water, electricity, gas and other fuels</i> b	102,3	102,3	100,3	100,3	102,0	100,3	100,5	100,3	100,5	100,7	101,1	100,1
w tym: of which:												
opłaty za najem mieszkania a	101,0	100,7	100,3	100,4	100,4	100,5	100,4	100,2	100,5	100,4	100,5	100,3
<i>actual rentals for housing</i> b	101,0	100,7	100,4	100,3	100,2	100,3	100,1	100,4	100,7	100,6	100,5	100,2

TABL. 23. MIESIĘCZNE WSKAŹNIKI CEN TOWARÓW I USŁUG KONSUMPCYJNYCH WEDŁUG GRUP GOSPODARSTW DOMOWYCH (cd.)
MONTHLY PRICE INDICES OF CONSUMER GOODS AND SERVICES BY HOUSEHOLD TYPE (cont.)

Wyszczególnienie Specification	I	II	III	IV	V	VI	VII	VIII	IX	X	XI	XII
a - 2007 r. b - 2008 r.	miesiąc poprzedni = 100 previous month = 100											
GOSPODARSTWA PRACUJĄCYCH NA WŁASNY RACHUNEK (dok.) HOUSEHOLDS OF THE SELF-EMPLOYED												
nośniki energii a	101,6	100,0	100,0	100,0	99,9	100,1	100,1	100,1	100,3	100,6	100,5	100,2
electricity, gas and other fuels b	101,3	103,6	100,1	100,1	103,1	100,2	100,5	100,3	100,7	101,1	101,8	100,1
energia elektryczna a	101,6	100,0	100,0	100,0	100,0	100,0	100,0	100,0	100,0	100,0	100,0	100,0
electricity b	102,2	108,7	100,0	98,5	101,9	100,0	100,1	100,0	100,0	100,0	100,7	100,0
gaz a	103,8	99,9	99,9	99,9	99,9	100,1	100,1	100,1	100,2	100,2	100,3	100,3
gas b	100,2	100,1	100,0	102,3	109,3	100,1	100,3	100,2	100,1	100,1	104,4	100,0
opał a	99,6	100,1	100,0	99,8	99,8	100,2	100,3	100,3	101,1	102,8	102,1	100,7
liquid and solid fuels b	102,1	100,8	100,5	100,4	100,3	101,2	101,8	101,3	103,9	105,5	101,3	99,8
energia ciepła a	100,7	100,1	100,1	100,2	100,0	100,1	100,1	100,2	100,2	100,6	100,2	100,2
heat energy b	100,3	100,3	100,2	100,4	100,2	100,2	100,3	100,2	100,6	101,0	101,1	100,4
Wyposażenie mieszkania i prowadzenie gospo- darstwa domowego a	100,1	100,1	100,2	100,3	100,2	100,2	100,2	100,1	100,1	100,2	100,2	100,1
Furnishings, household equipment and routine maintenance of the house b	100,2	100,3	100,2	100,2	100,2	100,2	100,1	100,1	100,2	100,2	100,1	100,0
Zdrowie a	100,4	100,2	100,5	100,2	100,2	100,2	100,2	100,1	100,2	100,2	100,2	100,6
Health b	100,5	100,5	100,4	100,4	100,4	100,3	100,2	100,1	100,2	100,2	100,2	100,2
w tym: of which:												
artykuły medyczo- farmaceutyczne, urządzenia i sprzęt medyczny a	100,2	100,2	100,8	100,1	100,1	100,1	100,1	100,2	100,1	100,2	100,0	100,7
medical products, appliances and equipment b	100,2	100,3	100,3	100,2	100,3	100,2	100,1	100,0	100,1	100,0	100,1	100,1
w tym artykuły farmaceutyczne a	100,2	100,2	100,9	100,1	100,1	100,1	100,1	100,2	100,1	100,2	100,0	100,8
of which pharma- ceutical products b	100,2	100,3	100,3	100,2	100,4	100,3	100,1	100,0	100,1	100,0	100,0	100,1
usługi ambulatoryjne i medycyny niekon- wencjonalnej a	100,6	100,3	100,3	100,4	100,2	100,3	100,3	100,1	100,3	100,3	100,3	100,4
out-patient services b	100,8	100,9	100,6	100,5	100,4	100,3	100,3	100,3	100,3	100,4	100,4	100,3
Transport a	99,3	101,2	102,8	102,1	100,8	101,5	100,2	99,7	100,0	99,9	101,5	100,1
Transport b	98,9	100,0	100,9	100,1	101,1	101,7	100,1	98,9	98,2	98,7	97,2	95,9
Łączność a	99,9	100,0	100,0	100,0	100,0	100,0	100,0	97,2	100,0	100,0	100,0	100,4
Communication b	100,6	99,8	100,0	100,0	100,0	100,6	100,1	99,6	100,0	100,0	99,9	99,9
Rekreacja i kultura a	100,2	100,0	99,9	100,1	100,1	100,3	100,8	98,1	99,3	99,3	99,7	100,5
Recreation and culture b	101,0	99,8	99,8	100,3	100,3	101,3	101,5	99,6	99,1	99,3	99,7	100,4
Edukacja a	100,3	100,1	100,0	100,0	100,0	100,0	100,2	100,0	100,8	101,0	100,1	100,0
Education b	100,8	100,2	100,1	100,1	100,0	100,1	100,1	100,3	101,6	101,0	100,1	100,1
Restauracje i hotele a	100,2	100,3	100,3	100,3	100,4	100,4	100,3	100,2	100,5	100,5	100,6	100,3
Restaurants and hotels b	100,6	100,6	100,6	100,7	100,6	100,6	100,6	100,4	100,4	100,4	100,2	100,4
Inne towary i usługi a	100,1	100,1	100,2	100,0	100,1	100,1	100,1	100,1	100,1	100,1	100,1	100,1
Miscellaneous goods and services b	100,5	100,2	100,3	100,6	100,2	99,0	100,1	100,3	99,9	99,8	100,0	100,3
w tym higiena osobista a	100,2	100,0	100,1	99,9	100,1	100,1	100,1	100,1	100,1	100,1	100,0	100,0
of which personal care b	100,5	100,2	100,3	100,2	100,1	100,2	100,2	100,5	100,1	100,2	100,1	100,1

TABL. 23. MIESIĘCZNE WSKAŹNIKI CEN TOWARÓW I USŁUG KONSUMPCYJNYCH WEDŁUG GRUP GOSPODARSTW DOMOWYCH (cd.)
MONTHLY PRICE INDICES OF CONSUMER GOODS AND SERVICES BY HOUSEHOLD TYPE (cont.)

Wyszczególnienie Specification	I	II	III	IV	V	VI	VII	VIII	IX	X	XI	XII	
a - 2007 r. b - 2008 r.	miesiąc poprzedni = 100 previous month = 100												
GOSPODARSTWA EMERYTÓW I RENCISTÓW HOUSEHOLDS OF RETIREES AND PENSIONERS													
OGÓŁEM a	100,6	100,3	100,5	100,5	100,7	99,8	99,6	99,7	100,8	100,8	100,7	100,3	
TOTAL b	100,9	100,5	100,3	100,4	101,0	100,1	99,9	99,5	100,4	100,6	100,4	100,1	
Żywność i napoje bezalkoholowe	a	101,2	100,8	100,8	100,9	101,7	98,8	98,3	99,4	102,3	101,7	101,5	100,5
<i>Food and non-alcoholic beverages</i>	b	101,2	100,2	100,3	100,8	101,4	99,3	98,8	98,2	100,5	100,9	100,7	100,9
żywność	a	101,3	100,8	100,8	101,0	101,8	98,7	98,1	99,3	102,4	101,7	101,6	100,5
<i>food</i>	b	101,2	100,2	100,3	100,9	101,5	99,2	98,7	98,0	100,5	101,0	100,8	101,0
w tym: of which:													
pieczywo i produkty zbożowe	a	100,5	100,9	100,4	100,2	100,2	100,3	100,3	100,3	104,2	102,6	101,0	100,7
<i>bread and cereals</i>	b	100,8	100,8	100,4	100,7	101,0	101,0	100,7	100,5	100,3	100,1	100,3	100,0
mięso	a	102,0	100,5	101,1	99,4	100,2	100,8	103,1	100,5	100,5	99,8	99,8	98,7
<i>meat</i>	b	101,4	99,2	100,4	100,0	100,8	102,0	100,7	100,8	100,6	99,9	99,7	99,9
ryby	a	100,2	100,2	100,2	100,0	100,0	100,1	100,2	100,1	100,2	100,2	100,4	100,2
<i>fish</i>	b	100,5	100,2	100,2	100,4	100,1	99,9	100,2	100,2	100,1	100,4	101,0	100,4
mleko, sery i jaja	a	100,3	100,1	100,2	100,2	100,3	100,2	100,5	101,2	103,4	103,3	102,5	101,2
<i>milk, cheese and eggs</i>	b	101,0	100,2	100,0	100,0	99,8	99,6	99,8	99,6	99,9	99,9	99,7	99,7
oleje i pozostałe tłuszcze	a	100,4	100,0	99,9	99,8	100,2	100,1	101,5	101,8	104,3	103,6	102,6	100,5
<i>oils and fats</i>	b	100,1	98,9	99,6	100,3	99,7	100,9	100,8	100,6	100,5	100,3	100,0	99,9
owoce	a	97,8	101,1	102,2	105,3	113,5	91,8	103,3	102,2	102,2	105,7	99,0	96,9
<i>fruit</i>	b	103,7	102,6	102,3	104,2	105,5	83,0	98,0	86,1	94,6	104,5	100,2	104,9
warzywa	a	105,5	103,7	102,6	106,7	106,8	91,6	74,3	85,7	106,1	102,0	110,6	107,9
<i>vegetables</i>	b	101,6	100,9	100,3	104,4	106,3	97,1	85,6	83,9	106,0	107,9	108,1	107,8
cukier, dżem, miód, czekolada i wy- roby cukiernicze	a	99,7	99,7	99,6	99,8	100,1	99,6	99,7	99,7	100,2	100,5	100,5	100,2
<i>sugar, jam, honey, chocolate and confectionery</i>	b	100,3	99,9	99,2	99,3	100,3	99,7	99,7	99,8	100,3	101,5	100,9	100,6
napoje bezalkoholowe	a	100,5	100,1	100,3	100,2	100,5	100,5	100,6	100,5	100,6	100,6	100,5	100,2
<i>non-alcoholic beverages</i>	b	100,8	100,4	100,3	100,3	100,6	100,3	100,3	100,3	100,5	100,0	99,9	99,9
Napoje alkoholowe i wyroby tytoniowe	a	100,1	100,1	100,0	100,1	100,4	101,4	102,2	101,7	101,0	100,4	100,2	100,3
<i>Alcoholic beverages, tobacco</i>	b	100,3	100,3	100,2	100,2	100,4	100,7	101,5	102,9	102,0	101,2	100,9	100,5
Odzież i obuwie	a	97,7	98,3	99,3	99,9	100,0	99,9	98,8	98,7	99,9	100,2	100,2	99,9
<i>Clothing and footwear</i>	b	96,8	98,4	101,0	100,0	99,9	99,7	98,3	98,1	101,4	100,3	99,9	99,4
Użytkowanie mieszkania i nośniki energii	a	101,1	100,1	100,2	100,2	100,2	100,3	100,2	100,2	100,3	100,7	100,4	100,3
<i>Housing, water, electricity, gas and other fuels</i>	b	102,3	102,1	100,3	100,3	101,6	100,4	100,6	100,5	100,9	101,3	101,1	100,2
w tym: of which:													
opłaty za najem mieszkania	a	100,9	100,6	100,4	100,4	100,3	100,5	100,4	100,2	100,4	100,3	100,5	100,2
<i>actual rentals for housing</i>	b	101,1	100,8	100,5	100,3	100,2	100,3	100,1	100,4	100,5	100,5	100,4	100,1

TABL. 23. MIESIĘCZNE WSKAŹNIKI CEN TOWARÓW I USŁUG KONSUMPCYJNYCH WEDŁUG GRUP GOSPODARSTW DOMOWYCH (cd.)

MONTHLY PRICE INDICES OF CONSUMER GOODS AND SERVICES BY HOUSEHOLD TYPE (cont.)

Wyszczególnienie Specification	I	II	III	IV	V	VI	VII	VIII	IX	X	XI	XII
a - 2007 r. b - 2008 r.	miesiąc poprzedni = 100 previous month = 100											
GOSPODARSTWA EMERYTÓW I RENCISTÓW (dok.) HOUSEHOLDS OF RETIREES AND PENSIONERS												
nośniki energii a	101,3	100,0	99,9	99,8	99,9	100,1	100,1	100,2	100,4	101,1	100,6	100,4
<i>electricity, gas and other fuels</i> b	101,4	103,0	100,1	100,1	102,2	100,4	100,7	100,5	101,3	102,0	101,7	100,2
energia elektryczna a	101,6	100,0	100,0	100,0	100,0	100,0	100,0	100,0	100,0	100,0	100,0	100,0
<i>electricity</i> b	102,2	108,7	100,0	98,5	101,9	100,0	100,1	100,0	100,0	100,0	100,7	100,0
gaz a	103,4	99,8	99,8	99,8	99,9	100,1	100,1	100,2	100,4	100,3	100,5	100,5
<i>gas</i> b	100,4	100,2	100,0	102,0	108,0	100,1	100,3	100,3	100,1	100,2	104,0	99,9
opał a	100,2	100,0	99,8	99,5	99,7	100,1	100,2	100,3	101,0	103,1	101,7	100,8
<i>liquid and solid fuels</i> b	102,2	100,9	100,3	100,3	100,1	101,2	102,0	101,7	104,4	106,5	101,7	100,4
energia ciepła a	100,7	100,1	100,1	100,1	100,0	100,1	100,0	100,2	100,3	100,7	100,2	100,2
<i>heat energy</i> b	100,3	100,3	100,2	100,4	100,2	100,2	100,3	100,2	100,6	101,0	101,1	100,5
Wyposażenie mieszkania i prowadzenie gospodarstwa domowego a	100,1	100,1	100,1	100,2	100,2	100,2	100,2	100,2	100,1	100,2	100,2	100,1
<i>Furnishings, household equipment and routine maintenance of the house</i> b	100,2	100,2	100,2	100,2	100,2	100,3	100,2	100,2	100,2	100,2	100,1	100,0
Zdrowie a	100,3	100,2	100,7	100,2	100,2	100,1	100,1	100,1	100,1	100,2	100,1	100,7
<i>Health</i> b	100,3	100,4	100,3	100,3	100,4	100,3	100,2	100,0	100,1	100,0	100,1	100,2
w tym: of which:												
artykuły medyczo-farmaceutyczne, urządzenia i sprzęt medyczny a	100,2	100,2	100,8	100,1	100,1	100,1	100,1	100,2	100,1	100,2	100,0	100,8
<i>medical products, appliances and equipment</i> b	100,2	100,3	100,3	100,2	100,3	100,2	100,1	100,0	100,1	100,0	100,1	100,1
w tym artykuły farmaceutyczne of which pharmaceutical products												
a	100,2	100,2	100,9	100,1	100,1	100,1	100,1	100,2	100,1	100,2	100,0	100,8
b	100,2	100,3	100,3	100,2	100,4	100,3	100,1	100,0	100,1	100,0	100,0	100,1
usługi ambulatoryjne i medycyny niekonwencji a	100,5	100,3	100,2	100,4	100,1	100,2	100,3	100,1	100,3	100,4	100,3	100,3
<i>out-patient services</i> b	100,8	100,8	100,6	100,5	100,4	100,3	100,3	100,3	100,4	100,3	100,4	100,3
Transport a	99,6	101,1	102,8	102,1	101,0	101,5	100,3	99,7	100,1	99,9	101,4	100,1
<i>Transport</i> b	99,2	99,8	100,9	100,3	101,1	102,3	100,8	99,2	98,6	99,0	97,1	95,5
Łączność a	100,0	100,0	100,0	100,0	100,0	100,0	100,0	98,9	100,0	100,0	100,0	100,2
<i>Communication</i> b	100,3	99,9	100,0	100,0	100,0	100,2	100,1	99,8	100,0	100,0	100,0	99,9
Rekreacja i kultura a	100,5	100,2	100,0	99,9	100,0	100,1	100,4	98,7	99,8	99,7	100,2	100,4
<i>Recreation and culture</i> b	100,7	99,7	100,1	100,0	100,3	100,8	100,4	99,6	99,8	100,0	100,1	100,4
Edukacja a	100,2	100,0	100,0	100,0	100,0	100,0	100,3	100,0	100,3	101,3	100,1	100,0
<i>Education</i> b	100,2	100,1	100,1	100,0	100,0	100,1	100,2	100,4	100,9	101,2	100,1	100,0
Restauracje i hotele a	100,2	100,3	100,2	100,3	100,5	100,1	100,5	100,3	100,9	100,7	100,4	100,4
<i>Restaurants and hotels</i> b	100,8	100,7	100,5	100,6	100,5	100,7	100,8	100,5	101,0	100,8	100,2	100,2
Inne towary i usługi a	100,1	100,1	100,2	100,0	100,1	100,1	100,1	100,0	100,1	100,1	100,1	100,1
<i>Miscellaneous goods and services</i> b	100,5	100,2	100,2	100,6	100,2	99,2	100,1	100,3	99,9	99,8	100,1	100,4
w tym higiena osobista a	100,2	100,0	100,1	99,9	100,1	100,1	100,1	100,1	100,1	100,1	100,0	100,0
<i>of which personal care</i> b	100,4	100,1	100,2	100,2	100,1	100,2	100,2	100,5	100,2	100,2	100,1	100,1

TABL. 23. MIESIĘCZNE WSKAŹNIKI CEN TOWARÓW I USŁUG KONSUMPCYJNYCH WEDŁUG GRUP GOSPODARSTW DOMOWYCH (cd.)
MONTHLY PRICE INDICES OF CONSUMER GOODS AND SERVICES BY HOUSEHOLD TYPE (cont.)

Wyszczególnienie Specification	I	II	III	IV	V	VI	VII	VIII	IX	X	XI	XII
a - 2007 r. b - 2008 r.	miesiąc poprzedni = 100 previous month = 100											
GOSPODARSTWA EMERYTÓW HOUSEHOLDS OF RETIREES												
OGÓŁEM	100,6	100,3	100,5	100,5	100,7	99,8	99,6	99,7	100,8	100,7	100,8	100,3
TOTAL	100,9	100,5	100,3	100,4	101,0	100,0	99,9	99,5	100,4	100,6	100,4	100,1
Żywność i napoje bezalkoholowe	101,2	100,7	100,8	100,9	101,7	98,8	98,3	99,4	102,2	101,6	101,7	100,4
<i>Food and non-alcoholic beverages</i>	101,2	100,2	100,3	100,8	101,4	99,2	98,8	98,2	100,4	100,9	100,7	100,9
żywność	101,2	100,8	100,8	101,0	101,8	98,6	98,2	99,3	102,4	101,7	101,8	100,4
<i>food</i>	101,2	100,2	100,3	100,8	101,5	99,2	98,7	98,0	100,4	101,0	100,8	101,0
w tym: of which:												
pieczywo i produkty zbożowe	100,5	100,9	100,4	100,2	100,2	100,3	100,3	100,3	104,1	102,6	101,0	100,7
<i>bread and cereals</i>	100,8	100,8	100,4	100,7	101,0	100,9	100,7	100,5	100,3	100,1	100,3	100,0
mięso	101,9	100,5	101,1	99,5	100,2	100,8	103,1	100,5	100,6	99,8	99,8	98,7
<i>meat</i>	101,4	99,2	100,4	100,0	100,8	102,0	100,7	100,8	100,6	99,9	99,7	99,9
ryby	100,2	100,2	100,2	100,0	100,0	100,1	100,2	100,1	100,2	100,2	100,4	100,2
<i>fish</i>	100,5	100,2	100,2	100,4	100,1	99,9	100,2	100,2	100,0	100,4	101,0	100,4
mleko, sery i jaja	100,3	100,1	100,2	100,2	100,3	100,2	100,5	101,2	103,4	103,3	102,4	101,2
<i>milk, cheese and eggs</i>	101,0	100,2	100,0	100,0	99,8	99,6	99,8	99,6	99,9	99,9	99,7	99,7
oleje i pozostałe tłuszcze	100,4	100,0	99,9	99,8	100,2	100,1	101,5	101,8	104,3	103,6	102,6	100,5
<i>oils and fats</i>	100,1	98,8	99,6	100,3	99,6	100,9	100,7	100,6	100,5	100,2	100,0	99,9
owoce	97,8	101,3	102,3	105,2	113,3	91,9	103,3	102,2	102,3	105,2	99,1	97,1
<i>fruit</i>	103,7	102,6	102,3	104,1	105,5	82,7	98,2	85,9	94,7	104,9	100,2	104,9
warzywa	105,6	103,4	102,4	106,8	106,8	91,2	74,6	86,0	105,9	101,7	113,3	106,2
<i>vegetables</i>	102,1	101,0	100,2	104,0	106,2	97,1	85,1	84,5	105,5	108,0	108,4	107,7
cukier, dżem, miód, czekolada i wy- roby cukiernicze	99,7	99,7	99,7	99,8	100,1	99,6	99,7	99,7	100,2	100,5	100,5	100,2
<i>sugar, jam, honey, chocolate and confectionery</i>	100,3	99,9	99,2	99,3	100,3	99,7	99,7	99,8	100,4	101,5	100,9	100,6
napoje bezalkoholowe non-alcoholic beverages	100,5	100,1	100,3	100,2	100,5	100,5	100,6	100,5	100,6	100,6	100,5	100,2
<i>non-alcoholic beverages</i>	100,8	100,4	100,3	100,3	100,6	100,3	100,3	100,3	100,5	100,0	99,9	99,9
Napoje alkoholowe i wyroby tytoniowe	100,1	100,1	100,0	100,1	100,4	101,3	102,1	101,6	100,9	100,4	100,2	100,3
<i>Alcoholic beverages, tobacco</i>	100,3	100,3	100,2	100,2	100,4	100,7	101,4	102,8	101,9	101,2	100,9	100,5
Odzież i obuwie	97,7	98,3	99,3	99,9	100,0	99,9	98,8	98,7	99,9	100,2	100,2	99,9
<i>Clothing and footwear</i>	96,8	98,4	101,0	100,0	99,9	99,7	98,3	98,1	101,4	100,3	99,9	99,4
Użytkowanie mieszkania i nośniki energii	101,1	100,1	100,2	100,2	100,2	100,3	100,2	100,2	100,3	100,7	100,4	100,3
<i>Housing, water, electricity, gas and other fuels</i>	102,3	102,0	100,3	100,3	101,7	100,4	100,6	100,5	100,9	101,3	101,1	100,2
w tym: of which:												
opłaty za najem mieszkania	100,9	100,6	100,4	100,4	100,3	100,5	100,4	100,2	100,4	100,3	100,4	100,2
<i>actual rentals for housing</i>	101,2	100,8	100,5	100,3	100,2	100,2	100,1	100,4	100,4	100,4	100,3	100,1

TABL. 23. MIESIĘCZNE WSKAŹNIKI CEN TOWARÓW I USŁUG KONSUMPCYJNYCH WEDŁUG GRUP GOSPODARSTW DOMOWYCH (cd.)
MONTHLY PRICE INDICES OF CONSUMER GOODS AND SERVICES BY HOUSEHOLD TYPE (cont.)

Wyszczególnienie Specification	I	II	III	IV	V	VI	VII	VIII	IX	X	XI	XII
a - 2007 r. b - 2008 r.	miesiąc poprzedni = 100 previous month = 100											
GOSPODARSTWA EMERYTÓW (dok.) HOUSEHOLDS OF RETIREES												
nośniki energii a	101,3	100,0	99,9	99,8	99,9	100,1	100,1	100,2	100,4	101,1	100,6	100,4
electricity, gas and other fuels b	101,3	102,9	100,1	100,1	102,3	100,4	100,7	100,5	101,3	102,0	101,7	100,2
energia elektryczna a	101,6	100,0	100,0	100,0	100,0	100,0	100,0	100,0	100,0	100,0	100,0	100,0
electricity b	102,2	108,7	100,0	98,5	101,9	100,0	100,1	100,0	100,0	100,0	100,7	100,0
gaz a	103,5	99,9	99,9	99,8	99,9	100,1	100,1	100,2	100,3	100,2	100,4	100,5
gas b	100,3	100,1	100,0	102,1	108,3	100,1	100,3	100,3	100,1	100,2	104,1	99,9
opał a	100,2	100,0	99,8	99,5	99,7	100,1	100,2	100,3	101,0	103,1	101,8	100,8
liquid and solid fuels b	102,2	100,9	100,3	100,3	100,1	101,2	102,0	101,7	104,4	106,5	101,7	100,4
energia ciepła a	100,7	100,1	100,1	100,1	100,0	100,1	100,0	100,2	100,3	100,7	100,2	100,2
heat energy b	100,3	100,3	100,2	100,4	100,2	100,2	100,3	100,2	100,6	101,0	101,1	100,5
Wyposażenie mieszkania i prowadzenie gospodarstwa domowego a	100,1	100,1	100,1	100,2	100,2	100,2	100,2	100,2	100,1	100,2	100,2	100,1
Furnishings, household equipment and routine maintenance of the house b	100,2	100,2	100,2	100,2	100,2	100,3	100,2	100,2	100,2	100,2	100,1	100,0
Zdrowie a	100,3	100,2	100,7	100,2	100,2	100,1	100,2	100,1	100,1	100,2	100,1	100,7
Health b	100,3	100,4	100,3	100,3	100,4	100,3	100,2	100,0	100,1	100,0	100,1	100,2
w tym: of which:												
artykuły medyczo- farmaceutyczne, urządzenia i sprzęt medyczny a	100,2	100,2	100,8	100,1	100,1	100,1	100,1	100,2	100,1	100,2	100,0	100,8
medical products, appliances and equipment b	100,2	100,3	100,3	100,2	100,3	100,2	100,1	100,0	100,1	100,0	100,1	100,1
w tym artykuły farmaceutyczne a	100,2	100,2	100,9	100,1	100,1	100,1	100,1	100,2	100,1	100,2	100,0	100,8
of which pharma- ceutical products b	100,2	100,3	100,3	100,2	100,4	100,3	100,1	100,0	100,1	100,0	100,0	100,1
usługi ambulatoryjne i medycyny niekon- wencjijsyjnej a	100,6	100,3	100,2	100,4	100,1	100,2	100,3	100,1	100,3	100,4	100,3	100,3
out-patient services b	100,8	100,8	100,6	100,5	100,4	100,3	100,3	100,3	100,4	100,3	100,4	100,3
Transport a	99,7	101,2	102,9	102,2	101,0	101,5	100,3	99,7	100,0	99,9	101,4	100,1
Transport b	99,2	99,8	100,9	100,3	101,1	102,3	100,8	99,2	98,5	99,0	97,1	95,4
Łączność a	100,0	100,0	100,0	100,0	100,0	100,0	100,0	98,8	100,0	100,0	100,0	100,2
Communication b	100,3	99,9	100,0	100,0	100,0	100,2	100,1	99,8	100,0	100,0	100,0	99,9
Rekreacja i kultura a	100,5	100,2	100,0	99,9	100,1	100,1	100,5	98,8	99,7	99,7	100,2	100,4
Recreation and culture b	100,7	99,7	100,1	100,0	100,3	100,8	100,5	99,6	99,8	99,9	100,1	100,4
Edukacja a	100,1	100,0	100,0	100,0	100,0	100,0	100,3	100,0	100,3	101,4	100,1	100,0
Education b	100,2	100,1	100,1	100,0	100,0	100,1	100,2	100,4	100,9	101,2	100,1	100,0
Restauracje i hotele a	100,2	100,3	100,2	100,3	100,5	100,2	100,5	100,3	100,9	100,7	100,4	100,4
Restaurants and hotels b	100,8	100,7	100,5	100,6	100,5	100,7	100,8	100,5	100,9	100,7	100,2	100,2
Inne towary i usługi a	100,1	100,1	100,2	100,0	100,1	100,1	100,1	100,0	100,1	100,1	100,1	100,1
Miscellaneous goods and services b	100,5	100,2	100,2	100,7	100,2	99,0	100,1	100,3	99,9	99,8	100,1	100,4
w tym higiena osobista a	100,2	100,0	100,1	99,9	100,1	100,1	100,1	100,1	100,1	100,1	100,0	100,0
of which personal care b	100,4	100,1	100,2	100,2	100,1	100,2	100,2	100,5	100,2	100,2	100,1	100,1

TABL. 23. MIESIĘCZNE WSKAŹNIKI CEN TOWARÓW I USŁUG KONSUMPCYJNYCH WEDŁUG GRUP GOSPODARSTW DOMOWYCH (cd.)
MONTHLY PRICE INDICES OF CONSUMER GOODS AND SERVICES BY HOUSEHOLD TYPE (cont.)

Wyszczególnienie Specification	I	II	III	IV	V	VI	VII	VIII	IX	X	XI	XII	
a - 2007 r. b - 2008 r.	miesiąc poprzedni = 100 previous month = 100												
GOSPODARSTWA RENCISTÓW HOUSEHOLDS OF PENSIONERS													
OGÓŁEM a	100,7	100,3	100,5	100,4	100,7	99,8	99,5	99,7	101,0	100,9	100,5	100,5	
TOTAL b	100,9	100,6	100,3	100,4	101,0	100,1	99,9	99,5	100,5	100,7	100,4	100,2	
Żywność i napoje bezalkoholowe	a	101,2	100,8	100,9	100,9	101,7	99,0	98,0	99,3	102,4	101,8	100,8	101,0
<i>Food and non-alcoholic beverages</i>	b	101,0	100,1	100,3	100,9	101,5	99,4	99,0	98,0	100,7	100,8	100,7	101,0
żywność	a	101,3	100,9	101,0	100,9	101,7	98,9	97,8	99,2	102,6	101,9	100,9	101,0
<i>food</i>	b	101,0	100,1	100,3	100,9	101,6	99,3	98,9	97,8	100,7	100,9	100,7	101,0
w tym: of which:													
pieczywo i produkty zbożowe	a	100,5	100,9	100,4	100,2	100,2	100,3	100,2	100,3	104,5	102,7	100,9	100,7
<i>bread and cereals</i>	b	100,8	100,8	100,3	100,7	101,0	101,0	100,7	100,5	100,3	100,1	100,4	100,0
mięso	a	102,2	100,6	101,2	99,4	100,2	100,9	103,1	100,5	100,5	99,8	99,8	98,6
<i>meat</i>	b	101,4	99,3	100,4	100,0	100,8	102,0	100,8	100,8	100,6	99,8	99,7	99,9
ryby	a	100,2	100,2	100,2	100,0	100,0	100,1	100,2	100,1	100,2	100,2	100,4	100,2
<i>fish</i>	b	100,5	100,2	100,2	100,4	100,1	99,9	100,2	100,2	100,1	100,4	101,0	100,4
mleko, sery i jaja	a	100,3	100,1	100,2	100,2	100,3	100,2	100,5	101,2	103,5	103,4	102,5	101,2
<i>milk, cheese and eggs</i>	b	101,0	100,2	100,0	100,0	99,8	99,5	99,8	99,7	99,9	99,9	99,7	99,7
oleje i pozostałe tłuszcze	a	100,4	100,0	99,9	99,8	100,2	100,0	101,5	101,7	104,0	103,4	102,6	100,6
<i>oils and fats</i>	b	100,2	99,1	99,8	100,4	99,8	101,0	100,9	100,7	100,6	100,3	100,1	99,9
owoce	a	97,9	100,3	102,9	105,4	113,3	92,3	102,6	102,7	102,2	107,2	98,5	96,1
<i>fruit</i>	b	103,7	102,5	102,4	104,2	106,1	83,3	97,4	86,7	94,4	103,6	99,9	105,4
warzywa	a	105,3	104,4	103,2	106,4	107,2	92,4	73,4	85,1	107,5	102,9	102,2	114,1
<i>vegetables</i>	b	100,1	100,4	100,4	105,5	107,1	96,9	87,8	81,5	108,1	107,0	107,4	108,5
cukier, dżem, miód, czekolada i wy- roby cukiernicze	a	99,6	99,7	99,6	99,7	100,0	99,5	99,6	99,6	100,2	100,5	100,5	100,2
<i>sugar, jam, honey, chocolate and confectionery</i>	b	100,3	99,8	99,1	99,2	100,3	99,6	99,6	99,8	100,3	101,7	101,0	100,6
napoje bezalkoholowe	a	100,5	100,1	100,3	100,2	100,5	100,5	100,6	100,5	100,6	100,6	100,5	100,2
<i>non-alcoholic beverages</i>	b	100,8	100,4	100,2	100,3	100,6	100,3	100,3	100,3	100,5	100,0	99,9	99,9
Napoje alkoholowe i wyroby tytoniowe	a	100,2	100,1	100,0	100,1	100,4	101,7	102,6	101,9	101,2	100,5	100,3	100,3
<i>Alcoholic beverages, tobacco</i>	b	100,3	100,3	100,2	100,2	100,4	100,7	101,6	103,3	102,2	101,4	101,0	100,6
Odzież i obuwie	a	97,6	98,3	99,3	99,9	100,0	99,9	98,8	98,7	99,9	100,2	100,2	99,9
<i>Clothing and footwear</i>	b	96,7	98,4	101,0	99,9	99,9	99,7	98,2	98,0	101,4	100,3	99,9	99,3
Użytkowanie mieszkania i nośniki energii	a	101,1	100,1	100,1	100,2	100,2	100,2	100,2	100,2	100,3	100,7	100,4	100,3
<i>Housing, water, electricity, gas and other fuels</i>	b	102,4	102,2	100,3	100,2	101,5	100,3	100,6	100,5	100,8	101,3	101,0	100,2
w tym: of which:													
opłaty za najem mieszkania	a	101,1	100,8	100,3	100,4	100,4	100,6	100,5	100,3	100,5	100,5	100,6	100,3
<i>actual rentals for housing</i>	b	100,9	100,7	100,4	100,4	100,2	100,3	100,1	100,5	100,8	100,6	100,5	100,2

TABL. 23. MIESIĘCZNE WSKAŹNIKI CEN TOWARÓW I USŁUG KONSUMPCYJNYCH WEDŁUG GRUP GOSPODARSTW DOMOWYCH (cd.)
MONTHLY PRICE INDICES OF CONSUMER GOODS AND SERVICES BY HOUSEHOLD TYPE (cont.)

Wyszczególnienie Specification	I	II	III	IV	V	VI	VII	VIII	IX	X	XI	XII
a - 2007 r. b - 2008 r.	miesiąc poprzedni = 100 previous month = 100											
GOSPODARSTWA RENCISTÓW (dok.) HOUSEHOLDS OF PENSIONERS												
nośniki energii a	101,3	100,0	99,9	99,8	99,9	100,1	100,1	100,2	100,4	101,1	100,6	100,4
<i>electricity, gas and other fuels</i> b	101,4	103,2	100,1	100,0	102,0	100,3	100,7	100,6	101,2	101,9	101,6	100,2
energia elektryczna a	101,6	100,0	100,0	100,0	100,0	100,0	100,0	100,0	100,0	100,0	100,0	100,0
<i>electricity</i> b	102,2	108,7	100,0	98,5	101,9	100,0	100,1	100,0	100,0	100,0	100,7	100,0
gaz a	103,0	99,8	99,8	99,7	99,8	100,1	100,1	100,3	100,5	100,3	100,6	100,7
<i>gas</i> b	100,5	100,2	100,0	101,8	107,1	100,1	100,4	100,4	100,2	100,3	103,6	99,9
opał a	100,3	100,0	99,8	99,4	99,7	100,1	100,2	100,3	101,0	103,1	101,6	100,8
<i>liquid and solid fuels</i> b	102,2	100,9	100,3	100,3	100,1	101,2	101,9	101,7	104,3	106,4	101,7	100,5
energia ciepła a	100,7	100,1	100,1	100,1	100,0	100,1	100,0	100,2	100,3	100,7	100,2	100,2
<i>heat energy</i> b	100,3	100,3	100,2	100,4	100,2	100,2	100,3	100,2	100,6	101,0	101,1	100,5
Wyposażenie mieszkania i prowadzenie gospodarstwa domowego a	100,0	100,1	100,1	100,2	100,2	100,2	100,2	100,2	100,1	100,2	100,2	100,1
<i>Furnishings, household equipment and routine maintenance of the house</i> b	100,2	100,2	100,2	100,2	100,2	100,3	100,2	100,2	100,2	100,2	100,1	100,0
Zdrowie a	100,3	100,2	100,7	100,2	100,2	100,1	100,1	100,1	100,1	100,2	100,1	100,7
<i>Health</i> b	100,3	100,3	100,3	100,3	100,3	100,3	100,2	100,0	100,1	100,0	100,1	100,2
w tym: of which:												
artykuły medyczo-farmaceutyczne, urządzenia i sprzęt medyczny a	100,2	100,2	100,8	100,1	100,1	100,1	100,1	100,2	100,1	100,2	100,0	100,8
<i>medical products, appliances and equipment</i> b	100,2	100,3	100,3	100,2	100,3	100,2	100,1	100,0	100,1	100,0	100,1	100,1
w tym artykuły farmaceutyczne a	100,2	100,2	100,9	100,1	100,1	100,1	100,1	100,2	100,1	100,2	100,0	100,8
<i>of which pharmaceutical products</i> b	100,2	100,3	100,3	100,2	100,4	100,3	100,1	100,0	100,1	100,0	100,0	100,1
usługi ambulatoryjne i medycyny niekonwencji a	100,5	100,2	100,2	100,4	100,1	100,2	100,3	100,1	100,3	100,4	100,3	100,3
<i>out-patient services</i> b	100,8	100,8	100,6	100,5	100,3	100,3	100,3	100,3	100,5	100,3	100,4	100,3
Transport a	99,5	100,8	102,4	101,8	100,8	101,3	100,3	99,8	100,2	100,0	101,3	100,2
<i>Transport</i> b	99,3	99,7	100,9	100,2	101,1	102,2	100,9	99,4	98,8	99,2	97,4	95,8
Łączność a	100,0	100,0	100,0	100,0	100,0	100,0	100,0	99,0	100,0	100,0	100,0	100,1
<i>Communication</i> b	100,2	99,9	100,0	100,0	100,0	100,2	100,0	99,9	100,0	100,0	100,0	100,0
Rekreacja i kultura a	100,5	100,2	100,0	99,8	99,9	100,0	100,2	98,5	99,9	99,8	100,2	100,4
<i>Recreation and culture</i> b	100,8	99,6	100,1	100,0	100,3	100,8	100,4	99,5	100,0	100,1	100,1	100,4
Edukacja a	100,2	100,0	100,0	100,0	100,0	100,0	100,3	100,0	100,4	101,2	100,1	100,0
<i>Education</i> b	100,3	100,1	100,1	100,0	100,0	100,0	100,2	100,4	100,9	101,1	100,1	100,0
Restauracje i hotele a	100,2	100,3	100,2	100,3	100,4	100,1	100,5	100,3	101,0	100,9	100,5	100,4
<i>Restaurants and hotels</i> b	100,8	100,7	100,4	100,5	100,5	100,6	100,8	100,5	101,2	100,9	100,2	100,2
Inne towary i usługi a	100,1	100,0	100,2	100,0	100,1	100,1	100,1	100,0	100,1	100,1	100,1	100,1
<i>Miscellaneous goods and services</i> b	100,5	100,2	100,2	100,5	100,2	99,7	100,1	100,3	99,9	100,0	100,1	100,4
w tym higiena osobista a	100,2	100,0	100,1	99,9	100,1	100,1	100,1	100,1	100,1	100,1	100,0	100,0
<i>of which personal care</i> b	100,4	100,1	100,2	100,2	100,1	100,2	100,2	100,5	100,2	100,2	100,1	100,1

TABL. 23. MIESIĘCZNE WSKAŹNIKI CEN TOWARÓW I USŁUG KONSUMPCYJNYCH WEDŁUG GRUP GOSPODARSTW DOMOWYCH (cd.)
MONTHLY PRICE INDICES OF CONSUMER GOODS AND SERVICES BY HOUSEHOLD TYPE (cont.)

Wyszczególnienie Specification	I	II	III	IV	V	VI	VII	VIII	IX	X	XI	XII	
a - 2007 r. b - 2008 r.	miesiąc poprzedni = 100 previous month = 100												
GOSPODARSTWA UTRZYMUJĄCYCH SIĘ Z NIEZAROBKOWYCH ŹRÓDEŁ HOUSEHOLDS MAINTAINED FROM NON-EARNED SOURCES													
OGÓLEM	a	100,6	100,3	100,5	100,4	100,7	99,9	99,4	99,6	100,9	100,8	100,6	100,2
TOTAL	b	100,6	100,7	100,5	100,6	100,5	100,4	99,8	99,8	100,2	100,5	100,5	100,1
Żywność i napoje bezalkoholowe	a	101,3	100,8	100,9	100,9	101,6	99,1	97,7	99,3	102,3	101,9	101,4	100,1
Food and non-alcoholic beverages	b	100,6	100,1	100,9	100,7	101,3	99,8	98,8	98,7	100,2	101,0	100,7	100,9
żywność	a	101,3	100,9	101,0	100,9	101,7	99,0	97,5	99,2	102,5	102,0	101,4	100,1
food	b	100,6	100,1	101,0	100,7	101,4	99,8	98,6	98,5	100,2	101,1	100,8	100,9
w tym: of which:													
pieczywo i produkty zbożowe	a	100,4	100,8	100,4	100,2	100,2	100,3	100,2	100,3	104,5	102,7	100,9	100,7
bread and cereals	b	100,8	100,8	100,4	100,7	101,0	101,0	100,7	100,5	100,2	100,1	100,4	100,0
mięso	a	102,2	100,7	101,3	99,4	100,2	100,9	103,1	100,5	100,5	99,8	99,8	98,6
meat	b	101,4	99,3	100,4	99,9	100,8	102,0	100,8	100,8	100,6	99,9	99,7	99,9
ryby	a	100,2	100,2	100,1	100,0	100,1	100,1	100,2	100,1	100,2	100,2	100,4	100,2
fish	b	100,5	100,3	100,3	100,4	100,2	100,0	100,2	100,2	100,1	100,4	100,9	100,5
mleko, sery i jaja	a	100,3	100,1	100,2	100,2	100,2	100,2	100,5	101,2	103,5	103,4	102,5	101,2
milk, cheese and eggs	b	101,0	100,2	100,0	100,0	99,8	99,5	99,8	99,7	99,8	99,9	99,7	99,7
oleje i pozostałe tłuszcze	a	100,4	100,0	99,9	99,8	100,3	100,0	101,4	101,5	103,5	103,1	102,5	100,6
oils and fats	b	100,4	99,4	100,1	100,6	100,1	101,2	101,1	100,8	100,6	100,3	100,1	99,9
owoce	a	98,1	100,7	102,4	105,0	113,5	92,9	100,9	103,9	101,6	104,1	100,0	97,8
fruit	b	103,4	102,9	103,4	103,2	105,1	84,3	97,6	86,8	94,1	104,7	98,7	108,0
warzywa	a	105,4	104,3	103,4	106,7	107,2	93,2	72,7	85,5	106,3	106,0	107,1	102,5
vegetables	b	96,3	99,5	106,4	103,7	106,2	99,9	85,1	87,9	101,8	109,0	108,3	106,5
cukier, dżem, miód, czekolada i wy- roby cukiernicze	a	99,7	99,7	99,7	99,8	100,1	99,6	99,7	99,7	100,2	100,6	100,5	100,3
sugar, jam, honey, chocolate and confectionery	b	100,3	99,9	99,3	99,4	100,4	99,7	99,8	99,8	100,3	101,4	100,8	100,5
napoje bezalkoholowe	a	100,4	100,1	100,2	100,2	100,5	100,5	100,6	100,5	100,5	100,6	100,5	100,2
non-alcoholic beverages	b	100,8	100,4	100,3	100,2	100,5	100,3	100,3	100,3	100,5	100,0	100,0	99,9
Napoje alkoholowe i wyroby tytoniowe	a	100,1	100,1	100,0	100,1	100,4	101,5	102,3	101,7	101,0	100,5	100,3	100,3
Alcoholic beverages, tobacco	b	100,3	100,3	100,2	100,2	100,4	100,7	101,5	102,9	102,0	101,2	100,9	100,5
Odzież i obuwie	a	97,6	98,3	99,3	99,9	100,0	99,9	98,8	98,7	99,9	100,2	100,2	99,8
Clothing and footwear	b	96,7	98,3	101,0	99,9	99,9	99,7	98,2	98,1	101,4	100,3	99,9	99,3
Użytkowanie mieszkania i nośniki energii	a	101,2	100,2	100,2	100,3	100,2	100,3	100,2	100,2	100,3	100,5	100,3	100,2
Housing, water, electricity, gas and other fuels	b	102,4	102,2	100,3	100,2	101,4	100,3	100,4	100,4	100,6	100,8	100,9	100,1
w tym: of which:													
opłaty za najem mieszkania	a	101,1	100,9	100,3	100,3	100,4	100,6	100,5	100,3	100,6	100,5	100,7	100,4
actual rentals for housing	b	100,9	100,7	100,4	100,4	100,2	100,4	100,1	100,5	100,8	100,6	100,6	100,3

TABL. 23. MIESIĘCZNE WSKAŹNIKI CEN TOWARÓW I USŁUG KONSUMPCYJNYCH WEDŁUG GRUP GOSPODARSTW DOMOWYCH (cd.)
MONTHLY PRICE INDICES OF CONSUMER GOODS AND SERVICES BY HOUSEHOLD TYPE (cont.)

Wyszczególnienie Specification	I	II	III	IV	V	VI	VII	VIII	IX	X	XI	XII
a - 2007 r. b - 2008 r.	miesiąc poprzedni = 100 previous month = 100											
GOSPODARSTWA UTRZYMUJĄCYCH SIĘ Z NIEZAROBKOWYCH ŹRÓDEŁ (dok.) HOUSEHOLDS MAINTAINED FROM NON-EARNED SOURCES												
nośniki energii a	101,4	100,0	100,0	99,9	99,9	100,1	100,1	100,2	100,3	100,7	100,4	100,3
<i>electricity, gas and other fuels</i> b	101,3	103,6	100,1	99,9	102,2	100,2	100,5	100,3	100,8	101,2	101,5	100,1
energia elektryczna a	101,6	100,0	100,0	100,0	100,0	100,0	100,0	100,0	100,0	100,0	100,0	100,0
<i>electricity</i> b	102,2	108,7	100,0	98,5	101,9	100,0	100,1	100,0	100,0	100,0	100,7	100,0
gaz a	103,0	99,8	99,8	99,7	99,8	100,1	100,1	100,3	100,5	100,3	100,6	100,7
<i>gas</i> b	100,4	100,2	100,0	101,9	107,2	100,1	100,4	100,4	100,2	100,3	103,6	99,9
opał a	100,4	100,1	99,9	99,5	99,8	100,1	100,2	100,2	101,0	102,7	101,5	100,7
<i>liquid and solid fuels</i> b	102,1	100,9	100,4	100,4	100,2	101,1	101,7	101,4	104,0	105,7	101,5	100,2
energia ciepła a	100,7	100,1	100,1	100,2	100,0	100,1	100,1	100,2	100,3	100,6	100,2	100,2
<i>heat energy</i> b	100,3	100,3	100,2	100,4	100,2	100,2	100,3	100,2	100,6	101,0	101,1	100,4
Wyposażenie mieszkania i prowadzenie gospodarstwa domowego a	100,1	100,1	100,2	100,3	100,3	100,2	100,2	100,2	100,1	100,2	100,2	100,1
<i>Furnishings, household equipment and routine maintenance of the house</i> b	100,2	100,2	100,2	100,2	100,2	100,3	100,2	100,2	100,2	100,2	100,1	100,0
Zdrowie a	100,3	100,2	100,7	100,2	100,2	100,1	100,2	100,1	100,1	100,2	100,1	100,6
<i>Health</i> b	100,4	100,4	100,4	100,3	100,4	100,3	100,2	100,1	100,2	100,1	100,1	100,2
w tym: of which:												
artykuły medyczno-farmaceutyczne, urządzenia i sprzęt medyczny a	100,2	100,2	100,8	100,1	100,1	100,1	100,1	100,2	100,1	100,2	100,0	100,8
<i>medical products, appliances and equipment</i> b	100,2	100,3	100,3	100,2	100,3	100,2	100,1	100,0	100,1	100,0	100,1	100,1
w tym artykuły farmaceutyczne a	100,2	100,2	100,9	100,1	100,1	100,1	100,1	100,2	100,1	100,2	100,0	100,8
<i>of which pharmaceutical products</i> b	100,2	100,3	100,3	100,2	100,4	100,3	100,1	100,0	100,1	100,0	100,0	100,1
usługi ambulatoryjne i medycyny niekonwencji a	100,6	100,3	100,2	100,4	100,1	100,2	100,3	100,1	100,3	100,4	100,3	100,3
<i>out-patient services</i> b	100,8	100,9	100,6	100,5	100,4	100,3	100,3	100,3	100,4	100,3	100,4	100,3
Transport a	99,4	101,0	102,1	101,3	100,6	101,0	100,1	100,0	100,0	100,0	100,9	100,1
<i>Transport</i> b	99,0	102,5	100,7	103,6	95,9	104,2	99,8	101,9	97,2	99,5	100,2	97,5
Łączność a	100,0	100,0	100,0	100,0	100,0	100,0	100,0	98,8	100,0	100,0	100,0	100,2
<i>Communication</i> b	100,3	99,9	100,0	100,0	100,0	100,2	100,0	99,8	100,0	100,0	100,0	99,9
Rekreacja i kultura a	100,2	100,0	99,9	99,9	99,9	100,0	100,3	96,7	99,7	99,7	99,9	100,5
<i>Recreation and culture</i> b	101,0	99,6	99,8	100,0	100,2	101,1	100,8	99,5	99,6	99,7	99,9	100,3
Edukacja a	100,2	100,0	100,0	100,0	100,0	100,0	100,3	100,0	100,5	101,1	100,1	100,0
<i>Education</i> b	100,4	100,1	100,1	100,1	100,0	100,0	100,2	100,4	101,1	101,2	100,1	100,0
Restauracje i hotele a	100,2	100,3	100,2	100,3	100,4	100,2	100,4	100,2	100,9	100,7	100,5	100,3
<i>Restaurants and hotels</i> b	100,7	100,6	100,5	100,5	100,6	100,7	100,7	100,4	101,0	100,7	100,2	100,2
Inne towary i usługi a	100,1	100,0	100,2	100,0	100,1	100,1	100,1	100,1	100,1	100,2	100,0	100,0
<i>Miscellaneous goods and services</i> b	100,4	100,2	100,2	100,4	100,2	99,6	100,1	100,3	100,1	100,1	100,1	100,2
w tym higiena osobista a	100,2	100,0	100,1	99,9	100,1	100,1	100,1	100,1	100,1	100,1	100,0	100,0
<i>of which personal care</i> b	100,4	100,1	100,2	100,1	100,1	100,2	100,2	100,5	100,2	100,2	100,1	100,1

TABL. 23. MIESIĘCZNE WSKAŹNIKI CEN TOWARÓW I USŁUG KONSUMPCYJNYCH WEDŁUG GRUP GOSPODARSTW DOMOWYCH (cd.)
MONTHLY PRICE INDICES OF CONSUMER GOODS AND SERVICES BY HOUSEHOLD TYPE (cont.)

Wyszczególnienie Specification	I	II	III	IV	V	VI	VII	VIII	IX	X	XI	XII	
a - 2007 r. b - 2008 r.	analogiczny okres poprzedniego roku = 100 corresponding period of previous year = 100												
GOSPODARSTWA PRACOWNIKÓW HOUSEHOLDS OF EMPLOYEES													
OGÓŁEM	a	101,4	101,7	102,3	102,2	102,2	102,5	102,1	101,3	102,1	102,8	103,4	103,8
TOTAL	b	103,8	104,0	103,9	103,8	104,1	104,4	104,5	104,7	104,3	104,0	103,5	103,1
Żywność i napoje bezalkoholowe	a	102,7	103,1	104,2	104,6	104,2	104,4	104,4	102,8	105,1	106,7	107,7	107,9
<i>Food and non-alcoholic beverages</i>	b	107,8	107,3	107,0	106,8	107,0	107,6	107,9	107,0	105,2	104,0	103,0	103,3
żywność	a	102,8	103,2	104,5	104,8	104,4	104,5	104,5	102,7	105,3	107,0	108,1	108,2
<i>food</i>	b	108,0	107,4	107,2	106,9	107,1	107,8	108,1	107,2	105,2	104,0	102,9	103,2
w tym: of which:													
pieczywo i produkty zbożowe	a	105,1	105,8	106,2	106,5	106,7	106,8	107,0	107,3	108,9	110,3	110,9	111,6
<i>bread and cereals</i>	b	111,8	111,9	111,9	112,5	113,4	114,2	114,7	114,8	110,6	108,0	107,4	106,7
mięso	a	101,1	102,3	105,5	105,0	103,7	104,7	106,7	104,3	104,5	105,8	106,6	106,5
<i>meat</i>	b	105,9	104,6	104,0	104,5	105,2	106,5	104,0	104,3	104,3	104,3	104,2	105,4
ryby	a	101,5	101,6	101,6	101,6	101,7	101,6	101,6	101,6	101,4	101,6	101,8	102,1
<i>fish</i>	b	102,4	102,4	102,4	102,8	102,9	102,7	102,8	102,8	102,7	102,9	103,5	103,8
mleko, sery i jaja	a	100,8	100,8	100,9	101,3	101,5	102,2	102,8	104,2	107,3	110,7	113,2	114,4
<i>milk, cheese and eggs</i>	b	114,9	115,0	114,7	114,4	113,9	113,0	112,2	110,4	106,6	103,0	100,2	98,7
oleje i pozostałe tłuszcze	a	99,6	99,8	100,1	100,3	100,5	100,7	102,1	103,7	107,8	111,3	114,3	115,3
<i>oils and fats</i>	b	114,9	113,7	113,6	114,2	113,6	114,6	114,0	112,7	108,7	105,3	102,6	101,9
owoce	a	98,3	99,0	100,0	101,8	104,1	104,1	102,1	108,0	125,1	129,7	127,2	119,6
<i>fruit</i>	b	126,9	129,4	129,2	127,8	117,6	110,1	104,3	92,7	88,5	84,8	84,3	89,6
warzywa	a	112,4	110,7	111,9	113,9	111,2	109,6	103,3	87,0	94,1	94,7	97,1	97,9
<i>vegetables</i>	b	93,7	90,7	90,8	87,8	90,9	96,2	109,0	108,0	107,0	109,5	106,1	106,5
cukier, dżem, miód, czokolada i wy- roby cukiernicze	a	101,8	101,7	101,5	101,2	101,1	100,5	99,8	97,9	97,4	97,9	98,9	100,1
<i>sugar, jam, honey, chocolate and confectionery</i>	b	100,9	101,2	101,0	100,8	101,1	101,3	101,4	101,6	101,6	102,2	102,3	102,4
napoje bezalkoholowe	a	102,0	101,9	102,1	102,3	102,6	102,8	103,2	103,5	103,7	104,2	104,5	105,0
<i>non-alcoholic beverages</i>	b	105,2	105,6	105,6	105,7	105,7	105,5	105,1	104,9	104,8	104,2	103,8	103,4
Napoje alkoholowe i wyroby tytoniowe	a	101,4	101,6	101,7	101,7	101,8	102,3	103,3	104,0	104,3	104,6	104,7	105,0
<i>Alcoholic beverages, tobacco</i>	b	105,0	105,1	105,3	105,4	105,6	105,5	105,3	106,1	106,7	107,1	107,6	107,7
Odzież i obuwie	a	92,2	92,5	92,5	92,5	92,6	92,6	92,2	92,5	92,6	92,8	92,9	92,9
<i>Clothing and footwear</i>	b	91,9	92,0	93,6	93,6	93,6	93,4	93,0	92,4	93,8	93,9	93,6	93,2
Użytkowanie mieszkania i nośniki energii	a	104,1	104,1	104,3	103,4	103,8	104,1	104,2	104,1	104,0	104,1	104,2	104,3
<i>Housing, water, electricity, gas and other fuels</i>	b	105,5	107,5	107,6	107,5	108,8	108,8	109,0	109,3	109,6	110,1	110,9	110,8
w tym: of which:													
opłaty za najem mieszkania	a	104,7	105,1	105,2	105,3	105,4	105,8	105,7	105,7	105,6	105,8	106,2	106,2
<i>actual rentals for housing</i>	b	106,1	106,1	106,2	106,2	106,0	105,7	105,3	105,5	105,8	105,9	105,9	105,8

TABL. 23. MIESIĘCZNE WSKAŹNIKI CEN TOWARÓW I USŁUG KONSUMPCYJNYCH WEDŁUG GRUP GOSPODARSTW DOMOWYCH (cd.)
MONTHLY PRICE INDICES OF CONSUMER GOODS AND SERVICES BY HOUSEHOLD TYPE (cont.)

Wyszczególnienie Specification	I	II	III	IV	V	VI	VII	VIII	IX	X	XI	XII
a - 2007 r. b - 2008 r.	analogiczny okres poprzedniego roku = 100 corresponding period of previous year = 100											
GOSPODARSTWA PRACOWNIKÓW (dok.) HOUSEHOLDS OF EMPLOYEES												
nośniki energii a	105,1	105,0	105,0	103,0	103,0	103,1	103,1	103,0	102,9	103,1	103,3	103,5
electricity, gas and other fuels b	103,2	106,7	106,8	106,9	109,6	109,8	110,3	110,6	111,3	112,1	113,5	113,4
energia elektryczna a	101,6	101,6	101,6	101,6	101,6	101,6	101,6	101,6	101,6	101,6	101,6	101,6
electricity b	102,2	111,0	111,0	109,4	111,5	111,5	111,6	111,6	111,6	111,7	112,4	112,5
gaz a	114,8	114,5	114,4	103,6	103,5	103,8	104,1	104,1	104,1	104,2	104,3	104,8
gas b	101,7	102,0	102,2	104,6	113,4	113,4	113,7	113,8	113,5	113,4	117,5	116,8
opał a	105,7	105,6	105,8	105,3	105,4	105,5	105,3	104,6	104,1	105,2	106,1	106,6
liquid and solid fuels b	108,6	109,5	110,1	111,1	111,5	112,8	114,7	116,3	120,1	124,2	124,1	123,6
energia ciepła a	102,9	102,7	102,7	102,7	102,7	102,9	102,8	102,8	102,7	102,7	102,7	102,8
heat energy b	102,3	102,6	102,6	102,9	103,0	103,1	103,4	103,4	103,8	104,2	105,2	105,4
Wyposażenie mieszkania i prowadzenie gospodarstwa domowego a	100,2	100,3	100,5	100,8	101,0	101,1	101,3	101,5	101,6	101,7	101,7	101,9
Furnishings, household equipment and routine maintenance of the house b	102,0	102,1	102,2	102,1	102,0	102,1	102,1	102,1	102,2	102,1	102,0	101,9
Zdrowie a	101,3	101,4	101,9	102,0	102,1	102,1	102,5	102,5	102,5	102,6	102,6	103,2
Health b	103,3	103,5	103,4	103,5	103,7	103,8	103,8	103,8	103,8	103,7	103,8	103,3
w tym: of which:												
artykuły medyczo- farmaceutyczne, urządzenia i sprzęt medyczny a	100,7	100,8	101,5	101,5	101,5	101,5	102,0	102,0	102,0	102,0	102,0	102,8
medical products, appliances and equipment b	102,8	102,8	102,3	102,4	102,6	102,7	102,8	102,6	102,5	102,4	102,4	101,8
w tym artykuły farmaceutyczne a	100,8	101,0	101,8	101,8	101,8	101,8	102,3	102,3	102,3	102,3	102,2	103,1
of which pharma- ceutical products b	103,0	103,1	102,5	102,6	102,8	103,0	103,0	102,8	102,8	102,6	102,6	101,9
usługi ambulatoryjne i medycyny niekon- wencjonalnej a	102,4	102,5	102,6	102,8	102,8	103,0	103,2	103,2	103,3	103,4	103,6	103,9
out-patient services b	104,2	104,8	105,1	105,3	105,5	105,6	105,5	105,7	105,8	105,9	106,0	105,8
Transport a	98,0	99,2	101,7	101,2	100,5	102,1	101,4	100,0	101,3	103,8	106,2	108,7
Transport b	108,3	107,0	105,5	103,8	104,2	104,7	104,9	104,2	102,5	101,6	97,7	93,2
Łączność a	102,4	102,5	102,5	102,4	102,4	102,4	99,6	97,1	97,1	97,2	97,6	97,8
Communication b	98,2	98,0	98,1	98,1	98,1	98,5	98,6	100,7	100,7	100,8	100,7	100,3
Rekreacja i kultura a	102,3	102,4	102,4	102,5	102,9	103,0	99,3	96,6	96,7	96,7	97,2	97,6
Recreation and culture b	97,7	97,4	97,3	97,4	97,6	98,6	98,9	101,2	101,3	101,5	101,6	101,4
Edukacja a	101,1	101,1	101,1	101,2	101,2	101,1	101,4	101,4	101,8	102,5	102,6	102,6
Education b	103,0	103,2	103,3	103,3	103,3	103,3	103,2	103,5	104,2	104,2	104,2	104,3
Restauracje i hotele a	102,5	102,7	102,8	103,0	103,3	103,4	103,6	103,6	103,8	104,0	104,4	104,5
Restaurants and hotels b	104,9	105,2	105,5	105,8	106,0	106,4	106,6	106,8	106,8	106,7	106,3	106,4
Inne towary i usługi a	101,0	101,0	100,9	100,8	100,8	100,8	100,9	100,9	100,9	101,0	101,0	101,0
Miscellaneous goods and services b	101,4	101,5	101,6	102,1	102,1	101,1	101,1	101,4	101,3	101,1	101,1	101,4
w tym higiena osobista a	100,1	100,1	100,3	100,4	100,4	100,6	100,7	100,8	100,9	101,0	101,0	101,0
of which personal care b	101,2	101,4	101,5	101,7	101,7	101,8	101,9	102,2	102,3	102,3	102,4	102,5

TABL. 23. MIESIĘCZNE WSKAŹNIKI CEN TOWARÓW I USŁUG KONSUMPCYJNYCH WEDŁUG GRUP GOSPODARSTW DOMOWYCH (cd.)
MONTHLY PRICE INDICES OF CONSUMER GOODS AND SERVICES BY HOUSEHOLD TYPE (cont.)

Wyszczególnienie Specification	I	II	III	IV	V	VI	VII	VIII	IX	X	XI	XII	
a - 2007 r. b - 2008 r.	analogiczny okres poprzedniego roku = 100 corresponding period of previous year = 100												
GOSPODARSTWA ROLNIKÓW HOUSEHOLDS OF FARMERS													
OGÓLEM a	100,7	101,0	101,6	101,8	101,6	102,1	102,1	101,6	102,4	103,2	103,9	104,4	
TOTAL b	104,6	104,9	104,7	104,5	104,8	104,9	104,9	104,9	104,4	104,3	103,4	102,8	
Żywność i napoje bezalkoholowe	a	102,3	102,9	103,6	104,4	103,5	104,0	104,2	103,4	105,5	107,2	107,9	108,1
<i>Food and non-alcoholic beverages</i> b	108,7	108,3	107,9	107,8	108,2	108,4	108,1	107,4	105,1	104,2	103,2	103,4	
żywność	a	102,3	103,0	103,8	104,5	103,5	104,1	104,3	103,5	105,7	107,5	108,2	108,4
<i>food</i> b	109,0	108,6	108,1	108,1	108,4	108,7	108,4	107,7	105,2	104,2	103,1	103,4	
w tym: of which:													
pieczywo i produkty zbożowe	a	105,6	106,4	106,9	107,2	107,4	107,5	107,6	107,9	109,9	111,5	112,0	112,7
<i>bread and cereals</i> b	112,8	112,8	112,6	113,3	114,2	115,1	115,6	115,7	110,7	107,8	107,2	106,5	
mięso	a	100,8	102,0	104,8	104,3	103,3	104,2	106,0	104,1	104,3	105,4	106,1	106,1
<i>meat</i> b	105,8	104,7	104,1	104,6	105,3	106,6	104,5	104,9	104,9	104,9	104,8	105,8	
ryby	a	101,3	101,4	101,4	101,4	101,4	101,4	101,4	101,4	101,2	101,4	101,6	102,0
<i>fish</i> b	102,3	102,3	102,4	102,8	102,8	102,7	102,7	102,8	102,7	102,9	102,9	103,5	103,8
mleko, sery i jaja	a	100,7	100,7	100,8	101,2	101,3	101,9	102,6	104,1	107,3	110,9	113,4	114,7
<i>milk, cheese and eggs</i> b	115,1	115,2	114,8	114,5	114,0	113,0	112,2	110,2	106,4	102,7	99,8	98,3	
oleje i pozostałe tłuszcze	a	99,6	99,8	100,1	100,4	100,6	100,8	102,2	103,6	107,6	111,0	113,9	115,0
<i>oils and fats</i> b	114,7	113,7	113,6	114,4	113,9	115,0	114,5	113,3	109,5	106,1	103,4	102,6	
owoce	a	98,4	99,4	99,9	102,1	105,9	103,5	103,6	108,2	118,4	123,1	125,6	118,7
<i>fruit</i> b	129,0	132,1	132,8	128,8	119,0	110,3	104,0	95,6	87,9	84,3	82,6	88,6	
warzywa	a	104,4	105,1	104,4	113,6	101,5	106,6	101,5	92,2	106,8	110,3	105,0	103,2
<i>vegetables</i> b	102,8	100,0	97,0	94,4	98,6	100,0	107,1	103,7	98,8	108,7	102,8	104,3	
cukier, dżem, miód, czokolada i wy- roby cukiernicze	a	102,7	102,5	102,1	101,6	101,2	100,3	99,0	96,1	95,1	95,4	96,6	98,3
<i>sugar, jam, honey, chocolate and confectionery</i> b	99,3	99,4	98,9	98,2	98,4	98,4	98,4	98,5	98,7	100,0	100,6	101,0	
napoje bezalkoholowe	a	101,8	101,9	102,1	102,4	102,6	102,8	103,1	103,4	103,7	104,1	104,4	104,9
<i>non-alcoholic beverages</i> b	105,2	105,5	105,4	105,4	105,4	105,2	104,9	104,7	104,6	104,1	103,6	103,2	
Napoje alkoholowe i wyroby tytoniowe	a	101,6	101,8	101,9	101,9	101,9	102,6	103,7	104,5	104,9	105,2	105,3	105,6
<i>Alcoholic beverages, tobacco</i> b	105,4	105,6	105,7	105,9	106,0	105,8	105,5	106,4	107,0	107,5	108,1	108,1	
Odzież i obuwie	a	92,0	92,4	92,4	92,4	92,4	92,5	92,1	92,3	92,5	92,6	92,7	92,7
<i>Clothing and footwear</i> b	91,8	92,0	93,5	93,5	93,5	93,3	92,9	92,4	93,7	93,8	93,5	93,1	
Użytkowanie mieszkania i nośniki energii	a	103,3	103,3	103,5	103,6	104,1	104,6	104,7	104,5	104,3	104,6	104,8	105,1
<i>Housing, water, electricity, gas and other fuels</i> b	106,5	109,2	109,4	109,1	109,7	109,8	110,3	110,8	111,9	113,2	113,4	113,0	
w tym: of which:													
opłaty za najem mieszkania	a	105,1	105,6	105,8	105,9	106,0	106,4	106,2	106,3	106,2	106,4	106,8	106,8
<i>actual rentals for housing</i> b	104,6	104,9	105,1	104,9	104,8	104,6	104,4	104,6	104,7	104,9	104,9	104,9	

TABL. 23. MIESIĘCZNE WSKAŹNIKI CEN TOWARÓW I USŁUG KONSUMPCYJNYCH WEDŁUG GRUP GOSPODARSTW DOMOWYCH (cd.)
MONTHLY PRICE INDICES OF CONSUMER GOODS AND SERVICES BY HOUSEHOLD TYPE (cont.)

Wyszczególnienie Specification	I	II	III	IV	V	VI	VII	VIII	IX	X	XI	XII
a - 2007 r. b - 2008 r.	analogiczny okres poprzedniego roku = 100 corresponding period of previous year = 100											
GOSPODARSTWA ROLNIKÓW (dok.) HOUSEHOLDS OF FARMERS												
nośniki energii a	103,6	103,4	103,5	102,9	103,0	103,2	103,3	103,0	102,8	103,3	103,8	104,3
electricity, gas and other fuels b	105,4	109,5	109,9	109,9	111,5	112,0	113,0	113,7	115,3	117,2	117,6	117,0
energia elektryczna a	101,6	101,6	101,6	101,6	101,6	101,6	101,6	101,6	101,6	101,6	101,6	101,6
electricity b	102,2	111,0	111,0	109,4	111,5	111,5	111,6	111,6	111,6	111,7	112,4	112,5
gaz a	103,0	102,2	101,9	99,7	99,9	101,0	102,0	102,1	102,3	102,6	102,9	104,6
gas b	104,7	105,7	106,5	108,3	111,8	111,6	111,8	112,1	111,2	110,9	111,2	109,0
opał a	105,6	105,5	105,7	105,2	105,3	105,4	105,2	104,5	104,0	105,1	106,1	106,6
liquid and solid fuels b	108,6	109,6	110,2	111,2	111,7	112,9	114,8	116,5	120,4	124,7	124,6	124,0
energia ciepła a	102,8	102,7	102,7	102,6	102,7	102,9	102,8	102,8	102,7	102,7	102,7	102,8
heat energy b	102,4	102,6	102,6	102,9	103,0	103,1	103,4	103,4	103,8	104,2	105,1	105,4
Wyposażenie mieszkania i prowadzenie gospodarstwa domowego a	99,9	100,0	100,2	100,5	100,7	100,8	101,1	101,2	101,3	101,4	101,4	101,6
Furnishings, household equipment and routine maintenance of the house b	101,8	101,9	101,9	101,8	101,8	101,9	101,9	101,8	101,9	101,9	101,7	101,6
Zdrowie a	101,3	101,3	101,9	102,0	102,0	102,0	102,5	102,5	102,5	102,5	102,6	103,2
Health b	103,2	103,5	103,2	103,3	103,6	103,7	103,7	103,6	103,7	103,6	103,6	103,2
w tym: of which:												
artykuły medyczo- farmaceutyczne, urządzenia i sprzęt medyczny a	100,7	100,9	101,6	101,6	101,7	101,6	102,2	102,1	102,2	102,2	102,1	102,9
medical products, appliances and equipment b	102,9	102,9	102,4	102,5	102,7	102,9	102,9	102,6	102,6	102,5	102,5	101,9
w tym artykuły farmaceutyczne of which pharma- ceutical products a	100,8	101,0	101,8	101,8	101,8	101,8	102,3	102,3	102,3	102,3	102,2	103,1
b	103,0	103,1	102,5	102,6	102,8	103,0	103,0	102,8	102,8	102,6	102,6	101,9
usługi ambulatoryjne i medycyny niekon- wencjonalnej a	102,4	102,4	102,5	102,7	102,7	102,9	103,1	103,1	103,2	103,3	103,5	103,8
out-patient services b	104,0	104,6	105,0	105,1	105,3	105,4	105,4	105,6	105,7	105,7	105,8	105,7
Transport a	97,6	98,7	101,2	100,7	99,9	101,6	101,1	99,5	101,1	103,6	106,1	108,7
Transport b	109,9	108,4	106,6	104,6	105,3	105,7	105,9	105,0	102,8	101,6	96,7	91,3
Łączność a	101,1	101,1	101,1	101,1	101,1	101,1	99,7	98,4	98,4	98,5	98,7	98,8
Communication b	98,6	98,5	98,5	98,5	98,5	98,9	98,9	100,6	100,6	100,7	100,6	100,3
Rekreacja i kultura a	99,1	98,9	98,9	99,0	99,3	99,2	98,4	97,8	98,1	98,1	98,4	98,5
Recreation and culture b	98,5	98,3	98,3	98,3	98,5	99,1	99,2	100,1	100,2	100,5	100,6	100,7
Edukacja a	100,6	100,6	100,6	100,6	100,6	100,6	100,9	100,9	101,1	102,2	102,2	102,2
Education b	102,4	102,4	102,4	102,5	102,4	102,5	102,3	102,8	103,3	103,2	103,2	103,2
Restauracje i hotele a	102,3	102,5	102,7	102,9	103,2	103,4	103,5	103,5	103,7	103,8	104,1	104,3
Restaurants and hotels b	104,5	104,8	105,1	105,4	105,6	105,8	106,1	106,3	106,3	106,4	106,1	106,2
Inne towary i usługi a	101,5	101,5	101,3	101,0	101,0	101,0	101,1	101,1	100,9	100,9	100,9	100,9
Miscellaneous goods and services b	101,2	101,3	101,3	102,1	102,2	100,7	100,7	100,9	100,7	100,3	100,3	100,7
w tym higiena osobista of which personal care a	99,8	99,8	100,1	100,1	100,2	100,3	100,4	100,5	100,7	100,8	100,9	100,8
b	101,0	101,1	101,2	101,5	101,5	101,6	101,7	102,0	102,1	102,1	102,2	102,3

TABL. 23. MIESIĘCZNE WSKAŹNIKI CEN TOWARÓW I USŁUG KONSUMPCYJNYCH WEDŁUG GRUP GOSPODARSTW DOMOWYCH (cd.)
MONTHLY PRICE INDICES OF CONSUMER GOODS AND SERVICES BY HOUSEHOLD TYPE (cont.)

Wyszczególnienie Specification	I	II	III	IV	V	VI	VII	VIII	IX	X	XI	XII
a - 2007 r. b - 2008 r.	analogiczny okres poprzedniego roku = 100 corresponding period of previous year = 100											
GOSPODARSTWA PRACUJĄCYCH NA WŁASNY RACHUNEK HOUSEHOLDS OF THE SELF-EMPLOYED												
OGÓLEM a	101,3	101,6	102,2	102,0	101,9	102,3	101,8	101,1	101,9	102,6	103,2	103,5
TOTAL b	103,4	103,5	103,4	103,3	103,8	104,0	104,1	104,2	103,8	103,5	103,0	102,5
Żywność i napoje bezaalkoholowe a	102,6	103,1	103,8	104,5	103,7	104,1	104,3	102,9	105,5	107,2	107,9	107,8
<i>Food and non-alcoholic beverages</i> b	107,8	107,4	106,8	106,7	107,1	107,7	107,6	106,6	104,6	103,6	102,7	103,0
żywność a	102,7	103,2	104,0	104,7	103,8	104,2	104,4	102,8	105,7	107,5	108,3	108,1
<i>food</i> b	108,1	107,6	107,0	106,8	107,2	107,9	107,9	106,8	104,6	103,5	102,6	102,9
w tym: of which:												
pieczywo i produkty zbożowe a	104,8	105,6	106,0	106,2	106,5	106,6	106,8	107,0	108,4	109,7	110,3	111,1
<i>bread and cereals</i> b	111,3	111,4	111,4	112,1	112,9	113,6	114,1	114,2	110,5	108,1	107,4	106,7
mięso a	101,1	102,3	105,4	104,9	103,6	104,6	106,6	104,1	104,3	105,6	106,3	106,3
<i>meat</i> b	105,8	104,6	103,9	104,4	105,1	106,4	103,9	104,1	104,0	104,0	103,9	105,2
ryby a	101,5	101,7	101,7	101,7	101,7	101,6	101,7	101,7	101,5	101,6	101,9	102,1
<i>fish</i> b	102,4	102,4	102,4	102,8	102,8	102,6	102,7	102,6	102,5	102,7	103,3	103,6
mleko, sery i jaja a	100,8	100,8	100,9	101,3	101,5	102,1	102,8	104,2	107,3	110,7	113,1	114,3
<i>milk, cheese and eggs</i> b	114,8	114,9	114,6	114,3	113,9	113,0	112,2	110,3	106,6	102,9	100,1	98,6
oleje i pozostałe tłuszcze a	99,7	99,9	100,1	100,3	100,4	100,6	102,2	103,8	108,6	112,5	115,6	116,4
<i>oils and fats</i> b	115,9	114,3	113,8	114,2	113,4	114,0	112,9	111,3	106,6	102,7	100,0	99,4
owoce a	98,1	99,1	100,2	101,8	103,0	103,9	102,8	108,4	124,2	130,6	125,7	117,1
<i>fruit</i> b	124,6	129,2	126,5	126,2	117,7	110,3	104,4	94,0	88,3	87,5	86,5	91,0
warzywa a	112,3	111,7	109,6	114,8	108,2	108,4	103,5	88,5	98,3	98,1	99,6	98,5
<i>vegetables</i> b	94,8	92,1	89,9	87,2	92,5	98,4	109,1	108,0	104,0	106,8	105,6	106,4
cukier, dżem, miód, czekolada i wy- roby cukiernicze a	101,6	101,5	101,3	101,1	101,1	100,6	100,0	98,5	98,2	98,7	99,6	100,7
<i>sugar, jam, honey, chocolate and confectionery</i> b	101,5	101,9	101,9	101,9	102,2	102,5	102,6	102,7	102,7	103,0	102,9	103,0
napoje bezaalkoholowe a	102,0	101,9	102,0	102,3	102,5	102,8	103,1	103,4	103,6	104,1	104,5	104,9
<i>non-alcoholic beverages</i> b	105,3	105,6	105,7	105,8	105,8	105,6	105,2	105,0	105,0	104,4	103,9	103,6
Napoje alkoholowe i wyroby tytoniowe a	101,1	101,2	101,3	101,3	101,3	101,7	102,5	103,0	103,3	103,5	103,6	103,9
<i>Alcoholic beverages, tobacco</i> b	104,1	104,3	104,4	104,5	104,7	104,7	104,6	105,3	105,7	106,0	106,6	106,5
Odzież i obuwie a	92,3	92,7	92,7	92,7	92,7	92,8	92,4	92,7	92,8	92,9	93,0	93,0
<i>Clothing and footwear</i> b	91,8	92,0	93,5	93,6	93,5	93,3	92,9	92,4	93,8	93,8	93,6	93,1
Użytkowanie mieszkania i nośniki energii a	104,5	104,6	104,7	103,4	103,7	104,0	104,1	104,1	104,0	104,1	104,3	104,4
<i>Housing, water, electricity, gas and other fuels</i> b	105,4	107,6	107,7	107,5	109,2	109,1	109,4	109,5	109,8	110,2	111,1	111,0
w tym: of which:												
opłaty za najem mieszkania a	104,5	104,8	104,9	105,1	105,2	105,5	105,4	105,4	105,4	105,6	105,9	105,9
<i>actual rentals for housing</i> b	105,9	105,9	106,0	106,0	105,8	105,6	105,2	105,4	105,7	105,8	105,8	105,7

TABL. 23. MIESIĘCZNE WSKAŹNIKI CEN TOWARÓW I USŁUG KONSUMPCYJNYCH WEDŁUG GRUP GOSPODARSTW DOMOWYCH (cd.)
MONTHLY PRICE INDICES OF CONSUMER GOODS AND SERVICES BY HOUSEHOLD TYPE (cont.)

Wyszczególnienie Specification	I	II	III	IV	V	VI	VII	VIII	IX	X	XI	XII
a - 2007 r. b - 2008 r.	analogiczny okres poprzedniego roku = 100 corresponding period of previous year = 100											
GOSPODARSTWA PRACUJĄCYCH NA WŁASNY RACHUNEK (dok.) HOUSEHOLDS OF THE SELF-EMPLOYED												
nośniki energii a	105,8	105,7	105,7	102,9	102,8	103,0	103,0	102,9	102,9	103,1	103,3	103,5
electricity, gas and other fuels b	102,9	106,6	106,7	106,8	110,2	110,4	110,8	111,0	111,5	112,1	113,7	113,5
energia elektryczna a	101,6	101,6	101,6	101,6	101,6	101,6	101,6	101,6	101,6	101,6	101,6	101,6
electricity b	102,2	111,0	111,0	109,4	111,5	111,5	111,6	111,6	111,6	111,7	112,4	112,5
gaz a	116,7	116,4	116,4	104,1	104,0	104,2	104,4	104,4	104,4	104,4	104,5	104,8
gas b	101,2	101,4	101,5	104,0	113,7	113,7	114,0	114,0	113,9	113,8	118,5	118,0
opał a	104,2	104,1	104,4	104,0	104,0	104,2	104,0	103,5	103,5	104,8	106,2	106,8
liquid and solid fuels b	108,8	109,6	110,2	111,0	111,7	112,9	114,6	115,8	119,1	122,3	121,6	120,6
energia ciepła a	102,9	102,7	102,7	102,7	102,7	102,9	102,8	102,8	102,7	102,7	102,7	102,8
heat energy b	102,3	102,5	102,6	102,9	103,0	103,1	103,4	103,4	103,8	104,2	105,2	105,4
Wyposażenie mieszkania i prowadzenie gospodarstwa domowego a	100,3	100,4	100,6	100,9	101,1	101,3	101,5	101,6	101,8	101,8	101,9	102,1
Furnishings, household equipment and routine maintenance of the house b	101,9	102,1	102,2	102,0	102,0	102,1	102,1	102,1	102,2	102,1	102,0	101,9
Zdrowie a	101,5	101,5	102,0	102,1	102,2	102,2	102,6	102,6	102,6	102,6	102,7	103,2
Health b	103,4	103,7	103,6	103,7	103,9	104,0	104,0	104,0	104,1	104,0	104,0	103,7
w tym: of which:												
artykuły medyczo- farmaceutyczne, urządzenia i sprzęt medyczny a	100,7	100,8	101,5	101,5	101,5	101,5	102,0	102,0	102,0	102,0	102,0	102,8
medical products, appliances and equipment b	102,8	102,8	102,3	102,4	102,6	102,8	102,8	102,6	102,6	102,4	102,5	101,8
w tym artykuły farmaceutyczne of which pharma- ceutical products a	100,8	101,0	101,8	101,8	101,8	101,8	102,3	102,3	102,3	102,3	102,2	103,1
b	103,0	103,1	102,5	102,6	102,8	103,0	103,0	102,8	102,8	102,6	102,6	101,9
usługi ambulatoryjne i medycyny niekon- wencjonalnej a	102,4	102,4	102,5	102,7	102,8	102,9	103,1	103,2	103,3	103,4	103,5	103,8
out-patient services b	104,1	104,7	105,1	105,2	105,5	105,6	105,5	105,7	105,8	105,8	105,9	105,8
Transport a	97,8	99,3	102,2	101,4	100,4	102,0	101,1	99,5	101,0	103,9	107,0	109,6
Transport b	107,0	105,6	104,3	102,8	103,3	104,0	103,9	103,0	101,1	99,8	95,9	91,9
Łączność a	103,1	103,1	103,1	103,1	103,1	103,1	99,5	96,5	96,5	96,6	97,0	97,3
Communication b	97,9	97,7	97,7	97,7	97,7	98,3	98,4	101,0	101,0	101,1	101,0	100,4
Rekreacja i kultura a	101,6	101,6	101,6	101,7	102,1	102,3	99,6	97,6	97,7	97,8	98,0	98,4
Recreation and culture b	98,8	98,6	98,5	98,6	98,8	99,7	100,2	102,0	102,0	102,1	102,3	102,3
Edukacja a	101,3	101,3	101,3	101,3	101,3	101,3	101,6	101,5	101,9	102,6	102,6	102,7
Education b	103,3	103,5	103,5	103,6	103,6	103,6	103,5	103,8	104,6	104,6	104,6	104,6
Restauracje i hotele a	102,3	102,5	102,7	102,9	103,2	103,3	103,5	103,5	103,7	103,9	104,2	104,4
Restaurants and hotels b	104,7	105,0	105,3	105,6	105,8	106,1	106,3	106,6	106,5	106,5	106,1	106,3
Inne towary i usługi a	101,1	101,2	101,1	100,9	100,9	100,9	101,0	101,0	101,0	101,0	101,1	101,1
Miscellaneous goods and services b	101,3	101,5	101,6	102,2	102,2	101,2	101,2	101,5	101,3	101,1	101,0	101,3
w tym higiena osobista of which personal care a	100,2	100,3	100,4	100,5	100,6	100,7	100,8	100,9	101,0	101,1	101,1	101,0
b	101,3	101,5	101,6	101,8	101,8	101,9	102,0	102,3	102,4	102,4	102,5	102,6

TABL. 23. MIESIĘCZNE WSKAŹNIKI CEN TOWARÓW I USŁUG KONSUMPCYJNYCH WEDŁUG GRUP GOSPODARSTW DOMOWYCH (cd.)
MONTHLY PRICE INDICES OF CONSUMER GOODS AND SERVICES BY HOUSEHOLD TYPE (cont.)

Wyszczególnienie Specification	I	II	III	IV	V	VI	VII	VIII	IX	X	XI	XII
a - 2007 r. b - 2008 r.	analogiczny okres poprzedniego roku = 100 corresponding period of previous year = 100											

**GOSPODARSTWA EMERYTÓW I RENCISTÓW
HOUSEHOLDS OF RETIREES AND PENSIONERS**

OGÓŁEM	a	102,1	102,4	103,0	102,8	102,8	102,9	102,8	102,0	102,8	103,5	104,0	104,4
TOTAL	b	104,6	104,9	104,7	104,6	105,1	105,4	105,6	105,5	105,1	104,9	104,5	104,3
Żywność i napoje bezalkoholowe	a	102,9	103,3	104,4	104,7	104,6	104,5	104,6	102,8	104,9	106,4	107,5	107,9
<i>Food and non-alcoholic beverages</i>	b	107,9	107,4	106,8	106,7	106,9	107,6	107,8	106,7	104,9	103,9	102,8	103,1
żywność	a	103,0	103,5	104,6	104,9	104,8	104,6	104,7	102,7	105,0	106,6	107,7	108,1
<i>food</i>	b	108,1	107,5	106,9	106,8	107,0	107,8	108,0	106,8	104,9	103,8	102,7	103,0
w tym: of which:													
pieczywo i produkty zbożowe	a	105,3	106,2	106,6	106,9	107,2	107,3	107,5	107,7	109,3	110,7	111,3	112,0
<i>bread and cereals</i>	b	112,2	112,2	112,1	112,7	113,6	114,4	114,9	115,0	110,8	108,0	107,4	106,6
mięso	a	101,1	102,4	105,7	105,1	103,8	104,8	106,9	104,4	104,6	106,0	106,7	106,6
<i>meat</i>	b	105,9	104,7	103,9	104,5	105,2	106,4	104,0	104,3	104,2	104,2	104,1	105,4
ryby	a	101,5	101,7	101,7	101,6	101,7	101,6	101,6	101,6	101,4	101,6	101,8	102,1
<i>fish</i>	b	102,4	102,3	102,4	102,7	102,8	102,6	102,6	102,7	102,5	102,7	103,3	103,6
mleko, sery i jaja	a	100,8	100,8	100,9	101,3	101,6	102,3	103,0	104,4	107,5	110,7	113,1	114,3
<i>milk, cheese and eggs</i>	b	114,9	115,1	114,7	114,5	114,0	113,2	112,4	110,7	106,9	103,4	100,7	99,2
oleje i pozostałe tłuszcze	a	99,4	99,6	99,9	100,1	100,3	100,5	102,0	103,5	107,8	111,4	114,4	115,4
<i>oils and fats</i>	b	115,2	113,9	113,7	114,3	113,6	114,6	113,8	112,4	108,4	104,9	102,3	101,7
owoce	a	98,5	99,1	99,9	102,0	105,6	104,6	104,7	110,5	129,5	134,3	128,7	121,3
<i>fruit</i>	b	129,7	132,2	131,8	130,6	119,9	111,2	104,1	90,7	85,0	83,1	82,2	87,1
warzywa	a	113,4	111,8	112,0	113,7	113,0	109,3	103,0	85,7	89,4	88,9	93,5	96,5
<i>vegetables</i>	b	93,0	91,1	88,8	87,2	90,5	96,5	109,2	107,7	107,7	110,7	106,3	106,1
cukier, dżem, miód, czekolada i wy- roby cukiernicze	a	102,3	102,2	101,9	101,5	101,1	100,4	99,4	97,1	96,3	96,7	97,7	99,2
<i>sugar, jam, honey, chocolate and confectionery</i>	b	100,1	100,2	99,8	99,3	99,6	99,6	99,6	99,7	99,9	100,8	101,2	101,6
napoje bezalkoholowe	a	102,0	102,0	102,2	102,5	102,7	103,0	103,4	103,7	103,9	104,4	104,7	105,2
<i>non-alcoholic beverages</i>	b	105,5	105,7	105,7	105,8	105,9	105,6	105,3	105,1	105,0	104,4	103,9	103,6
Napoje alkoholowe i wyroby tytoniowe	a	102,4	102,7	102,8	102,9	103,0	104,0	105,8	107,0	107,7	107,9	108,1	108,3
<i>Alcoholic beverages, tobacco</i>	b	108,3	108,5	108,7	108,8	108,9	108,1	107,4	108,8	109,8	110,6	111,4	111,6
Odzież i obuwie	a	92,2	92,5	92,5	92,6	92,6	92,7	92,3	92,6	92,7	92,8	92,9	92,9
<i>Clothing and footwear</i>	b	91,8	91,9	93,6	93,6	93,6	93,4	93,0	92,4	93,9	93,9	93,7	93,2
Użytkowanie mieszkania i nośniki energii	a	104,4	104,4	104,6	103,5	103,7	103,9	104,0	103,9	103,8	104,0	104,2	104,3
<i>Housing, water, electricity, gas and other fuels</i>	b	105,5	107,5	107,7	107,7	109,2	109,3	109,7	110,0	110,6	111,4	112,2	112,1
w tym: of which:													
opłaty za najem mieszkania	a	104,1	104,3	104,4	104,6	104,7	105,0	104,9	104,9	104,8	105,0	105,3	105,3
<i>actual rentals for housing</i>	b	105,1	105,3	105,4	105,3	105,2	105,0	104,7	104,9	105,1	105,2	105,2	105,2

TABL. 23. MIESIĘCZNE WSKAŹNIKI CEN TOWARÓW I USŁUG KONSUMPCYJNYCH WEDŁUG GRUP GOSPODARSTW DOMOWYCH (cd.)
MONTHLY PRICE INDICES OF CONSUMER GOODS AND SERVICES BY HOUSEHOLD TYPE (cont.)

Wyszczególnienie Specification	I	II	III	IV	V	VI	VII	VIII	IX	X	XI	XII
a - 2007 r. b - 2008 r.	analogiczny okres poprzedniego roku = 100 corresponding period of previous year = 100											
GOSPODARSTWA EMERYTÓW I RENCISTÓW (dok.) HOUSEHOLDS OF RETIREES AND PENSIONERS												
nośniki energii a	105,4	105,3	105,3	103,3	103,3	103,4	103,4	103,2	103,1	103,4	103,7	103,9
electricity, gas and other fuels b	103,7	106,8	107,0	107,2	109,7	110,0	110,7	111,1	112,1	113,2	114,5	114,4
energia elektryczna a	101,6	101,6	101,6	101,6	101,6	101,6	101,6	101,6	101,6	101,6	101,6	101,6
electricity b	102,2	111,0	111,0	109,4	111,5	111,5	111,6	111,6	111,6	111,7	112,4	112,5
gaz a	114,6	114,2	114,2	103,5	103,4	103,8	104,1	104,1	104,1	104,2	104,3	104,8
gas b	101,8	102,2	102,4	104,8	113,4	113,3	113,6	113,7	113,4	113,3	117,1	116,4
opał a	105,8	105,8	106,0	105,5	105,5	105,7	105,4	104,7	104,2	105,2	106,1	106,6
liquid and solid fuels b	108,5	109,5	110,0	111,0	111,4	112,6	114,5	116,1	120,0	124,2	124,2	123,8
energia ciepła a	102,7	102,5	102,5	102,5	102,6	102,8	102,7	102,7	102,7	102,7	102,7	102,7
heat energy b	102,4	102,6	102,6	102,9	103,0	103,1	103,4	103,4	103,7	104,1	105,1	105,4
Wyposażenie mieszkania i prowadzenie gospodarstwa domowego a	100,2	100,2	100,4	100,7	100,8	101,0	101,2	101,3	101,4	101,5	101,6	101,8
Furnishings, household equipment and routine maintenance of the house b	101,9	102,0	102,1	102,0	102,0	102,1	102,2	102,2	102,3	102,3	102,2	102,1
Zdrowie a	101,0	101,1	101,8	101,8	101,9	101,9	102,3	102,3	102,3	102,3	102,3	103,0
Health b	103,0	103,2	102,8	102,9	103,1	103,3	103,3	103,2	103,2	103,1	103,1	102,6
w tym: of which:												
artykuły medyczno- farmaceutyczne, urządzenia i sprzęt medyczny a	100,7	100,9	101,6	101,6	101,7	101,6	102,2	102,1	102,2	102,2	102,1	102,9
medical products, appliances and equipment b	102,9	102,9	102,4	102,5	102,7	102,8	102,8	102,6	102,6	102,5	102,5	101,8
w tym artykuły farmaceutyczne a	100,8	101,0	101,8	101,8	101,8	101,8	102,3	102,3	102,3	102,3	102,2	103,1
of which pharma- ceutical products b	103,0	103,1	102,5	102,6	102,8	103,0	103,0	102,8	102,8	102,6	102,6	101,9
usługi ambulatoryjne i medycyny niekon- wencjonalnej a	102,2	102,2	102,3	102,5	102,6	102,7	102,8	102,8	102,9	103,1	103,3	103,5
out-patient services b	103,8	104,4	104,8	104,9	105,1	105,2	105,2	105,4	105,6	105,6	105,6	105,6
Transport a	98,5	100,0	102,9	102,1	101,2	102,8	101,9	100,3	101,7	104,6	107,5	109,9
Transport b	109,5	108,0	106,1	104,2	104,4	105,2	105,9	105,2	103,8	102,9	98,5	93,8
Łączność a	101,2	101,2	101,2	101,2	101,2	101,2	99,8	98,6	98,6	98,6	98,8	98,9
Communication b	99,1	99,0	99,0	99,0	99,0	99,3	99,3	100,4	100,4	100,5	100,4	100,2
Rekreacja i kultura a	102,2	102,4	102,5	102,8	103,3	103,4	100,6	99,1	99,2	99,1	99,5	99,8
Recreation and culture b	99,4	98,9	98,9	99,1	99,3	100,1	100,2	101,5	101,6	101,8	101,8	101,8
Edukacja a	100,7	100,7	100,7	100,7	100,7	100,7	101,1	101,1	101,3	102,3	102,3	102,3
Education b	102,4	102,4	102,5	102,5	102,5	102,5	102,4	102,8	103,3	103,3	103,3	103,3
Restauracje i hotele a	103,3	103,4	103,4	103,6	103,9	103,8	104,2	104,3	104,6	104,6	104,5	104,9
Restaurants and hotels b	105,5	105,9	106,2	106,4	106,5	107,1	107,5	107,7	107,8	107,9	107,6	107,4
Inne towary i usługi a	101,1	101,1	101,0	100,8	100,8	100,8	100,9	100,9	100,9	101,0	101,0	101,0
Miscellaneous goods and services b	101,3	101,5	101,5	102,2	102,3	101,3	101,3	101,6	101,4	101,1	101,1	101,5
w tym higiena osobista a	100,1	100,1	100,3	100,4	100,5	100,6	100,7	100,8	100,9	101,0	101,1	101,0
of which personal care b	101,2	101,4	101,5	101,7	101,7	101,8	101,9	102,3	102,3	102,4	102,5	102,5

TABL. 23. MIESIĘCZNE WSKAŹNIKI CEN TOWARÓW I USŁUG KONSUMPCYJNYCH WEDŁUG GRUP GOSPODARSTW DOMOWYCH (cd.)

MONTHLY PRICE INDICES OF CONSUMER GOODS AND SERVICES BY HOUSEHOLD TYPE (cont.)

Wyszczególnienie Specification	I	II	III	IV	V	VI	VII	VIII	IX	X	XI	XII	
a - 2007 r. b - 2008 r.	analogiczny okres poprzedniego roku = 100 corresponding period of previous year = 100												
GOSPODARSTWA EMERYTÓW HOUSEHOLDS OF RETIREES													
OGÓLEM a	102,1	102,3	102,9	102,7	102,8	102,9	102,8	102,0	102,7	103,4	104,1	104,4	
TOTAL b	104,5	104,8	104,7	104,6	105,1	105,3	105,5	105,4	105,0	104,8	104,4	104,2	
Żywność i napoje bezalkoholowe	a	102,9	103,3	104,3	104,6	104,5	104,4	104,6	102,8	104,9	106,3	107,6	107,9
<i>Food and non-alcoholic beverages</i>	b	107,9	107,4	106,9	106,8	107,0	107,6	107,7	106,6	104,8	103,8	102,7	103,0
żywność	a	103,0	103,4	104,4	104,8	104,7	104,5	104,7	102,8	105,0	106,5	107,9	108,1
<i>food</i>	b	108,1	107,6	107,0	106,9	107,1	107,8	107,9	106,7	104,8	103,8	102,6	102,9
w tym: of which:													
pieczywo i produkty zbożowe	a	105,3	106,1	106,6	106,9	107,1	107,3	107,5	107,7	109,2	110,6	111,2	111,9
<i>bread and cereals</i>	b	112,1	112,1	112,0	112,6	113,5	114,2	114,8	114,9	110,7	108,0	107,4	106,6
mięso	a	101,1	102,4	105,6	105,0	103,7	104,8	106,8	104,3	104,5	105,9	106,6	106,5
<i>meat</i>	b	105,9	104,6	103,9	104,5	105,2	106,4	104,0	104,3	104,2	104,2	104,1	105,4
ryby	a	101,5	101,7	101,7	101,7	101,7	101,6	101,6	101,6	101,4	101,6	101,8	102,1
<i>fish</i>	b	102,4	102,3	102,4	102,7	102,8	102,6	102,6	102,6	102,5	102,7	103,3	103,6
mleko, sery i jaja	a	100,8	100,8	100,9	101,3	101,6	102,3	103,0	104,4	107,5	110,7	113,0	114,3
<i>milk, cheese and eggs</i>	b	114,9	115,0	114,7	114,5	114,0	113,2	112,4	110,6	106,9	103,4	100,7	99,2
oleje i pozostałe tłuszcze	a	99,4	99,6	99,9	100,1	100,3	100,5	102,0	103,6	107,9	111,6	114,6	115,5
<i>oils and fats</i>	b	115,3	114,0	113,7	114,3	113,6	114,5	113,6	112,2	108,1	104,5	101,9	101,3
owoce	a	98,5	99,1	100,0	102,0	105,5	104,7	104,8	110,8	129,9	133,8	128,3	121,3
<i>fruit</i>	b	129,8	131,9	132,3	130,7	119,8	111,2	104,1	90,5	84,9	83,2	82,3	87,1
warzywa	a	113,6	111,3	110,9	113,3	112,5	108,8	103,0	86,1	89,0	88,4	95,4	96,6
<i>vegetables</i>	b	93,4	91,7	89,5	87,4	91,2	96,9	109,0	107,5	107,4	110,7	106,2	106,0
cukier, dżem, miód, czekolada i wy- roby cukiernicze	a	102,3	102,2	101,8	101,4	101,1	100,4	99,4	97,2	96,4	96,8	97,9	99,3
<i>sugar, jam, honey, chocolate and confectionery</i>	b	100,2	100,3	99,9	99,4	99,7	99,8	99,8	99,9	100,0	100,9	101,3	101,6
napoje bezalkoholowe	a	102,0	102,0	102,2	102,4	102,7	103,0	103,3	103,7	103,9	104,4	104,7	105,2
<i>non-alcoholic beverages</i>	b	105,4	105,7	105,7	105,8	105,9	105,6	105,3	105,1	105,0	104,4	103,9	103,6
Napoje alkoholowe i wyroby tytoniowe	a	102,3	102,5	102,7	102,7	102,8	103,8	105,5	106,6	107,2	107,5	107,6	107,8
<i>Alcoholic beverages, tobacco</i>	b	108,0	108,2	108,3	108,5	108,5	107,9	107,2	108,5	109,5	110,3	111,0	111,2
Odzież i obuwie	a	92,2	92,6	92,6	92,6	92,7	92,7	92,3	92,6	92,7	92,8	92,9	93,0
<i>Clothing and footwear</i>	b	91,9	92,0	93,6	93,7	93,6	93,5	93,0	92,5	93,9	94,0	93,8	93,3
Użytkowanie mieszkania i nośniki energii	a	104,5	104,5	104,6	103,5	103,7	104,0	104,1	104,0	103,9	104,0	104,2	104,4
<i>Housing, water, electricity, gas and other fuels</i>	b	105,5	107,5	107,6	107,6	109,2	109,3	109,7	110,0	110,6	111,4	112,2	112,2
w tym: of which:													
opłaty za najem mieszkania	a	104,0	104,1	104,2	104,4	104,5	104,8	104,7	104,7	104,7	104,8	105,1	105,1
<i>actual rentals for housing</i>	b	104,6	105,0	105,1	105,0	104,8	104,7	104,5	104,7	104,8	104,9	105,0	104,9

TABL. 23. MIESIĘCZNE WSKAŹNIKI CEN TOWARÓW I USŁUG KONSUMPCYJNYCH WEDŁUG GRUP GOSPODARSTW DOMOWYCH (cd.)
MONTHLY PRICE INDICES OF CONSUMER GOODS AND SERVICES BY HOUSEHOLD TYPE (cont.)

Wyszczególnienie Specification	I	II	III	IV	V	VI	VII	VIII	IX	X	XI	XII
a - 2007 r. b - 2008 r.	analogiczny okres poprzedniego roku = 100 corresponding period of previous year = 100											
GOSPODARSTWA EMERYTÓW (dok.) HOUSEHOLDS OF RETIREES												
nośniki energii a	105,5	105,4	105,4	103,3	103,3	103,4	103,4	103,2	103,1	103,4	103,7	103,9
electricity, gas and other fuels b	103,7	106,7	106,9	107,2	109,7	110,0	110,7	111,1	112,1	113,3	114,6	114,4
energia elektryczna a	101,6	101,6	101,6	101,6	101,6	101,6	101,6	101,6	101,6	101,6	101,6	101,6
electricity b	102,2	111,0	111,0	109,4	111,5	111,5	111,6	111,6	111,6	111,7	112,4	112,5
gaz a	115,1	114,7	114,7	103,7	103,6	103,9	104,1	104,2	104,2	104,2	104,3	104,8
gas b	101,7	102,0	102,2	104,6	113,4	113,4	113,7	113,8	113,5	113,4	117,4	116,7
opał a	105,7	105,7	105,9	105,4	105,5	105,7	105,4	104,7	104,2	105,2	106,1	106,7
liquid and solid fuels b	108,6	109,5	110,1	111,0	111,4	112,7	114,6	116,2	120,2	124,3	124,3	123,9
energia ciepła a	102,7	102,6	102,5	102,5	102,6	102,8	102,7	102,7	102,7	102,7	102,7	102,7
heat energy b	102,4	102,6	102,6	102,9	103,0	103,1	103,4	103,4	103,7	104,1	105,1	105,4
Wyposażenie mieszkania i prowadzenie gospodarstwa domowego a	100,2	100,3	100,5	100,7	100,9	101,0	101,2	101,4	101,5	101,6	101,6	101,8
Furnishings, household equipment and routine maintenance of the house b	101,9	102,0	102,1	102,0	102,0	102,1	102,2	102,2	102,3	102,3	102,1	102,1
Zdrowie a	101,0	101,1	101,8	101,8	101,9	101,9	102,3	102,3	102,3	102,3	102,3	103,0
Health b	103,0	103,2	102,8	102,9	103,1	103,3	103,3	103,2	103,2	103,1	103,1	102,6
w tym: of which:												
artykuły medyczo- farmaceutyczne, urządzenia i sprzęt medyczny a	100,7	100,9	101,6	101,6	101,6	101,6	102,2	102,1	102,2	102,1	102,1	102,9
medical products, appliances and equipment b	102,9	102,9	102,4	102,5	102,7	102,8	102,8	102,6	102,6	102,5	102,5	101,8
w tym artykuły farmaceutyczne a	100,8	101,0	101,8	101,8	101,8	101,8	102,3	102,3	102,3	102,3	102,2	103,1
of which pharma- ceutical products b	103,0	103,1	102,5	102,6	102,8	103,0	103,0	102,8	102,8	102,6	102,6	101,9
usługi ambulatoryjne i medycyny niekon- wencjonalnej a	102,2	102,2	102,3	102,5	102,6	102,7	102,8	102,8	102,9	103,1	103,3	103,5
out-patient services b	103,8	104,4	104,8	104,9	105,1	105,2	105,3	105,5	105,6	105,6	105,6	105,6
Transport a	98,5	100,0	103,1	102,2	101,3	102,9	101,9	100,2	101,8	104,7	107,8	110,2
Transport b	109,6	108,0	106,2	104,2	104,4	105,2	105,9	105,2	103,8	102,8	98,4	93,6
Łączność a	101,2	101,2	101,2	101,2	101,2	101,2	99,8	98,5	98,5	98,6	98,8	98,9
Communication b	99,1	99,0	99,0	99,0	99,0	99,2	99,3	100,5	100,5	100,5	100,5	100,2
Rekreacja i kultura a	102,3	102,4	102,5	102,8	103,4	103,5	100,7	99,3	99,3	99,2	99,6	99,9
Recreation and culture b	99,4	98,9	98,9	99,1	99,4	100,1	100,2	101,4	101,5	101,7	101,7	101,7
Edukacja a	100,7	100,7	100,7	100,7	100,7	100,7	101,1	101,1	101,2	102,3	102,3	102,3
Education b	102,4	102,4	102,5	102,5	102,5	102,5	102,4	102,8	103,3	103,3	103,3	103,3
Restauracje i hotele a	103,2	103,3	103,4	103,5	103,8	103,7	104,1	104,2	104,5	104,5	104,5	104,8
Restaurants and hotels b	105,5	105,8	106,1	106,4	106,5	107,0	107,4	107,7	107,8	107,8	107,6	107,4
Inne towary i usługi a	101,1	101,1	101,0	100,8	100,8	100,9	101,0	101,0	101,0	101,0	101,0	101,0
Miscellaneous goods and services b	101,4	101,5	101,6	102,2	102,3	101,3	101,3	101,5	101,3	101,0	101,0	101,4
w tym higiena osobista a	100,1	100,2	100,4	100,4	100,5	100,6	100,7	100,8	100,9	101,0	101,1	101,1
of which personal care b	101,3	101,4	101,5	101,8	101,8	101,9	102,0	102,3	102,4	102,4	102,5	102,6

TABL. 23. MIESIĘCZNE WSKAŹNIKI CEN TOWARÓW I USŁUG KONSUMPCYJNYCH WEDŁUG GRUP GOSPODARSTW DOMOWYCH (cd.)
MONTHLY PRICE INDICES OF CONSUMER GOODS AND SERVICES BY HOUSEHOLD TYPE (cont.)

Wyszczególnienie Specification	I	II	III	IV	V	VI	VII	VIII	IX	X	XI	XII
a - 2007 r. b - 2008 r.	analogiczny okres poprzedniego roku = 100 corresponding period of previous year = 100											
GOSPODARSTWA RENCISTÓW HOUSEHOLDS OF PENSIONERS												
OGÓŁEM a	102,1	102,4	103,1	102,8	102,9	103,0	102,9	102,0	102,9	103,6	103,9	104,5
TOTAL b	104,6	105,0	104,7	104,8	105,2	105,6	105,9	105,8	105,4	105,2	104,9	104,7
Żywność i napoje bezalkoholowe a	103,0	103,6	104,9	105,0	104,9	104,8	104,7	102,7	105,1	106,7	107,0	108,0
<i>Food and non-alcoholic beverages</i> b	107,7	107,1	106,4	106,6	106,6	107,5	108,1	107,1	105,4	104,1	103,0	103,3
żywność a	103,1	103,8	105,1	105,2	105,1	104,9	104,8	102,6	105,2	106,8	107,2	108,2
<i>food</i> b	107,9	107,3	106,4	106,6	106,6	107,7	108,3	107,2	105,4	104,1	103,0	103,3
w tym: of which:												
pieczywo i produkty zbożowe a	105,5	106,3	106,7	107,0	107,3	107,4	107,5	107,8	109,5	111,0	111,6	112,3
<i>bread and cereals</i> b	112,5	112,5	112,4	113,0	114,0	114,8	115,3	115,5	110,9	108,1	107,5	106,7
mięso a	101,2	102,5	106,0	105,3	103,9	105,0	107,1	104,5	104,8	106,2	107,1	106,9
<i>meat</i> b	106,0	104,7	103,9	104,5	105,2	106,4	104,0	104,2	104,3	104,3	104,2	105,5
ryby a	101,4	101,6	101,6	101,6	101,6	101,6	101,6	101,6	101,4	101,6	101,8	102,1
<i>fish</i> b	102,4	102,3	102,4	102,7	102,8	102,6	102,7	102,7	102,6	102,8	103,4	103,6
mleko, sery i jaja a	100,8	100,8	100,9	101,3	101,7	102,3	103,1	104,5	107,6	110,9	113,3	114,5
<i>milk, cheese and eggs</i> b	115,1	115,2	114,9	114,6	114,1	113,3	112,4	110,7	106,9	103,4	100,6	99,2
oleje i pozostałe tłuszcze a	99,4	99,7	99,9	100,2	100,4	100,6	102,0	103,5	107,5	111,0	113,9	114,9
<i>oils and fats</i> b	114,7	113,6	113,5	114,3	113,8	114,9	114,3	113,1	109,4	106,1	103,5	102,8
owoce a	98,5	99,1	100,0	102,0	105,6	104,4	104,2	109,9	129,4	135,8	129,9	121,6
<i>fruit</i> b	130,0	133,7	131,0	130,4	120,5	111,5	104,4	90,8	85,6	82,7	81,6	87,1
warzywa a	113,2	113,5	114,6	114,8	114,4	110,5	102,8	84,7	91,4	90,5	87,5	96,2
<i>vegetables</i> b	91,5	88,9	86,2	86,2	88,0	95,1	109,6	108,2	109,2	111,0	106,7	106,5
cukier, dżem, miód, czokolada i wy- roby cukiernicze a	102,5	102,4	102,0	101,5	101,2	100,4	99,3	96,7	95,9	96,2	97,4	98,9
<i>sugar, jam, honey, chocolate and confectionery</i> b	99,8	99,9	99,4	98,8	99,1	99,1	99,1	99,2	99,3	100,4	100,9	101,2
napoje bezalkoholowe a	102,0	102,0	102,3	102,5	102,8	103,0	103,4	103,7	103,9	104,4	104,8	105,2
<i>non-alcoholic beverages</i> b	105,5	105,8	105,7	105,8	105,8	105,6	105,3	105,1	105,0	104,4	103,8	103,5
Napoje alkoholowe i wyroby tytoniowe a	102,8	103,1	103,3	103,4	103,5	104,7	106,9	108,2	109,0	109,3	109,5	109,6
<i>Alcoholic beverages, tobacco</i> b	109,4	109,6	109,8	109,9	109,9	109,0	108,1	109,6	110,8	111,8	112,5	112,9
Odzież i obuwie a	92,0	92,3	92,3	92,4	92,4	92,4	92,0	92,4	92,5	92,6	92,7	92,7
<i>Clothing and footwear</i> b	91,6	91,7	93,4	93,4	93,3	93,2	92,7	92,2	93,6	93,7	93,5	93,0
Użytkowanie mieszkania i nośniki energii a	104,2	104,2	104,3	103,4	103,6	103,8	103,9	103,8	103,7	103,9	104,0	104,2
<i>Housing, water, electricity, gas and other fuels</i> b	105,5	107,7	107,9	107,8	109,2	109,3	109,7	110,1	110,6	111,4	112,1	112,0
w tym: of which:												
opłaty za najem mieszkania a	104,9	105,3	105,5	105,6	105,7	106,0	105,9	106,0	105,9	106,1	106,4	106,5
<i>actual rentals for housing</i> b	106,2	106,1	106,2	106,2	106,0	105,7	105,4	105,6	105,8	106,0	105,9	105,8

TABL. 23. MIESIĘCZNE WSKAŹNIKI CEN TOWARÓW I USŁUG KONSUMPCYJNYCH WEDŁUG GRUP GOSPODARSTW DOMOWYCH (cd.)
MONTHLY PRICE INDICES OF CONSUMER GOODS AND SERVICES BY HOUSEHOLD TYPE (cont.)

Wyszczególnienie Specification	I	II	III	IV	V	VI	VII	VIII	IX	X	XI	XII
a - 2007 r. b - 2008 r.	analogiczny okres poprzedniego roku = 100 corresponding period of previous year = 100											
GOSPODARSTWA RENCISTÓW (dok.) HOUSEHOLDS OF PENSIONERS												
nośniki energii a	105,1	105,0	105,0	103,2	103,2	103,3	103,3	103,2	103,0	103,3	103,5	103,8
electricity, gas and other fuels b	103,7	107,0	107,2	107,4	109,7	110,0	110,6	111,0	112,0	113,1	114,3	114,1
energia elektryczna a	101,6	101,6	101,6	101,6	101,6	101,6	101,6	101,6	101,6	101,6	101,6	101,6
electricity b	102,2	111,0	111,0	109,4	111,5	111,5	111,6	111,6	111,6	111,7	112,4	112,5
gaz a	113,0	112,6	112,5	103,0	103,0	103,4	103,8	103,8	103,9	104,0	104,1	104,7
gas b	102,3	102,8	103,1	105,4	113,1	113,0	113,3	113,4	113,0	112,9	116,1	115,0
opał a	106,1	106,0	106,2	105,7	105,7	105,8	105,6	104,8	104,2	105,2	106,0	106,5
liquid and solid fuels b	108,3	109,2	109,7	110,7	111,1	112,3	114,1	115,7	119,5	123,7	123,8	123,5
energia ciepła a	102,7	102,5	102,5	102,5	102,6	102,8	102,7	102,7	102,7	102,7	102,7	102,7
heat energy b	102,4	102,6	102,6	102,9	103,0	103,1	103,4	103,4	103,7	104,1	105,1	105,4
Wyposażenie mieszkania i prowadzenie gospodarstwa domowego a	100,0	100,1	100,3	100,5	100,7	100,8	101,1	101,2	101,3	101,4	101,5	101,7
Furnishings, household equipment and routine maintenance of the house b	101,9	102,0	102,1	102,1	102,0	102,2	102,2	102,2	102,4	102,4	102,3	102,2
Zdrowie a	101,0	101,1	101,8	101,8	101,8	101,8	102,3	102,3	102,3	102,3	102,3	103,0
Health b	103,0	103,1	102,8	102,9	103,1	103,2	103,3	103,1	103,1	103,0	103,0	102,5
w tym: of which:												
artykuły medyczno- farmaceutyczne, urządzenia i sprzęt medyczny a	100,8	100,9	101,7	101,7	101,7	101,6	102,2	102,2	102,2	102,2	102,2	102,9
medical products, appliances and equipment b	102,9	102,9	102,4	102,5	102,7	102,9	102,9	102,7	102,6	102,5	102,5	101,8
w tym artykuły farmaceutyczne a	100,8	101,0	101,8	101,8	101,8	101,8	102,3	102,3	102,3	102,3	102,2	103,1
of which pharmaceutical products b	103,0	103,1	102,5	102,6	102,8	103,0	103,0	102,8	102,8	102,6	102,6	101,9
usługi ambulatoryjne i medycyny niekon- wencjonalnej a	102,2	102,2	102,3	102,5	102,5	102,6	102,8	102,8	102,9	103,1	103,2	103,5
out-patient services b	103,7	104,3	104,7	104,8	105,0	105,1	105,1	105,4	105,5	105,5	105,5	105,5
Transport a	98,7	99,8	102,3	101,7	100,9	102,4	101,7	100,3	101,6	104,0	106,5	108,7
Transport b	109,0	107,7	106,0	104,2	104,5	105,2	106,0	105,4	104,2	103,3	99,2	94,8
Łączność a	101,0	101,0	101,0	101,0	101,0	101,0	99,8	98,8	98,8	98,8	99,0	99,1
Communication b	99,3	99,2	99,2	99,2	99,2	99,4	99,4	100,3	100,3	100,3	100,3	100,1
Rekreacja i kultura a	102,1	102,3	102,4	102,7	103,1	103,0	100,2	98,6	98,6	98,7	99,1	99,5
Recreation and culture b	99,4	98,8	98,8	98,9	99,3	100,1	100,2	102,0	102,1	102,3	102,2	102,2
Edukacja a	100,7	100,7	100,7	100,7	100,7	100,7	101,1	101,0	101,3	102,2	102,3	102,3
Education b	102,4	102,5	102,6	102,6	102,5	102,6	102,4	102,9	103,4	103,3	103,3	103,3
Restauracje i hotele a	103,6	103,8	103,8	104,0	104,2	104,1	104,4	104,6	104,9	104,8	104,8	105,1
Restaurants and hotels b	105,6	106,0	106,3	106,5	106,6	107,2	107,6	107,8	107,9	108,0	107,8	107,5
Inne towary i usługi a	101,0	101,0	100,8	100,7	100,6	100,7	100,8	100,8	100,9	100,9	100,9	100,9
Miscellaneous goods and services b	101,2	101,4	101,4	101,8	101,9	101,5	101,5	101,8	101,7	101,6	101,6	102,0
w tym higiena osobista a	100,0	100,0	100,2	100,3	100,3	100,4	100,6	100,7	100,8	100,9	101,0	100,9
of which personal care b	101,1	101,2	101,3	101,5	101,5	101,6	101,7	102,1	102,1	102,2	102,3	102,3

TABL. 23. MIESIĘCZNE WSKAŹNIKI CEN TOWARÓW I USŁUG KONSUMPCYJNYCH WEDŁUG GRUP GOSPODARSTW DOMOWYCH (cd.)
MONTHLY PRICE INDICES OF CONSUMER GOODS AND SERVICES BY HOUSEHOLD TYPE (cont.)

Wyszczególnienie Specification	I	II	III	IV	V	VI	VII	VIII	IX	X	XI	XII
a - 2007 r. b - 2008 r.	analogiczny okres poprzedniego roku = 100 corresponding period of previous year = 100											
GOSPODARSTWA UTRZYMUJĄCYCH SIĘ Z NIEZAROBKOWYCH ŹRÓDEŁ HOUSEHOLDS MAINTAINED FROM NON-EARNED SOURCES												
OGÓŁEM a	102,1	102,4	102,9	102,8	102,9	103,0	102,5	101,6	102,5	103,2	103,7	103,9
TOTAL b	103,7	104,0	104,2	104,2	104,3	104,8	105,3	105,5	105,1	104,8	104,6	104,3
Żywność i napoje bezalkoholowe a	103,4	103,8	104,8	105,2	105,1	104,9	104,6	102,5	105,1	106,7	107,5	107,6
Food and non-alcoholic beverages b	107,1	106,3	106,4	106,2	106,3	107,4	108,2	107,6	105,6	104,5	103,4	103,7
żywność a	103,5	104,0	105,1	105,4	105,3	105,1	104,7	102,5	105,2	107,0	107,8	107,8
food b	107,3	106,4	106,5	106,2	106,4	107,5	108,5	107,9	105,7	104,5	103,3	103,7
w tym: of which:												
pieczywo i produkty zbożowe a	105,3	106,0	106,5	106,7	106,9	107,0	107,2	107,4	109,2	110,8	111,3	112,1
bread and cereals b	112,2	112,2	112,2	112,9	113,8	114,7	115,2	115,4	110,8	108,1	107,5	106,8
mięso a	101,1	102,5	106,1	105,4	103,9	105,1	107,2	104,6	104,9	106,3	107,2	107,0
meat b	106,0	104,7	104,0	104,5	105,2	106,4	104,0	104,3	104,4	104,4	104,2	105,6
ryby a	101,5	101,6	101,6	101,6	101,6	101,6	101,6	101,6	101,4	101,6	101,8	102,1
fish b	102,4	102,4	102,6	103,0	103,1	103,0	103,1	103,2	103,1	103,3	103,8	104,1
mleko, sery i jaja a	100,8	100,8	100,9	101,3	101,6	102,3	103,0	104,4	107,5	110,9	113,3	114,5
milk, cheese and eggs b	114,9	115,1	114,8	114,5	114,0	113,2	112,3	110,6	106,8	103,2	100,4	99,0
oleje i pozostałe tłuszcze a	99,5	99,7	100,0	100,3	100,5	100,7	102,1	103,4	106,8	109,9	112,6	113,9
oils and fats b	113,6	112,9	113,1	114,0	113,7	115,1	114,8	114,0	110,8	107,9	105,4	104,6
owoce a	98,3	99,0	99,8	102,0	105,9	104,5	102,8	109,6	127,0	129,8	126,7	121,5
fruit b	128,6	131,2	133,3	129,6	119,4	110,4	103,8	92,2	86,0	83,2	82,2	89,5
warzywa a	117,1	114,9	114,4	116,9	116,3	111,7	103,1	83,9	92,9	94,4	94,6	93,0
vegetables b	87,7	83,4	86,3	83,8	86,1	93,7	108,9	111,1	108,1	111,1	106,7	107,3
cukier, dżem, miód, czokolada i wy- roby cukiernicze a	102,3	102,2	101,8	101,4	101,2	100,4	99,4	97,1	96,4	96,8	97,9	99,4
sugar, jam, honey, chocolate and confectionery b	100,3	100,6	100,2	99,8	100,1	100,2	100,2	100,4	100,4	101,3	101,6	101,8
napoje bezalkoholowe a	101,9	101,9	102,1	102,3	102,5	102,8	103,1	103,4	103,6	104,1	104,4	104,9
non-alcoholic beverages b	105,3	105,6	105,6	105,7	105,7	105,5	105,2	104,9	104,9	104,3	103,8	103,5
Napoje alkoholowe i wyroby tytoniowe a	102,6	102,8	103,0	103,1	103,2	104,2	106,1	107,3	108,0	108,3	108,4	108,6
Alcoholic beverages, tobacco b	108,6	108,7	108,9	109,0	109,1	108,3	107,6	109,0	110,0	110,9	111,6	111,9
Odzież i obuwie a	91,9	92,3	92,3	92,3	92,4	92,4	92,0	92,3	92,4	92,6	92,7	92,7
Clothing and footwear b	91,6	91,7	93,4	93,4	93,3	93,1	92,7	92,1	93,6	93,6	93,4	92,9
Użytkowanie mieszkania i nośniki energii a	104,1	104,2	104,3	103,4	103,6	103,8	103,9	103,9	103,9	104,0	104,1	104,2
Housing, water, electricity, gas and other fuels b	105,4	107,5	107,6	107,6	108,8	108,8	109,0	109,2	109,5	109,9	110,5	110,4
w tym: of which:												
opłaty za najem mieszkania a	105,1	105,6	105,7	105,8	106,0	106,3	106,2	106,2	106,1	106,4	106,8	106,8
actual rentals for housing b	106,5	106,4	106,5	106,5	106,2	105,9	105,6	105,8	106,0	106,2	106,1	106,0

TABL. 23. MIESIĘCZNE WSKAŹNIKI CEN TOWARÓW I USŁUG KONSUMPCYJNYCH WEDŁUG GRUP GOSPODARSTW DOMOWYCH (dok.)

MONTHLY PRICE INDICES OF CONSUMER GOODS AND SERVICES BY HOUSEHOLD TYPE

Wyszczególnienie Specification	I	II	III	IV	V	VI	VII	VIII	IX	X	XI	XII
a - 2007 r. b - 2008 r.	analogiczny okres poprzedniego roku = 100 corresponding period of previous year = 100											

GOSPODARSTWA UTRZYMUJĄCYCH SIĘ Z NIEZAROBKOWYCH ŹRÓDEŁ (dok.)
HOUSEHOLDS MAINTAINED FROM NON-EARNED SOURCES

nośniki energii a	104,8	104,7	104,7	102,8	102,8	103,0	103,0	102,9	102,8	103,0	103,1	103,3
electricity, gas and other fuels b	103,1	106,8	107,0	107,0	109,4	109,6	110,0	110,2	110,7	111,3	112,5	112,3
energia elektryczna a	101,6	101,6	101,6	101,6	101,6	101,6	101,6	101,6	101,6	101,6	101,6	101,6
electricity b	102,2	111,0	111,0	109,4	111,5	111,5	111,6	111,6	111,6	111,7	112,4	112,5
gaz a	113,2	112,7	112,6	103,1	103,0	103,5	103,8	103,8	103,9	104,0	104,1	104,7
gas b	102,3	102,7	103,0	105,3	113,1	113,1	113,3	113,4	113,0	112,9	116,2	115,2
opał a	105,7	105,6	105,8	105,3	105,4	105,5	105,3	104,7	104,2	105,0	105,8	106,2
liquid and solid fuels b	108,2	109,0	109,5	110,4	110,9	112,0	113,6	115,0	118,4	121,9	121,8	121,2
energia cieplna a	102,8	102,7	102,6	102,6	102,7	102,8	102,8	102,8	102,7	102,7	102,7	102,7
heat energy b	102,4	102,6	102,6	102,9	103,0	103,1	103,4	103,4	103,8	104,2	105,1	105,4
Wyposażenie mieszkania i prowadzenie gospo- darstwa domowego a	100,3	100,4	100,6	101,0	101,2	101,4	101,6	101,8	101,9	102,0	102,1	102,3
Furnishings, household equipment and routine maintenance of the house b	102,0	102,1	102,2	102,1	102,1	102,3	102,3	102,3	102,4	102,4	102,3	102,2
Zdrowie a	101,2	101,3	101,9	101,9	102,0	102,0	102,4	102,4	102,4	102,5	102,5	103,1
Health b	103,1	103,3	103,1	103,2	103,4	103,5	103,5	103,5	103,5	103,4	103,4	103,0
w tym: of which:												
artykuły medyczo- farmaceutyczne, urządzenia i sprzęt medyczny a	100,7	100,9	101,6	101,6	101,7	101,6	102,2	102,1	102,2	102,2	102,1	102,9
medical products, appliances and equipment b	102,8	102,8	102,3	102,4	102,6	102,8	102,8	102,6	102,6	102,4	102,4	101,8
w tym artykuły farmaceutyczne a	100,8	101,0	101,8	101,8	101,8	101,8	102,3	102,3	102,3	102,3	102,2	103,1
of which pharma- ceutical products b	103,0	103,1	102,5	102,6	102,8	103,0	103,0	102,8	102,8	102,6	102,6	101,9
usługi ambulatoryjne i medycyny niekon- wencjonalnej a	102,3	102,3	102,4	102,6	102,7	102,8	103,0	103,0	103,1	103,3	103,4	103,7
out-patient services b	104,0	104,6	104,9	105,1	105,3	105,4	105,4	105,6	105,7	105,7	105,8	105,7
Transport a	99,1	100,0	102,1	101,6	101,2	102,3	101,7	100,7	101,5	103,3	105,0	106,7
Transport b	105,4	105,2	105,6	106,5	102,4	104,5	106,6	106,7	107,1	106,1	105,4	101,6
Łączność a	101,1	101,1	101,1	101,1	101,1	101,1	99,6	98,3	98,3	98,4	98,6	98,7
Communication b	99,0	98,9	98,9	98,9	98,9	99,2	99,2	100,3	100,3	100,3	100,3	100,1
Rekreacja i kultura a	103,3	103,4	103,4	103,5	103,8	103,8	99,1	95,6	95,6	95,7	96,3	96,7
Recreation and culture b	97,6	97,3	97,2	97,3	97,5	98,5	98,9	101,5	101,6	101,8	102,0	101,7
Edukacja a	100,8	100,8	100,8	100,8	100,8	100,8	101,2	101,1	101,4	102,3	102,3	102,3
Education b	102,7	102,7	102,8	102,8	102,8	102,8	102,7	103,1	103,7	103,7	103,7	103,7
Restauracje i hotele a	103,1	103,3	103,3	103,5	103,7	103,7	104,0	104,0	104,4	104,4	104,6	104,8
Restaurants and hotels b	105,3	105,6	105,9	106,2	106,4	106,8	107,0	107,2	107,3	107,3	107,0	106,9
Inne towary i usługi a	100,7	100,7	100,8	100,7	100,7	100,8	100,9	100,9	100,9	101,0	101,0	101,0
Miscellaneous goods and services b	101,3	101,5	101,5	101,9	102,0	101,5	101,5	101,8	101,7	101,6	101,7	101,9
w tym higiena osobista a	100,0	100,0	100,2	100,3	100,3	100,4	100,6	100,7	100,8	100,9	101,0	100,9
of which personal care b	101,1	101,3	101,4	101,6	101,6	101,7	101,8	102,2	102,2	102,3	102,3	102,4

DZIAŁ VI
HANDEL ZAGRANICZNY

CHAPTER VI
FOREIGN TRADE

TABL. 24. WSKAŹNIKI CEN TRANSAKCYJNYCH W HANDLU ZAGRANICZNYM Z KRAJAMI UNII EUROPEJSKIEJ I EUROPY ŚRODKOWO-WSCHODNIEJ WEDŁUG SEKCJI I DZIAŁÓW SITC
TRANSACTION PRICE INDICES OF FOREIGN TRADE WITH THE EUROPEAN UNION AND CENTRAL AND EASTERN EUROPE COUNTRIES BY SITC SECTION AND DIVISION

Seksje Sections	Ogółem Total			Unia Europejska European Union			Europa Środkowo- Wschodnia Central and Eastern Europe		
	import imports	eksport exports	terms of trade	import imports	eksport exports	terms of trade	import imports	eksport exports	terms of trade
Działy Divisions	rok poprzedni = 100 previous year = 100								
a - 2006 r.									
b - 2007 r.									
Żywność i zwierzęta żywe	100,3	102,3	102,0	100,3	101,5	101,2	104,3	101,2	97,0
Food and live animals	102,1	109,0	106,8	102,2	107,4	105,1	117,7	102,9	87,4
Zwierzęta żywe	106,4	104,9	98,6	107,5	103,6	96,4	98,0	157,6	160,8
Live animals	b 104,6	90,4	86,4	103,1	90,3	87,6	89,1	92,4	103,7
Mięso i przetwory mięsne	101,8	99,6	97,8	101,9	99,3	97,4	-	93,0	-
Meat and meat preparations	b 92,3	99,7	108,0	91,7	98,0	106,9	-	100,2	-
Produkty mleczne i jaja	94,0	99,5	105,9	94,1	98,8	105,0	92,7	99,0	106,8
Dairy products and eggs	b 100,1	124,6	124,5	99,1	117,7	118,8	125,3	120,5	96,2
Ryby, skorupiaki, mięczaki i przeroby	100,8	101,8	101,0	105,7	102,6	97,1	112,1	111,0	99,0
Fish, crustaceans, molluscs and aquatic invertebrates and preparations thereof	b 91,7	100,0	109,1	96,9	99,9	103,1	109,7	91,7	83,6
Zboża i przetwory zbożowe	100,1	101,9	101,8	100,2	98,6	98,4	96,3	99,0	102,8
Cereals and cereal preparations	b 109,5	108,2	98,8	109,9	108,4	98,6	103,0	98,7	95,8
Warzywa i owoce	103,7	109,6	105,7	102,5	109,7	107,0	111,1	95,4	85,9
Vegetables and fruit	b 107,0	116,0	108,4	107,8	117,9	109,4	134,4	106,3	79,1
Cukier i miód	108,7	110,5	101,7	105,1	102,4	97,4	127,6	139,7	109,5
Sugar and honey	b 105,6	110,2	104,4	108,2	94,9	87,7	96,5	95,5	99,0
Kawa, herbata, kakao, przyprawy	102,9	101,5	98,6	100,9	103,2	102,3	97,9	100,7	102,9
Coffee, tea, cocoa, spices	b 102,7	107,3	104,5	100,9	109,2	108,2	108,5	101,8	93,8
Pasza dla zwierząt	91,3	94,3	103,3	93,1	92,8	99,7	78,4	94,5	120,5
Feedingstuff for animals	b 111,7	112,1	100,4	108,8	110,6	101,7	130,6	105,6	80,9
Różne produkty spożywcze i przetwory	95,6	90,8	95,0	96,2	87,0	90,4	97,7	93,4	95,6
Miscellaneous edible products and preparations	b 92,0	108,6	118,0	92,7	110,1	118,8	98,8	96,4	97,6
Napoje i tytoń	99,8	105,3	105,5	96,5	112,1	116,2	99,8	96,8	97,0
Beverages and tobacco	103,4	102,2	98,8	105,5	102,1	96,8	103,1	106,9	103,7
Napoje	101,1	103,0	101,9	99,4	110,4	111,1	100,8	87,5	86,8
Beverages	b 104,2	100,1	96,1	107,4	98,5	91,7	102,7	98,7	96,1
Tytoń i wyroby tytoniowe	98,4	107,1	108,8	91,8	113,4	123,5	96,1	106,2	110,5
Tobacco and tobacco manufactures	b 102,5	103,4	100,9	101,0	103,9	102,9	127,1	113,6	89,4
Surowce niejadalne z wyjątkiem paliw	102,3	115,4	112,8	108,5	114,9	105,9	89,3	128,2	143,6
Crude materials, inedible, except fuels	107,0	108,1	101,0	98,1	107,1	109,2	114,6	107,3	93,6
Skóry surowe, skóry futrzarskie	108,4	98,8	91,1	109,3	99,7	91,2	124,6	116,1	93,2
Hides, skins and furskins raw	b 90,4	95,0	105,1	79,5	94,6	119,0	112,6	104,1	92,5
Ziarna i owoce oleiste	99,9	111,0	111,1	112,5	108,4	96,4	96,0	128,2	133,5
Oil seeds and oleaginous fruit	b 116,8	113,1	96,8	134,5	113,3	84,2	120,7	161,2	133,6
Kauczuk surowy	121,5	99,3	81,7	113,6	98,4	86,6	113,0	87,8	77,7
Crude rubber	b 102,2	100,4	98,2	106,2	100,6	94,7	93,3	105,2	112,8

TABL. 24. WSKAŹNIKI CEN TRANSAKCYJNYCH W HANDLU ZAGRANICZNYM Z KRAJAMI UNII EUROPEJSKIEJ I EUROPY ŚRODKOWO-WSCHODNIEJ WEDŁUG SEKCJI I DZIAŁÓW SITC (cd.)
TRANSACTION PRICE INDICES OF FOREIGN TRADE WITH THE EUROPEAN UNION AND CENTRAL AND EASTERN EUROPE COUNTRIES BY SITC SECTION AND DIVISION (cont.)

Seksje Sections	Działy Divisions	Ogółem Total			Unia Europejska European Union			Europa Środkowo- Wschodnia Central and Eastern Europe		
		import imports	eksport exports	terms of trade	import imports	eksport exports	terms of trade	import imports	eksport exports	terms of trade
		rok poprzedni = 100 previous year = 100								
Korek i drewno	a	105,3	115,5	109,7	106,2	116,1	109,3	95,1	126,9	133,4
<i>Cork and wood</i>	b	113,8	105,4	92,6	111,3	105,2	94,5	126,1	125,5	99,5
Masa celulozowa i makulatura	a	102,2	106,7	104,4	100,4	106,8	106,4	104,4	103,9	99,5
<i>Pulp and waste paper</i>	b	99,1	108,0	109,0	97,7	108,1	110,6	98,1	107,2	109,3
Włókna tekstylne i ich odpady	a	96,3	94,1	97,7	97,6	94,2	96,5	101,2	86,3	85,3
<i>Textile fibres and their wastes</i>	b	104,0	100,3	96,4	104,3	100,2	96,1	103,6	111,7	107,8
Nawozy surowe naturalne i surowce mineralne	a	97,6	99,6	102,0	93,1	98,0	105,3	97,3	94,5	97,1
<i>Crude fertilizers and crude minerals</i>	b	101,4	111,8	110,3	100,0	115,4	115,4	91,1	108,0	118,6
Rudy metali i złom	a	97,9	135,3	138,2	146,7	130,9	89,2	82,5	202,8	245,8
<i>Metalliferous ores and metal scrap</i>	b	115,1	115,9	100,7	84,6	114,1	134,9	117,3	153,7	131,0
Surowce pochodzenia zwierzęcego i roślinnego, gdzie indziej niewymienione	a	103,7	94,7	91,3	105,0	94,7	90,2	98,1	104,3	106,3
<i>Crude animal and vegetable materials, n.e.s.</i>	b	102,5	94,3	92,0	99,0	89,1	90,0	75,4	100,9	133,8
Paliwa mineralne, smary i materiały pochodne	a	116,5	97,1	83,3	102,9	98,7	95,9	119,5	74,1	62,0
<i>Mineral fuels, lubricants and related materials</i>	b	99,2	102,1	102,9	101,1	101,7	100,6	98,0	110,8	113,1
Węgiel, koks i brykiety	a	94,7	81,7	86,3	59,4	82,6	139,1	96,8	70,9	73,2
<i>Coal, coke and briquettes</i>	b	107,6	108,3	100,7	105,5	108,2	102,6	106,3	111,6	105,0
Ropa naftowa, produkty naftowe i materiały pochodne	a	117,6	119,4	101,5	107,5	119,4	111,1	120,2	115,4	96,0
<i>Petroleum, petroleum products and related materials</i>	b	98,6	97,8	99,2	99,6	97,1	97,5	97,8	108,2	110,6
Gaz naturalny i produkowany	a	113,6	113,3	99,7	109,1	113,0	103,6	115,9	115,4	99,6
<i>Gas natural and manufactured</i>	b	100,2	94,3	94,1	105,5	94,6	89,7	99,1	87,2	88,0
Energia elektryczna	a	123,9	116,1	93,7	100,7	116,1	115,3	147,3	-	-
<i>Electric current</i>	b	108,1	95,3	88,2	108,8	95,3	87,6	104,2	-	-
Oleje, tłuszcze i woski zwierzęce i roślinne	a	99,7	106,2	106,5	100,3	109,0	108,7	89,7	83,7	93,3
<i>Animal and vegetable oils, fats and waxes</i>	b	113,8	100,4	88,2	113,0	100,0	88,5	116,9	106,3	90,9
Oleje i tłuszcze zwierzęce	a	106,1	82,9	78,1	103,6	70,9	68,4	-	82,7	-
<i>Animal oils and fats</i>	b	70,2	99,1	141,2	72,2	97,7	135,3	-	103,6	-
Oleje i tłuszcze roślinne surowe, rafinowane lub frakcjonowane	a	98,2	112,7	114,8	98,8	112,8	114,2	87,7	110,6	126,1
<i>Fixed vegetable fats and oils, crude, refined or fractionated</i>	b	116,2	100,5	86,5	114,9	100,1	87,1	116,9	117,7	100,7
Oleje i tłuszcze roślinne i zwierzęce przetworzone, gdzie indziej niewymienione	a	102,7	107,1	104,3	102,5	105,9	103,3	121,9	119,7	98,2
<i>Animal or vegetable fats and oils, processed, n.e.s.</i>	b	118,5	101,4	85,6	118,7	101,4	85,4	-	-	-

TABL. 24. WSKAŹNIKI CEN TRANSAKCYJNYCH W HANDLU ZAGRANICZNYM Z KRAJAMI UNII EUROPEJSKIEJ I EUROPY ŚRODKOWO-WSCHODNIEJ WEDŁUG SEKCJI I DZIAŁÓW SITC (cd.)
TRANSACTION PRICE INDICES OF FOREIGN TRADE WITH THE EUROPEAN UNION AND CENTRAL AND EASTERN EUROPE COUNTRIES BY SITC SECTION AND DIVISION (cont.)

Seksje Sections	Ogółem Total			Unia Europejska European Union			Europa Środkowo- Wschodnia Central and Eastern Europe					
	Działy Divisions			import	eksport	terms	import	eksport	terms	import	eksport	terms
	a - 2006 r.	b - 2007 r.		imports	exports	of trade	imports	exports	of trade	imports	exports	of trade
rok poprzedni = 100 previous year = 100												
Chemikalia i produkty pokrewne ...	a	100,8	106,8	106,0	100,6	107,9	107,3	108,5	107,9	99,4		
Chemicals and related products	b	99,8	104,3	104,5	100,7	104,3	103,6	104,2	98,5	94,5		
Chemikalia organiczne	a	107,2	105,4	98,3	105,9	106,9	100,9	113,8	114,2	100,4		
Organic chemicals	b	97,0	103,6	106,8	95,3	103,3	108,4	103,1	104,1	101,0		
Chemikalia nieorganiczne	a	110,7	112,5	101,6	105,3	113,7	108,0	142,8	116,0	81,2		
Inorganic chemicals	b	99,6	99,5	99,9	101,1	98,7	97,6	91,9	106,1	115,5		
Pigmenty, garbniki i środki barwiące ...	a	96,2	99,7	103,6	95,5	97,4	102,0	100,9	102,3	101,4		
Dyeing tanning and colouring materials	b	95,2	104,4	109,7	95,4	108,1	113,3	98,1	98,2	100,1		
Produkty lecznicze i farmaceutyczne ...	a	96,2	110,8	115,2	95,9	104,9	109,4	138,7	114,6	82,6		
Medical and pharmaceutical products	b	99,1	111,5	112,5	102,0	130,4	127,8	71,1	74,6	104,9		
Olejki eteryczne, materiały perfumeryjne i toaletowe	a	96,8	106,6	110,1	96,0	107,5	112,0	94,5	113,2	119,8		
Essential oils and resinoids and perfume materials, toilet preparations	b	103,6	103,2	99,6	105,6	102,7	97,3	81,7	101,2	123,9		
Nawozy wytwarzane (sztuczne)	a	100,1	102,4	102,3	102,7	104,6	101,9	96,6	99,9	103,4		
Fertilizers (other than those of group 272)	b	106,7	117,0	109,7	104,6	113,8	108,8	112,6	102,2	90,8		
Tworzywa sztuczne w formach podstawowych	a	106,3	113,6	106,9	107,0	115,5	107,9	103,1	108,1	104,8		
Plastics in primary forms	b	100,2	106,4	106,2	100,8	107,1	106,3	102,9	99,7	96,9		
Tworzywa sztuczne przetworzone	a	97,4	104,6	107,4	98,6	103,1	104,6	92,7	100,4	108,3		
Plastics in non-primary forms	b	102,4	94,6	92,4	102,8	91,2	88,7	95,7	101,4	106,0		
Produkty i materiały chemiczne, gdzie indziej niewymienione	a	101,2	98,6	97,4	102,6	105,2	102,5	86,4	103,6	119,9		
Chemical materials and products, n.e.s.	b	100,1	115,6	115,5	100,3	94,5	94,2	126,5	134,8	106,6		
Towary przemysłowe sklasyfikowane głównie według surowca	a	102,4	109,4	106,8	102,9	109,0	105,9	104,8	104,9	100,1		
Manufactured goods classified chiefly by material	b	102,8	107,2	104,3	104,2	107,5	103,2	107,9	103,8	96,2		
Skóra, wyroby ze skóry, gdzie indziej niewymienione, wyprawione skóry futerkowe	a	94,1	87,0	92,5	94,3	85,2	90,3	106,4	105,2	98,9		
Leather, leather manufactures, n.e.s., and dressed furskins	b	97,1	95,0	97,8	95,4	89,9	94,2	104,8	99,5	94,9		
Wyroby z kauczuku, gdzie indziej niewymienione	a	94,1	101,5	107,9	94,3	100,4	106,5	105,7	103,5	97,9		
Rubber manufactures, n.e.s.	b	104,6	110,1	105,3	104,3	110,8	106,2	109,9	104,5	95,1		
Produkty z drewna i korka (bez mebli)	a	105,8	101,6	96,0	111,0	96,0	86,5	110,4	124,8	113,0		
Cork and wood manufactures (excluding furniture)	b	111,5	119,7	107,4	111,6	117,0	104,8	91,9	126,8	138,0		
Papier, tektura i wyroby	a	103,7	96,9	93,4	103,5	96,1	92,9	107,1	98,2	91,7		
Paper, paperboard and articles	b	103,9	101,5	97,7	104,6	103,8	99,2	103,4	94,8	91,7		

TABL. 24. WSKAŹNIKI CEN TRANSAKCYJNYCH W HANDLU ZAGRANICZNYM Z KRAJAMI UNII EUROPEJSKIEJ I EUROPY ŚRODKOWO-WSCHODNIEJ WEDŁUG SEKCJI I DZIAŁÓW SITC (cd.)
TRANSACTION PRICE INDICES OF FOREIGN TRADE WITH THE EUROPEAN UNION AND CENTRAL AND EASTERN EUROPE COUNTRIES BY SITC SECTION AND DIVISION (cont.)

Seksje Sections	Ogółem Total			Unia Europejska European Union			Europa Środkowo- Wschodnia Central and Eastern Europe			
	import imports	eksport exports	terms of trade	import imports	eksport exports	terms of trade	import imports	eksport exports	terms of trade	
Działy Divisions	rok poprzedni = 100 previous year = 100									
a - 2006 r.										
b - 2007 r.										
Przędza włókiennicza, tkaniny, artykuły przemysłowe	a	95,1	100,9	106,1	96,5	100,2	103,8	93,4	100,5	107,6
<i>Textile yarn, fabrics, made-up articles</i>	b	95,7	101,7	106,3	99,3	103,1	103,8	92,9	90,8	97,7
Produkty z minerałów niemetalicznych <i>Non-metalic mineral manufactures</i>	a	101,2	104,6	103,4	103,5	105,3	101,7	104,7	102,5	97,9
	b	101,0	110,2	109,1	103,6	108,0	104,2	105,5	117,4	111,3
Żelazo i stal	a	101,3	106,8	105,4	101,9	106,8	104,8	98,8	95,7	96,9
<i>Iron and steel</i>	b	108,0	113,1	104,7	108,4	113,0	104,2	110,8	104,2	94,0
Metale nieżelazne	a	128,4	157,5	122,7	130,2	158,1	121,4	129,9	132,1	101,7
<i>Non-ferrous metals</i>	b	101,4	99,2	97,8	102,1	99,5	97,5	107,0	97,9	91,5
Produkty metalowe, gdzie indziej niewymienione	a	99,6	103,9	104,3	98,8	102,3	103,5	98,0	105,6	107,8
<i>Manufactures of metals, n.e.s.</i>	b	100,7	107,5	106,8	102,6	108,7	105,9	97,7	105,6	108,1
Maszyny, urządzenia i sprzęt transportowy	a	101,0	99,2	98,2	102,6	99,1	96,6	95,2	97,4	102,3
<i>Machinery and transport equipment</i>	b	98,5	99,4	100,9	101,1	99,0	97,9	98,4	102,0	103,7
Maszyny i urządzenia energetyczne <i>Power generating machinery and equipment</i>	a	99,6	94,1	94,5	97,4	91,6	94,0	109,6	93,5	85,3
	b	101,8	99,5	97,7	100,6	98,9	98,3	125,3	118,3	94,4
Sprzęt specjalistyczny dla poszczególnych gałęzi przemysłu ...	a	116,5	100,1	85,9	124,4	97,6	78,5	101,8	102,1	100,3
<i>Machinery specialized for particular industries</i>	b	106,2	106,9	100,7	105,8	107,1	101,2	100,2	103,9	103,7
Maszyny i urządzenia do obróbki metali	a	98,4	103,4	105,1	94,0	102,2	108,7	76,3	92,5	121,2
<i>Metal working machinery</i>	b	111,2	108,8	97,8	108,0	107,1	99,2	99,8	119,6	119,8
Ogólny sprzęt przemysłowy i części maszyn, gdzie indziej niewymienione	a	100,7	101,3	100,6	101,5	100,5	99,0	99,1	91,6	92,4
<i>General industrial machinery and equipment and machine parts, n.e.s.</i>	b	96,1	105,1	109,4	96,3	103,3	107,3	99,1	92,8	93,6
Maszyny biurowe i urządzenia do automatycznego przetwarzania danych	a	89,4	105,9	118,5	87,5	98,1	112,1	92,4	92,0	99,6
<i>Office machines and automatic data processing machines</i>	b	96,9	88,7	91,5	92,0	83,5	90,8	97,0	102,3	105,5
Sprzęt i urządzenia telekomunikacyjne	a	96,2	99,6	103,5	97,0	104,5	107,7	107,8	117,8	109,3
<i>Telecommunications and sound recording and reproducing apparatus and equipment</i>	b	83,8	87,6	104,5	98,0	92,8	94,7	99,7	80,8	81,0
Aparatura, maszyny i urządzenia elektryczne	a	106,7	108,3	101,5	106,7	108,0	101,2	84,9	105,5	124,3
<i>Electrical machinery, apparatus and appliances</i>	b	98,9	100,1	101,2	99,6	100,1	100,5	96,1	101,6	105,7

TABL. 24. WSKAŹNIKI CEN TRANSAKCYJNYCH W HANDLU ZAGRANICZNYM Z KRAJAMI UNII EUROPEJSKIEJ I EUROPY ŚRODKOWO-WSCHODNIEJ WEDŁUG SEKCJI I DZIAŁÓW SITC (dok.)
TRANSACTION PRICE INDICES OF FOREIGN TRADE WITH THE EUROPEAN UNION AND CENTRAL AND EASTERN EUROPE COUNTRIES BY SITC SECTION AND DIVISION

Sekcje Sections	Ogółem Total			Unia Europejska European Union			Europa Środkowo- Wschodnia Central and Eastern Europe		
	import imports	eksport exports	terms of trade	import imports	eksport exports	terms of trade	import imports	eksport exports	terms of trade
Działy Divisions	rok poprzedni = 100 previous year = 100								
a - 2006 r.									
b - 2007 r.									
Pojazdy drogowe (włącznie z poduszkowcami) a	99,3	95,8	96,5	99,6	94,8	95,2	103,4	91,0	88,0
Road vehicles (including air-cushion vehicles) b	102,9	98,1	95,3	103,6	97,8	94,4	99,8	103,4	103,6
Inny sprzęt transportowy a	98,8	97,2	98,4	97,0	106,4	109,7	110,5	101,7	92,0
Other transport equipment b	107,7	116,8	108,4	115,3	124,9	108,3	95,3	127,8	134,1
Różne wyroby przemysłowe a	97,1	99,5	102,5	95,3	100,0	104,9	96,5	98,0	101,6
Miscellaneous manufactured articles b	105,8	100,7	95,2	102,7	99,2	96,6	99,8	100,9	101,1
Budynki prefabrykowane; sprzęt i wyposażenie sanitarne, hydrauliczne, grzejne, oświetleniowe a	100,8	102,1	101,3	102,2	102,1	99,9	104,3	97,9	93,9
Prefabricated buildings; sanitary, plumbing, heating and lighting fixtures and fittings b	100,3	104,5	104,2	100,6	105,3	104,7	98,0	98,9	100,9
Meble i ich części a	93,1	100,3	107,7	93,3	100,8	108,0	92,4	98,2	106,3
Furniture and parts thereof b	102,2	101,4	99,2	105,0	101,4	96,6	103,1	102,8	99,7
Artykuły podróżne, torebki itp. pojemniki a	108,2	82,2	76,0	85,8	77,8	90,7	84,9	97,4	114,7
Travel goods, handbags and similar containers b	106,8	108,7	101,8	115,8	115,2	99,5	47,9	87,2	182,0
Artykuły odzieżowe i dodatki a	101,5	99,9	98,4	106,9	99,5	93,1	95,0	99,6	104,8
Articles of apparel and clothing accessories b	110,4	100,9	91,4	93,7	100,1	106,8	98,2	100,0	101,8
Obuwie a	97,2	95,6	98,4	108,1	95,7	88,5	93,6	98,2	104,9
Footwear b	122,2	105,9	86,7	103,5	103,4	99,9	124,5	104,5	83,9
Aparatura i instrumenty kontrolne zawodowe, gdzie indziej niewymienione a	93,6	99,1	105,9	88,2	102,4	116,1	106,2	97,9	92,2
Professional, scientific and controlling instruments and apparatus, n.e.s. b	110,7	91,0	82,2	101,5	90,9	89,6	100,3	103,5	103,2
Aparaty, sprzęt i materiały fotograficzne, wyroby optyczne, zegary a	96,9	100,1	103,3	100,8	96,5	95,7	94,4	120,9	128,1
Photographic apparatus, equipment and supplies and optical goods, watches and clocks b	99,7	116,6	117,0	96,4	106,2	110,2	95,6	89,1	93,2
Wyroby różne, gdzie indziej niewymienione a	96,9	98,0	101,1	95,0	98,7	103,9	100,4	97,0	96,6
Miscellaneous manufactured articles, n.e.s. b	102,4	99,7	97,4	104,9	94,9	90,5	96,0	100,4	104,6
Towary i transakcje niesklasyfikowane w SITC a	.	102,5	.	.	102,5	.	.	100,9	.
Commodities and transactions not classified elsewhere in SITC b	.	102,7	.	.	102,2	.	.	102,1	.

TABL. 25. WSKAŹNIKI CEN TRANSAKCYJNYCH W HANDLU ZAGRANICZNYM W MIESIĘCZNYCH OKRESACH NARASTAJĄCYCH WEDŁUG SEKCJI SITC (cd.)
TRANSACTION PRICE INDICES OF FOREIGN TRADE IN MONTHLY CUMULATIVE PERIODS BY SITC SECTION (cont.)

Wyszczególnienie Specification	I	I-II	I-III	I-IV	I-V	I-VI	I-VII	I-VIII	I-IX	I-X	I-XI	I-XII
a - 2006 r. b - 2007 r.	analogiczny okres roku poprzedniego = 100 corresponding period of previous year = 100											
EKSPORT EXPORTS												
OGÓŁEM a	95,5	95,0	96,9	98,2	99,0	99,3	100,3	100,6	101,1	101,4	102,0	102,5
TOTAL b	106,9	106,4	106,8	105,2	105,0	104,6	104,1	104,4	104,0	103,8	103,2	102,7
Żywność i zwierzęta żywe	a	97,6	98,7	102,4	103,7	101,6	103,1	103,4	103,1	102,6	103,0	102,6
Food and live animals	b	107,9	106,9	107,4	106,0	107,1	106,7	107,5	108,5	108,7	109,4	109,3
Napoje i tytoń	a	97,4	95,0	95,2	94,7	99,3	103,9	103,3	104,5	104,2	104,1	104,4
Beverages and tobacco	b	109,2	103,3	106,1	106,5	104,0	101,5	102,2	102,1	101,2	101,9	102,4
Surowce niejadalne z wyjątkiem paliw	a	99,7	99,4	103,4	103,4	104,7	107,5	110,8	112,2	113,4	114,8	115,5
Crude materials, inedible, except fuels	b	118,0	118,3	116,4	115,4	114,3	114,2	110,8	110,2	110,6	109,4	109,0
Paliwa mineralne, smary i materiały pochodne	a	93,3	95,3	96,5	98,9	96,1	95,4	95,2	95,0	94,8	97,0	97,1
Mineral fuels, lubricants and related materials	b	104,8	102,2	103,1	102,9	103,4	103,0	102,3	102,5	102,1	101,6	101,8
Oleje, tłuszcze i woski zwierzęce i roślinne	a	101,9	100,2	101,4	102,4	103,0	104,8	105,7	107,0	107,8	107,4	106,5
Animal and vegetable oils, fats and waxes	b	104,2	102,7	102,1	100,6	99,3	98,5	98,8	99,4	98,8	97,5	99,1
Chemikalia i produkty pokrewne	a	99,4	101,1	101,1	102,7	102,7	102,9	104,0	104,2	105,1	106,2	106,2
Chemicals and related products	b	106,5	107,6	109,0	109,1	108,8	108,2	106,5	107,4	107,3	105,9	105,1
Towary przemysłowe sklasyfikowane głównie według surowca	a	99,7	99,9	102,7	103,7	104,3	105,8	107,2	107,7	108,6	109,1	109,3
Manufactured goods classified chiefly by material	b	112,3	111,8	113,1	112,0	111,8	111,2	109,7	109,3	108,3	108,1	107,5
Maszyny, urządzenia i sprzęt transportowy	a	93,3	91,7	92,2	93,4	95,4	95,0	96,0	96,4	97,1	97,0	97,9
Machinery and transport equipment	b	104,7	104,0	103,8	101,4	100,9	100,8	100,6	101,1	101,0	101,1	99,8
Różne wyroby przemysłowe	a	92,7	91,7	96,0	97,3	98,6	97,7	98,2	97,8	98,5	98,7	99,6
Miscellaneous manufactured articles	b	102,2	104,0	103,7	102,0	101,7	102,1	101,5	101,8	101,6	101,2	100,9
Towary i transakcje niesklasyfikowane w SITC ...	a	95,4	94,9	96,0	98,1	99,0	99,1	100,2	100,5	101,1	101,3	101,8
Commodities and transactions not classified elsewhere in SITC	b	106,8	106,5	106,9	105,3	104,9	104,7	104,2	104,3	103,9	104,0	103,1

TABL. 26. WSKAŹNIKI CEN TRANSAKCYJNYCH W HANDLU ZAGRANICZNYM Z KRAJAMI UNII EUROPEJSKIEJ WEDŁUG SEKCJI SITC (cd.)
TRANSACTION PRICE INDICES OF FOREIGN TRADE WITH THE EUROPEAN UNION COUNTRIES BY SITC SECTION (cont.)

Wyszczególnienie Specification	I	I-II	I-III	I-IV	I-V	I-VI	I-VII	I-VIII	I-IX	I-X	I-XI	I-XII	
a - 2006 r. b - 2007 r.	analogiczny okres roku poprzedniego = 100 corresponding period of previous year = 100												
EKSPORT EXPORTS													
OGÓŁEM a	94,3	94,0	96,6	97,4	98,5	99,0	99,8	100,3	100,9	101,6	102,0	102,5	
TOTAL b	106,9	106,4	106,8	105,9	105,4	104,8	104,1	104,1	103,7	103,3	102,5	102,2	
Żywność i zwierzęta żywe	a	96,9	97,7	102,5	103,7	100,6	102,6	102,7	102,7	102,6	102,9	102,2	101,5
Food and live animals	b	108,7	106,7	106,6	104,4	105,9	105,0	105,4	106,2	107,0	107,7	107,8	107,4
Napoje i tytoń	a	95,8	91,2	94,6	95,1	101,6	109,4	107,2	109,2	109,3	109,7	110,2	112,1
Beverages and tobacco	b	114,8	104,6	107,1	107,4	103,8	100,5	102,8	102,2	100,9	102,0	102,5	102,1
Surowce niejadalne z wyjątkiem paliw	a	96,5	95,9	100,9	100,9	102,9	105,9	109,3	110,6	112,4	113,7	114,5	114,9
Crude materials, inedible, except fuels	b	122,3	121,6	118,5	117,3	115,8	115,6	111,5	109,9	109,8	108,2	108,0	107,1
Paliwa mineralne, smary i materiały pochodne	a	95,5	98,2	99,3	101,9	98,0	97,8	96,6	96,6	96,4	98,9	98,8	98,7
Mineral fuels, lubricants and related materials	b	105,1	101,7	102,6	102,4	103,5	102,5	102,2	102,5	101,9	101,3	101,6	101,7
Oleje, tłuszcze i woski zwierzęce i roślinne	a	101,3	104,2	107,5	107,4	107,4	109,2	109,3	109,7	110,5	109,9	109,5	109,0
Animal and vegetable oils, fats and waxes	b	105,8	104,7	103,9	102,3	100,8	99,6	99,6	100,0	98,8	96,7	98,3	100,0
Chemikalia i produkty pokrewne	a	95,3	97,6	97,2	99,5	99,9	102,2	104,0	104,2	105,4	106,7	107,0	107,9
Chemicals and related products	b	108,6	109,2	111,4	111,8	111,5	110,5	107,5	108,4	108,3	106,6	105,9	104,3
Towary przemysłowe sklasyfikowane głównie według surowca	a	97,7	97,6	100,7	102,2	103,1	105,0	106,6	107,3	108,2	108,4	108,7	109,0
Manufactured goods classified chiefly by material	b	113,8	112,5	114,0	112,4	111,9	111,3	109,6	109,3	108,3	108,2	107,9	107,5
Maszyny, urządzenia i sprzęt transportowy	a	92,8	91,7	93,2	92,9	95,1	94,9	95,5	96,1	96,7	97,6	98,4	99,1
Machinery and transport equipment	b	103,6	103,5	103,3	102,8	102,0	101,1	101,2	101,1	101,0	100,4	99,0	99,0
Różne wyroby przemysłowe	a	91,7	90,8	95,8	97,3	98,8	97,5	98,1	98,2	98,8	99,2	100,0	100,0
Miscellaneous manufactured articles	b	102,4	104,1	104,0	102,2	101,6	102,0	100,7	100,6	100,2	99,8	99,5	99,2
Towary i transakcje niesklasyfikowane w SITC ...	a	94,3	94,0	96,2	97,5	98,5	99,0	99,9	100,2	100,8	101,6	102,1	102,5
Commodities and transactions not classified elsewhere in SITC	b	106,9	106,6	106,8	105,9	105,4	104,7	104,1	104,1	103,7	103,2	102,5	102,2

TABL. 27. WSKAŹNIKI CEN TRANSAKCYJNYCH W HANDLU ZAGRANICZNYM Z KRAJAMI EUROPY ŚRODKOWO-WSCHODNIEJ WEDŁUG SEKCJI SITC (cd.)
TRANSACTION PRICE INDICES OF FOREIGN TRADE WITH THE CENTRAL AND EASTERN EUROPE COUNTRIES BY SITC SECTION (cont.)

Wyszczególnienie Specification	I	I-II	I-III	I-IV	I-V	I-VI	I-VII	I-VIII	I-IX	I-X	I-XI	I-XII	
a - 2006 r. b - 2007 r.	analogiczny okres roku poprzedniego = 100 corresponding period of previous year = 100												
EKSPORT EXPORTS													
OGÓŁEM a	97,8	98,5	97,8	97,7	98,5	97,4	98,2	98,7	99,2	100,6	100,9	100,9	
TOTAL b	104,5	104,8	105,7	105,2	105,1	104,6	103,6	102,9	102,8	102,4	101,8	102,1	
Żywność i zwierzęta żywe	a	100,6	99,9	99,7	99,7	99,0	98,5	99,3	99,5	99,0	99,7	100,2	101,2
<i>Food and live animals</i> b		103,5	104,7	105,5	106,3	106,6	106,9	106,3	104,9	105,6	104,9	104,7	102,9
Napoje i tytoń	a	100,0	90,5	88,7	91,1	90,4	94,5	94,4	95,1	92,6	95,2	96,2	96,8
<i>Beverages and tobacco</i> b		129,3	112,8	114,0	115,9	116,0	116,6	112,2	113,0	116,2	115,2	112,9	106,9
Surowce niejadalne z wyjątkiem paliw	a	114,7	130,4	132,4	134,7	132,3	131,1	128,4	128,7	126,4	127,4	128,8	128,2
<i>Crude materials, inedible, except fuels</i> b		123,2	116,2	113,8	116,9	113,8	110,9	113,8	113,5	114,7	112,8	109,5	107,3
Paliwa mineralne, smary i materiały pochodne	a	54,9	55,1	58,9	60,7	62,1	62,4	64,3	66,0	67,6	69,8	71,3	74,1
<i>Mineral fuels, lubricants and related materials</i> b		118,4	121,2	114,8	112,0	109,3	108,5	107,6	108,3	110,6	110,2	110,3	110,8
Oleje, tłuszcze i woski zwierzęce i roślinne	a	96,6	87,8	82,1	83,3	83,8	82,1	82,0	82,4	81,9	82,4	82,9	83,7
<i>Animal and vegetable oils, fats and waxes</i> b		87,8	86,2	87,7	87,5	76,7	77,7	79,3	86,9	98,5	108,9	110,7	106,3
Chemikalia i produkty pokrewne	a	108,1	109,4	111,1	112,7	112,9	108,0	107,6	107,2	107,8	109,1	108,6	107,9
<i>Chemicals and related products</i> b		94,2	98,2	100,0	99,5	99,5	99,7	99,8	100,2	100,5	99,7	99,1	98,5
Towary przemysłowe sklasyfikowane głównie według surowca	a	103,6	104,1	104,4	103,8	104,8	103,1	103,6	103,7	103,6	104,5	104,9	104,9
<i>Manufactured goods classified chiefly by material</i> b		106,6	106,4	104,0	104,0	104,5	104,5	104,3	104,3	104,2	103,9	103,4	103,8
Maszyny, urządzenia i sprzęt transportowy	a	90,4	91,9	87,9	86,2	88,8	89,3	91,0	92,5	94,5	96,4	97,3	97,4
<i>Machinery and transport equipment</i> b		108,2	107,2	111,5	110,3	109,5	107,8	105,1	103,0	102,1	101,4	100,5	102,0
Różne wyroby przemysłowe	a	95,6	97,3	98,0	99,8	99,4	97,7	98,1	97,7	97,4	98,0	98,2	98,0
<i>Miscellaneous manufactured articles</i> b		100,3	98,8	99,9	99,5	99,8	100,2	99,4	99,6	100,6	101,1	100,9	100,9
Towary i transakcje niesklasyfikowane w SITC ...	a	98,1	98,8	98,1	97,9	98,7	97,4	98,2	98,7	99,3	100,5	101,1	100,9
<i>Commodities and transactions not classified elsewhere in SITC</i> b		104,4	104,8	105,5	105,2	105,2	104,8	103,6	102,9	102,9	102,4	101,7	102,1

TABL. 28. MIESIĘCZNE WSKAŹNIKI CEN TRANSAKCYJNYCH W HANDLU ZAGRANICZNYM WEDŁUG SEKCJI SITC (cd.)
MONTHLY TRANSACTION PRICE INDICES OF FOREIGN TRADE BY SITC SECTION (cont.)

Wyszczególnienie Specification		I	II	III	IV	V	VI	VII	VIII	IX	X	XI	XII
		analogiczny okres roku poprzedniego = 100 corresponding period of previous year = 100											
EKSPORT													
EXPORTS													
OGÓŁEM	a	95,5	94,6	100,2	102,4	102,5	100,3	106,1	102,6	105,1	103,9	106,9	109,7
TOTAL	b	106,9	106,0	107,6	100,3	104,2	103,4	100,5	106,5	101,9	102,7	96,3	98,4
Żywność i zwierzęta żywe	a	97,6	99,8	108,6	108,1	94,2	110,5	105,1	101,8	97,8	106,9	99,1	98,9
Food and live animals	b	107,9	105,9	108,4	101,8	111,5	104,9	112,5	114,1	111,6	113,9	108,3	105,3
Napoje i tytoń	a	97,4	93,4	95,3	94,2	114,6	125,8	100,7	111,5	102,2	103,0	106,1	119,8
Beverages and tobacco	b	109,2	98,3	111,7	105,4	96,1	90,5	106,5	99,8	94,5	107,7	109,1	99,7
Surowce niejadalne z wyjątkiem paliw	a	99,7	99,2	110,4	103,7	109,4	120,1	133,6	121,3	123,1	125,5	122,3	115,2
Crude materials, inedible, except fuels	b	118,0	118,7	113,0	112,8	110,7	116,3	94,0	105,8	115,6	100,1	105,8	96,7
Paliwa mineralne, smary i materiały pochodne	a	93,3	97,6	98,6	106,0	84,7	93,8	93,6	93,8	95,2	118,5	97,9	97,7
Mineral fuels, lubricants and related materials	b	104,8	99,6	104,7	102,0	105,7	100,4	98,4	104,5	97,5	95,0	104,0	105,0
Oleje, tłuszcze i woski zwierzęce i roślinne	a	101,9	98,1	103,3	105,0	105,1	111,3	110,2	112,3	113,3	110,9	100,6	104,0
Animal and vegetable oils, fats and waxes	b	104,2	101,1	101,1	95,8	95,7	94,9	100,6	104,7	94,4	87,4	116,7	115,7
Chemikalia i produkty pokrewne	a	99,4	102,7	101,2	107,1	102,8	103,3	110,6	105,5	112,6	114,2	107,0	112,7
Chemicals and related products	b	106,5	108,8	111,9	109,4	108,1	105,4	97,4	113,0	107,9	95,6	99,1	94,2
Towary przemysłowe sklasyfikowane głównie według surowca	a	99,7	100,2	108,0	106,9	106,8	112,8	115,6	111,8	114,6	112,4	112,1	110,7
Manufactured goods classified chiefly by material	b	112,3	111,5	115,3	108,7	111,0	108,6	101,5	106,7	102,1	105,8	102,0	103,0
Maszyny, urządzenia i sprzęt transportowy	a	93,3	90,2	93,0	97,6	103,1	93,3	102,4	100,0	101,9	96,4	106,1	116,9
Machinery and transport equipment	b	104,7	103,0	103,8	94,0	99,5	100,3	99,3	105,0	99,6	102,6	89,4	94,2
Różne wyroby przemysłowe	a	92,7	90,6	104,2	101,6	104,2	93,5	100,6	95,9	102,8	101,2	107,3	98,4
Miscellaneous manufactured articles	b	102,2	105,7	103,3	97,0	100,1	103,4	99,0	103,1	100,2	98,3	99,1	96,5
Towary i transakcje niesklasyfikowane w SITC ...	a	95,4	94,4	97,4	102,9	105,7	99,4	102,8	102,3	105,1	102,5	107,5	107,4
Commodities and transactions not classified elsewhere in SITC	b	106,8	106,0	108,5	102,0	102,1	104,1	108,6	109,2	103,3	105,3	96,6	99,4

TABL. 29. WSKAŹNIKI CEN TRANSAKCYJNYCH W HANDLU ZAGRANICZNYM Z KRAJAMI UNII EUROPEJSKIEJ I EUROPY ŚRODKOWO-WSCHODNIEJ WEDŁUG SEKCJI I DZIAŁÓW CN
TRANSACTION PRICE INDICES OF FOREIGN TRADE WITH THE EUROPEAN UNION AND CENTRAL AND EASTERN EUROPE COUNTRIES BY CN SECTION AND CHAPTER

Sekcje Sections	Ogółem Total			Unia Europejska European Union			Europa Środkowo- Wschodnia Central and Eastern Europe			
	import imports	eksport exports	terms of trade	import imports	eksport exports	terms of trade	import imports	eksport exports	terms of trade	
a - 2006 r. b - 2007 r.	rok poprzedni = 100 previous year = 100									
Zwierzęta żywe; produkty pochodzenia zwierzęcego a	100,7	100,4	99,7	101,3	100,0	98,7	107,4	103,8	96,6	
Live animals, animal products b	95,0	105,9	111,5	96,1	103,2	107,4	104,7	105,9	101,1	
Zwierzęta żywe	106,4	104,9	98,6	107,5	103,6	96,4	98,0	157,6	160,8	
Live animals	b	104,6	90,4	86,4	103,1	90,3	87,6	89,1	92,4	103,7
Mięso i podroby jadalne	102,9	99,5	96,7	103,1	99,1	96,1	-	91,7	-	
Meat and edible meat offal	b	91,5	99,9	109,2	91,0	98,9	108,7	-	103,8	-
Ryby i inne bezkręgowce wodne	100,3	104,9	104,6	105,6	104,3	98,8	112,2	113,1	100,8	
Fish and other aquatic invertebrates	b	90,8	101,3	111,6	96,3	104,0	108,0	109,7	96,2	87,7
Produkty mleczarskie, jaja ptasie; miód naturalny; jadalne produkty pochodzenia zwierzęcego	97,0	99,3	102,4	96,3	98,6	102,4	97,9	99,0	101,1	
Dairy produce, birds' eggs; natural honey; edible products of animal origin	b	100,8	124,9	123,9	100,2	117,8	117,6	121,3	120,5	99,3
Produkty pochodzenia zwierzęcego, gdzie indziej nie wymienione	98,3	92,8	94,4	90,4	94,7	104,8	94,4	101,6	107,6	
Products of animal origin, n.e.s.	b	112,7	83,7	74,3	114,6	76,0	66,3	61,0	83,3	136,6
Produkty pochodzenia roślinnego ... a	103,4	111,2	107,5	103,8	109,6	105,6	98,2	97,2	99,0	
Vegetable products b	106,4	117,7	110,6	107,2	118,9	110,9	101,6	109,3	107,6	
Drzewa i inne rośliny; bulwy, korzenie; cięte kwiaty i ozdobne liście	109,5	93,9	85,8	109,6	89,0	81,2	117,9	108,2	91,8	
Trees and other plants; bulbs, roots; cut flowers and ornamental foliage	b	97,6	103,4	105,9	97,3	100,6	103,4	100,0	94,2	94,2
Warzywa	102,5	107,6	105,0	99,9	103,6	103,7	113,8	98,0	86,1	
Vegetables	b	110,5	105,3	95,3	111,9	105,9	94,6	97,4	103,0	105,7
Owoce i orzechy jadalne	102,5	116,1	113,3	104,4	121,3	116,2	91,0	87,5	96,2	
Edible fruit and nuts	b	102,6	126,9	123,7	103,4	132,4	128,0	98,5	112,4	114,1
Kawa, herbata i przyprawy	108,9	112,0	102,8	103,8	112,0	107,9	100,2	110,0	109,8	
Coffee, tea and spices	b	107,5	116,6	108,5	104,8	115,4	110,1	46,4	111,8	240,9
Zboża	101,5	123,9	122,1	101,8	113,1	111,1	127,7	102,1	80,0	
Cereals	b	112,3	154,9	137,9	113,1	166,9	147,6	96,5	108,8	112,7
Produkty przemysłu młynarskiego; sól, skrobia	97,2	109,7	112,9	97,5	115,6	118,6	-	121,4	-	
Products of the milling industry; malt, starches	b	117,2	131,4	112,1	117,9	125,7	106,6	104,4	132,5	126,9
Nasiona i owoce oleiste; ziarna, nasiona i owoce różne; rośliny przemysłowe i lecznicze; słoma i pasza	98,4	104,0	105,7	108,0	103,6	95,9	105,8	103,4	97,7	
Oil seeds and oleaginous fruit; miscellaneous grains, seeds and fruit; industrial or medicinal plants; straw and fodder	b	108,1	119,7	110,7	102,0	118,7	116,4	122,4	135,5	110,7
Szelak; gumy, żywice oraz inne soki i ekstrakty roślinne	121,7	111,1	91,3	123,4	85,2	69,0	112,7	113,2	100,4	
Lac; gums, resins and other vegetable saps and extracts	b	97,0	96,7	99,7	96,5	96,4	99,9	-	92,1	-

TABL. 29. WSKAŹNIKI CEN TRANSAKCYJNYCH W HANDLU ZAGRANICZNYM Z KRAJAMI UNII EUROPEJSKIEJ I EUROPY ŚRODKOWO-WSCHODNIEJ WEDŁUG SEKCJI I DZIAŁÓW CN (cd.)
TRANSACTION PRICE INDICES OF FOREIGN TRADE WITH THE EUROPEAN UNION AND CENTRAL AND EASTERN EUROPE COUNTRIES BY CN SECTION AND CHAPTER (cont.)

Sekcje Sections	Ogółem Total			Unia Europejska European Union			Europa Środkowo- Wschodnia Central and Eastern Europe		
	Działy Chapters	import imports	eksport exports	terms of trade	import imports	eksport exports	terms of trade	import imports	eksport exports
a - 2006 r. b - 2007 r.	rok poprzedni = 100 previous year = 100								
Materiały roślinne do wyplatania; produkty pochodzenia roślinnego, gdzie indziej nie wymienione a	120,5	108,5	90,0	75,2	108,6	144,4	98,2	100,0	101,8
Vegetable plaiting materials; vegetable products, n.e.s. b	110,0	150,9	137,2	102,9	155,6	151,2	120,0	253,8	211,5
Tłuszcze i oleje a	98,8	113,0	114,4	98,9	113,5	114,8	87,7	96,7	110,3
Fats and oils b	114,9	100,7	87,6	113,8	100,5	88,3	116,9	97,3	83,2
Tłuszcze i oleje pochodzenia zwierzęcego lub roślinnego, gotowe tłuszczu jadalne, woski a	98,8	113,0	114,4	98,9	113,5	114,8	87,7	96,7	110,3
Animal or vegetable fats and oils, prepared edible fats, waxes b	114,9	100,7	87,6	113,8	100,5	88,3	116,9	97,3	83,2
Przetwory spożywcze a	98,6	100,9	102,3	98,2	101,6	103,5	99,2	100,9	101,7
Prepared foodstuffs b	103,7	107,0	103,2	102,3	106,5	104,1	117,5	100,1	85,2
Przetwory z mięsa, ryb lub skorupiaków, mięczaków i innych bezkęgowców wodnych a	101,8	97,6	95,9	99,7	99,5	99,8	81,5	88,8	109,0
Preparations of meat, fish or crustaceans, molluscs or other aquatic invertebrates b	101,2	98,6	97,4	99,4	95,0	95,6	114,2	79,2	69,4
Cukry i wyroby cukiernicze a	109,0	110,7	101,6	105,3	102,7	97,5	151,3	139,7	92,3
Sugars and sugar confectionery b	105,3	110,3	104,7	107,6	94,6	87,9	95,2	95,5	100,3
Kakao i przetwory a	97,5	102,2	104,8	97,9	98,8	100,9	97,6	105,4	108,0
Cocoa and cocoa preparations b	100,5	105,5	105,0	99,2	108,8	109,7	112,6	100,0	88,8
Przetwory ze zbóż, mąki, skrobi lub mleka; pieczywo cukiernicze a	96,0	97,8	101,9	95,5	97,6	102,2	98,2	98,2	100,0
Preparations of cereals, flour, starch or milk; pastrycooks' products b	99,7	105,0	105,3	99,7	104,8	105,1	99,1	101,0	101,9
Przetwory z warzyw, owoców, orzechów lub innych części roślin ... a	107,7	106,8	99,2	102,3	108,5	106,1	115,1	97,8	85,0
Preparations of vegetables, fruit, nuts or other parts of plants b	113,4	119,6	105,5	112,3	122,5	109,1	159,5	103,6	65,0
Różne przetwory spożywcze a	99,3	89,5	90,1	100,3	91,0	90,7	94,4	90,6	96,0
Miscellaneous edible preparations b	93,0	106,8	114,8	93,4	112,9	120,9	117,8	97,1	82,4
Napoje bezalkoholowe, alkoholowe i ocet a	101,1	104,7	103,6	99,4	111,7	112,4	100,8	87,6	86,9
Beverages, spirits and vinegar b	104,2	100,1	96,1	107,4	98,2	91,4	102,7	98,7	96,1
Pozostałości i odpady przemysłu spożywczego; gotowa pasza dla zwierząt a	91,3	94,2	103,2	93,1	92,7	99,6	78,4	94,5	120,5
Residues and waste from the food industries; prepared animal fodder b	111,7	111,7	100,0	108,8	109,6	100,7	130,6	105,6	80,9
Tytoń i przetworzone namiastki tytoniu a	98,4	107,1	108,8	91,8	113,4	123,5	96,1	106,2	110,5
Tobacco and manufactured tobacco substitutes b	102,5	103,4	100,9	101,0	103,7	102,7	127,1	113,6	89,4

TABL. 29. WSKAŹNIKI CEN TRANSAKCYJNYCH W HANDLU ZAGRANICZNYM Z KRAJAMI UNII EUROPEJSKIEJ I EUROPY ŚRODKOWO-WSCHODNIEJ WEDŁUG SEKCJI I DZIAŁÓW CN (cd.)
TRANSACTION PRICE INDICES OF FOREIGN TRADE WITH THE EUROPEAN UNION AND CENTRAL AND EASTERN EUROPE COUNTRIES BY CN SECTION AND CHAPTER (cont.)

Sekcje Sections	Ogółem Total			Unia Europejska European Union			Europa Środkowo- Wschodnia Central and Eastern Europe			
	import imports	eksport exports	terms of trade	import imports	eksport exports	terms of trade	import imports	eksport exports	terms of trade	
Działy Chapters	rok poprzedni = 100 previous year = 100									
a - 2006 r. b - 2007 r.										
Produkty mineralne	a	114,7	97,1	84,7	106,1	97,8	92,2	117,7	84,6	71,9
Mineral products	b	100,1	104,1	104,0	101,0	103,3	102,3	98,9	112,5	113,8
Sól; siarka; ziemie i kamienie; materiały gipsowe, wapno i cement	a	97,5	102,6	105,2	92,4	101,7	110,1	104,0	103,6	99,6
Salt; sulphur; earths and stone; plastering materials, lime and cement	b	103,7	114,3	110,2	105,3	115,9	110,1	97,2	124,2	127,8
Rudy metali, żużel i popiół	a	92,3	174,4	188,9	146,9	151,2	102,9	82,2	203,1	247,1
Ores, slag and ash	b	120,1	141,1	117,5	92,3	132,1	143,1	118,7	152,3	128,3
Paliwa mineralne, oleje mineralne i produkty ich destylacji; substancje bitumiczne; woski mineralne	a	117,1	95,6	81,6	107,0	97,1	90,7	119,8	73,0	60,9
Mineral fuels, mineral oils and products of their distillation; bituminous substances; mineral waxes	b	99,0	102,8	103,8	100,8	102,3	101,5	98,0	110,9	113,2
Produkty przemysłu chemicznego ...	a	100,0	105,0	105,0	99,0	105,7	106,8	110,6	107,9	97,6
Products of the chemical industry	b	98,8	105,5	106,8	99,7	107,0	107,3	102,9	96,3	93,6
Chemikalia nieorganiczne, organiczne lub nieorganiczne związki metali szlachetnych, metali rzadkich oraz pierwiastków promieniotwórczych lub izotopów	a	114,9	112,5	97,9	108,3	113,7	105,0	144,5	116,0	80,3
Inorganic chemicals, organic or inorganic compounds of precious metals, of rare-earth metals, of radioactive elements or of isotopes	b	95,0	99,5	104,7	95,7	99,3	103,8	86,1	106,1	123,2
Chemikalia organiczne	a	107,9	104,8	97,1	106,4	106,0	99,6	115,8	114,2	98,6
Organic chemicals	b	96,0	103,1	107,4	94,0	103,0	109,6	101,3	105,2	103,8
Produkty farmaceutyczne	a	95,8	111,0	115,9	95,6	105,1	109,9	122,7	114,6	93,4
Pharmaceutical products	b	99,4	112,3	113,0	102,5	134,0	130,7	71,0	74,2	104,5
Nawozy	a	100,1	102,4	102,3	102,7	104,6	101,9	96,6	99,9	103,4
Fertilizers	b	106,7	117,0	109,7	104,6	113,3	108,3	112,6	102,2	90,8
Ekstrakty garbników i środków barwiących; garbniki i ich pochodne, barwniki; pigmenty i inne substancje barwiące; farby i lakiery; kit i inne masy uszczelniające; atramenty	a	95,5	99,7	104,4	94,9	97,4	102,6	101,0	102,3	101,3
Tanning or dyeing extracts; tannins and their derivatives; pigments and other colouring matter; paints and varnishes; putty and other mastics; inks	b	94,5	104,4	110,5	94,5	108,6	114,9	97,9	98,2	100,3
Olejki eteryczne; preparaty perfumeryjne, kosmetyczne lub toaletowe	a	93,3	108,9	116,7	92,4	108,7	117,6	95,0	113,0	118,9
Essential oils; perfumery, cosmetic or toilet preparations	b	103,0	105,6	102,5	105,0	105,8	100,8	77,6	101,1	130,3

TABL. 29. WSKAŹNIKI CEN TRANSAKCYJNYCH W HANDLU ZAGRANICZNYM Z KRAJAMI UNII EUROPEJSKIEJ I EUROPY ŚRODKOWO-WSCHODNIEJ WEDŁUG SEKCJI I DZIAŁÓW CN (cd.)
TRANSACTION PRICE INDICES OF FOREIGN TRADE WITH THE EUROPEAN UNION AND CENTRAL AND EASTERN EUROPE COUNTRIES BY CN SECTION AND CHAPTER (cont.)

Sekcje Sections	Ogółem Total			Unia Europejska European Union			Europa Środkowo- Wschodnia Central and Eastern Europe		
	import imports	eksport exports	terms of trade	import imports	eksport exports	terms of trade	import imports	eksport exports	terms of trade
Działy Chapters	rok poprzedni = 100 previous year = 100								
a - 2006 r. b - 2007 r.									
Mydło, preparaty piorące; preparaty smarowe, woski sztuczne, woski preparowane, preparaty do czyszczenia i szorowania; świece; pasty modelarskie; "woski dentystryczne" oraz preparaty dentystryczne produkowane na bazie gipsu a	108,4	100,0	92,3	107,6	102,6	95,4	93,6	110,8	118,4
Soap, washing preparations; lubricating preparations, artificial waxes, prepared waxes, polishing or scouring preparations; candles; modelling pastes; "dental waxes" and dental preparations with a basis of plaster b	104,6	99,4	95,0	107,2	99,2	92,5	125,5	101,0	80,5
Substancje białkowe; skrobie modyfikowane; kleje; enzymy a	98,1	82,0	83,6	101,1	90,1	89,1	77,8	76,2	97,9
Albuminoidal substances; modified starches; glues; enzymes b	100,9	141,4	140,1	99,1	130,6	131,8	135,9	115,9	85,3
Materiały wybuchowe, produkty pirotechniczne; zapalki; stopy piroforyczne; niektóre materiały łatwopalne a	-	94,7	-	-	102,4	-	-	44,6	-
Explosives, pyrotechnic products; matches; pyrophoric alloys; certain combustible preparations b	-	103,4	-	-	100,7	-	-	111,2	-
Materiały fotograficzne i kinematograficzne a	101,7	103,3	101,6	99,5	99,0	99,5	96,6	121,1	125,4
Photographic or cinematographic goods b	95,6	96,7	101,2	87,9	92,6	105,3	76,1	74,2	97,5
Produkty chemiczne różne a	100,4	102,9	102,5	101,0	105,0	104,0	113,3	94,3	83,2
Miscellaneous chemical products b	99,3	98,1	98,8	99,7	88,4	88,7	114,3	117,4	102,7
Tworzywa sztuczne i kauczuk oraz wyroby z nich a	101,7	103,3	101,6	101,6	103,0	101,4	104,7	101,3	96,8
Plastics and rubber and articles thereof b	101,6	103,5	101,9	102,3	104,4	102,1	99,9	102,4	102,5
Tworzywa sztuczne i wyroby a	102,4	104,4	102,0	102,9	104,8	101,8	100,9	100,9	100,0
Plastics and articles thereof b	100,9	100,7	99,8	101,8	101,5	99,7	100,8	101,8	101,0
Kauczuk i wyroby z kauczuku a	99,2	101,2	102,0	96,3	100,2	104,0	108,7	102,5	94,3
Rubber and articles thereof b	104,0	109,1	104,9	104,5	109,7	105,0	98,8	104,5	105,8
Skóry i wyroby z nich a	100,5	90,3	89,9	94,8	88,8	93,7	107,6	103,7	96,4
Raw hides and skins, articles thereof b	98,2	94,7	96,4	92,3	91,1	98,7	104,9	88,8	84,7
Skóry i skórki surowe (z wyjątkiem skór futerkowych) oraz skóra wyprawiona a	97,4	97,8	100,4	98,0	98,4	100,4	109,3	106,9	97,8
Raw hides and skins (other than furskins) and leather b	95,8	81,1	84,7	93,4	72,7	77,8	106,3	116,8	109,9

TABL. 29. WSKAŹNIKI CEN TRANSAKCYJNYCH W HANDLU ZAGRANICZNYM Z KRAJAMI UNII EUROPEJSKIEJ I EUROPY ŚRODKOWO-WSCHODNIEJ WEDŁUG SEKCJI I DZIAŁÓW CN (cd.)
TRANSACTION PRICE INDICES OF FOREIGN TRADE WITH THE EUROPEAN UNION AND CENTRAL AND EASTERN EUROPE COUNTRIES BY CN SECTION AND CHAPTER (cont.)

Sekcje Sections	Ogółem Total			Unia Europejska European Union			Europa Środkowo- Wschodnia Central and Eastern Europe			
	Działy Chapters	import	eksport	terms	import	eksport	terms	import	eksport	terms
		imports	exports	of trade	imports	exports	of trade	imports	exports	of trade
a - 2006 r. b - 2007 r.	rok poprzedni = 100 previous year = 100									
Wyroby ze skóry; wyroby siodlarskie i rymarskie; artykuły podróżne, torby ręczne i podobne	a	98,0	97,4	99,4	78,9	95,3	120,8	82,0	97,6	119,0
Articles of leather; saddlery and harness; travel goods, handbags and similar containers	b	105,7	114,4	108,2	108,3	112,5	103,9	68,5	69,4	101,3
Skóry futerkowe i futra sztuczne, wyroby	a	137,1	62,6	45,7	94,8	59,5	62,8	107,6	103,5	96,2
Furskins and artificial fur, manufactures thereof	b	89,7	88,0	98,1	68,8	87,6	127,3	101,3	45,6	45,0
Drewno i wyroby z drewna	a	105,4	103,7	98,4	110,0	99,5	90,5	101,7	124,7	122,6
Wood and articles of wood	b	111,8	116,8	104,5	111,6	113,4	101,6	111,7	126,5	113,2
Drewno i wyroby z drewna; węgiel drzewny	a	105,8	103,8	98,1	110,3	99,5	90,2	101,7	124,8	122,7
Wood and articles of wood; wood charcoal	b	112,2	116,9	104,2	111,8	113,6	101,6	111,7	126,7	113,4
Korek i wyroby z korka	a	91,2	-	-	90,2	-	-	-	-	-
Cork and articles of cork	b	100,5	-	-	95,7	-	-	114,1	-	-
Wyroby ze słomy, wyroby koszykarskie oraz wyroby z wikliny	a	93,5	98,7	105,6	96,0	98,1	102,2	-	105,9	-
Manufactures of straw, basketware and wickerwork	b	95,6	105,3	110,1	123,7	99,6	80,5	-	92,6	-
Ścier drzewny, papier, tektura i wyroby	a	102,8	94,1	91,5	102,1	92,9	91,0	104,8	97,8	93,3
Pulp of wood, paper, paperboard and articles thereof	b	103,7	100,9	97,3	104,8	102,7	98,0	100,0	95,2	95,2
Ścier drzewny; makulatura i odpady papieru	a	102,2	106,7	104,4	100,4	106,8	106,4	104,4	103,9	99,5
Pulp of wood; waste and scrap of paper	b	99,1	108,0	109,0	97,7	108,1	110,6	98,1	107,2	109,3
Papier i tektura; wyroby z masy papierniczej, papieru lub tektury ...	a	103,1	96,9	94,0	102,9	95,9	93,2	107,1	98,2	91,7
Paper and paperboard; articles of paper pulp, of paper or of paperboard	b	103,7	101,6	98,0	104,3	104,4	100,1	103,4	94,8	91,7
Książki, gazety, obrazki i inne wyroby przemysłu poligraficznego; manuskrypty, maszynopisy i plany ...	a	100,5	81,1	80,7	94,5	80,1	84,8	86,7	94,8	109,3
Printed books, newspapers, pictures and other products of the printing industry; manuscripts, typescripts and plans	b	109,9	96,6	87,9	117,5	94,6	80,5	92,1	98,2	106,6

TABL. 29. WSKAŹNIKI CEN TRANSAKCYJNYCH W HANDLU ZAGRANICZNYM Z KRAJAMI UNII EUROPEJSKIEJ I EUROPY ŚRODKOWO-WSCHODNIEJ WEDŁUG SEKCJI I DZIAŁÓW CN (cd.)
TRANSACTION PRICE INDICES OF FOREIGN TRADE WITH THE EUROPEAN UNION AND CENTRAL AND EASTERN EUROPE COUNTRIES BY CN SECTION AND CHAPTER (cont.)

Sekcje Sections	Ogółem Total			Unia Europejska European Union			Europa Środkowo- Wschodnia Central and Eastern Europe		
	import imports	eksport exports	terms of trade	import imports	eksport exports	terms of trade	import imports	eksport exports	terms of trade
Działy Chapters	rok poprzedni = 100 previous year = 100								
a - 2006 r. b - 2007 r.									
Materiały i wyroby włókiennicze.....	96,5	100,1	103,7	97,5	99,6	102,2	95,1	98,6	103,7
Textiles and textile articles	99,9	101,4	101,5	98,6	101,5	102,9	97,3	95,4	98,0
Jedwab	105,0	-	-	103,3	-	-	-	-	-
Silk	98,5	-	-	99,8	-	-	-	-	-
Włna; cienka lub gruba sierść zwierzęca; przędza i tkanina z włosia końskiego	98,9	94,2	95,2	98,5	93,5	94,9	102,9	91,9	89,3
Wool; fine or coarse animal hair; horsehair yarn and woven fabric	107,6	107,8	100,2	107,1	107,8	100,7	117,4	81,1	69,1
Bawełna	98,6	96,3	97,7	96,8	98,2	101,4	94,5	94,9	100,4
Cotton	93,1	97,6	104,8	100,2	99,0	98,8	108,3	90,3	83,4
Inne roślinne materiały włókiennicze; przędza papierowa i tkaniny z przędzy papierowej	93,0	92,6	99,6	91,9	92,7	100,9	86,1	58,8	68,3
Other vegetable textile fibres; paper yarn and woven fabrics of paper yarn	101,5	114,7	113,0	106,0	120,4	113,6	65,7	80,7	122,8
Włókna chemiczne ciągłe	92,5	97,0	104,9	95,3	95,6	100,3	96,1	99,9	104,0
Man-made filaments	99,1	100,2	101,1	97,1	100,4	103,4	94,4	103,7	109,9
Włókna chemiczne cięte	93,0	94,3	101,4	101,1	92,1	91,1	102,2	96,7	94,6
Man-made staple fibres	94,0	97,3	103,5	99,3	100,6	101,3	102,8	88,7	86,3
Wata; filc i włókniny; przędze specjalne; szpagat, powrozy, linki i liny oraz wyroby	98,7	102,9	104,3	95,6	102,5	107,2	103,5	97,6	94,3
Wadding; felt and nonwovens; special yarns; twine, cordage, ropes and cables and articles thereof	108,8	94,5	86,9	111,9	97,0	86,7	83,0	91,3	110,0
Dywany i inne włókiennicze wykładziny podłogowe	110,3	106,9	96,9	113,1	107,1	94,7	91,6	104,4	114,0
Carpets and other textile floor coverings	104,6	120,4	115,1	108,1	123,0	113,8	95,6	101,3	106,0
Tkaniny specjalne; tkaniny pluszowe; koronki; tkaniny obiciowe; pasmanteria; hafty	95,3	98,5	103,4	97,6	103,8	106,4	102,5	87,2	85,1
Special woven fabrics; tufted textile fabrics; lace; tapestries; trimmings; embroidery	97,9	100,8	103,0	100,0	103,8	103,8	93,5	96,2	102,9
Wyroby włókiennicze płaskie impregnowane, powlekane, pokrywane lub laminowane; wyroby włókiennicze do celów technicznych	94,4	123,4	130,7	96,0	129,5	134,9	77,9	108,3	139,0
Impregnated, coated, covered or laminated textile fabrics; textile articles of a kind suitable for industrial use	90,7	112,5	124,0	95,1	126,3	132,8	92,3	81,2	88,0
Dzianiny i wyroby szydełkowe	105,0	116,0	110,5	100,2	111,1	110,9	96,4	114,1	118,4
Knitted or crocheted fabrics	100,2	98,5	98,3	97,9	99,9	102,0	122,1	94,4	77,3

TABL. 29. WSKAŹNIKI CEN TRANSAKCYJNYCH W HANDLU ZAGRANICZNYM Z KRAJAMI UNII EUROPEJSKIEJ I EUROPY ŚRODKOWO-WSCHODNIEJ WEDŁUG SEKCJI I DZIAŁÓW CN (cd.)
TRANSACTION PRICE INDICES OF FOREIGN TRADE WITH THE EUROPEAN UNION AND CENTRAL AND EASTERN EUROPE COUNTRIES BY CN SECTION AND CHAPTER (cont.)

Sekcje Sections	Ogółem Total			Unia Europejska European Union			Europa Środkowo- Wschodnia Central and Eastern Europe		
	import imports	eksport exports	terms of trade	import imports	eksport exports	terms of trade	import imports	eksport exports	terms of trade
a - 2006 r. b - 2007 r.	rok poprzedni = 100 previous year = 100								
Odzież i dodatki odzieżowe dziane lub szydełkowane a	95,9	101,8	106,2	100,5	102,3	101,8	95,2	94,8	99,6
Articles of apparel and clothing accessories, knitted or crocheted b	118,6	104,3	87,9	99,6	102,3	102,7	96,9	102,4	105,7
Odzież i dodatki odzieżowe, bez dzianych i szydełkowanych a	106,1	98,7	93,0	114,7	98,6	86,0	96,4	95,3	98,9
Articles of apparel and clothing accessories, not knitted or crocheted b	106,4	100,0	94,0	88,3	99,4	112,6	98,1	99,9	101,8
Inne konfekcjonowane artykuły włókiennicze; odzież używana i używane artykuły włókiennicze; szmaty a	81,3	98,2	120,8	80,5	97,9	121,6	89,1	107,6	120,8
Other made-up textile articles; worn clothing and worn textile articles; rags b	81,5	96,9	118,9	86,2	96,3	111,7	116,8	96,1	82,3
Obuwie, nakrycia głowy, itp. a	97,5	98,2	100,7	104,0	96,5	92,8	91,7	103,7	113,1
Footwear, headgear and articles thereof b	118,8	104,3	87,8	103,5	102,5	99,0	123,6	103,8	84,0
Obuwie, getry i wyroby a	97,2	95,6	98,4	108,1	95,7	88,5	93,6	98,2	104,9
Footwear, gaiters and other b	122,2	105,9	86,7	103,5	104,4	100,9	124,5	104,5	83,9
Nakrycia głowy a	98,2	113,4	115,5	74,3	101,0	135,9	66,2	130,5	197,1
Headgear b	105,4	96,6	91,7	103,3	85,8	83,1	126,8	103,0	81,2
Parasole, laski, bicze, szpicruty i ich części a	104,4	114,6	109,8	106,1	104,9	98,9	-	117,0	-
Umbrellas, walking-sticks, whips, riding-crops and parts thereof b	105,5	97,8	92,7	90,6	100,8	111,3	-	87,7	-
Preparowane pióra i puch oraz wyroby z piór lub puchu, sztuczne kwiaty, wyroby z włosów a	99,6	99,5	99,9	67,0	100,4	149,9	-	86,6	-
Prepared feathers and down and articles made of feathers or of down, artificial flowers, articles of human hair b	97,1	107,5	110,7	131,7	105,3	80,0	-	100,0	-
Wyroby z kamienia, ceramiczne, szkło a	101,8	103,5	101,7	104,4	104,1	99,7	101,3	101,7	100,4
Articles of stone, ceramic products, glass b	100,5	108,2	107,7	103,3	107,0	103,6	104,0	111,4	107,1
Wyroby z kamieni, gipsu, cementu, azbestu, miki lub podobnych materiałów a	97,9	102,0	104,2	100,0	101,2	101,2	99,6	103,0	103,4
Articles of stone, plaster, cement, asbestos, mica or similar materials b	97,6	119,3	122,2	99,4	113,3	114,0	96,7	131,1	135,6
Wyroby ceramiczne a	103,6	98,5	95,1	100,3	96,8	96,5	103,7	100,1	96,5
Ceramic products b	107,8	99,1	91,9	113,6	101,0	88,9	104,3	90,7	87,0
Szkło i wyroby ze szkła a	102,9	107,9	104,9	107,7	110,2	102,3	100,2	101,4	101,2
Glass and glassware b	98,8	109,2	110,5	101,3	108,1	106,7	108,7	115,4	106,2

TABL. 29. WSKAŹNIKI CEN TRANSAKCYJNYCH W HANDLU ZAGRANICZNYM Z KRAJAMI UNII EUROPEJSKIEJ I EUROPY ŚRODKOWO-WSCHODNIEJ WEDŁUG SEKCJI I DZIAŁÓW CN (cd.)
TRANSACTION PRICE INDICES OF FOREIGN TRADE WITH THE EUROPEAN UNION AND CENTRAL AND EASTERN EUROPE COUNTRIES BY CN SECTION AND CHAPTER (cont.)

Sekcje Sections	Ogółem Total			Unia Europejska European Union			Europa Środkowo- Wschodnia Central and Eastern Europe		
	import imports	eksport exports	terms of trade	import imports	eksport exports	terms of trade	import imports	eksport exports	terms of trade
Działy Chapters	rok poprzedni = 100 previous year = 100								
a - 2006 r. b - 2007 r.									
Perły, kamienie szlachetne, metale szlachetne i wyroby	103,4	147,5	142,6	109,2	150,7	138,0	105,8	125,6	118,7
Pearls, precious stones, and metals articles thereof	105,3	104,1	98,9	106,5	104,2	97,8	89,1	103,4	116,0
Perły naturalne lub hodowlane; kamienie szlachetne lub półszlachetne; metale szlachetne, platerki, sztuczna biżuteria; monety	a 103,4	147,5	142,6	109,2	150,7	138,0	105,8	125,6	118,7
Natural or cultured pearls; precious or semi-precious stones; precious metals, plate, imitation jewellery; coin	b 105,3	104,1	98,9	106,5	104,2	97,8	89,1	103,4	116,0
Metale nieszlachetne i wyroby	106,1	117,9	111,1	106,0	118,0	111,3	105,5	107,7	102,1
Base metals and articles thereof	104,2	106,5	102,2	104,9	106,9	101,9	109,5	103,8	94,8
Żelazo, żeliwo i stal	a 100,8	110,7	109,8	101,5	111,6	110,0	98,8	93,5	94,6
Iron and steel	b 107,8	113,4	105,2	108,0	113,7	105,3	111,6	104,1	93,3
Wyroby z żeliwa lub stali	a 102,1	101,2	99,1	101,7	101,1	99,4	99,9	95,0	95,1
Articles of iron or steel	b 102,7	108,5	105,6	104,7	109,7	104,8	102,9	99,4	96,6
Miedź i wyroby	a 154,1	166,7	108,2	158,1	166,6	105,4	165,5	161,5	97,6
Copper and articles thereof	b 105,4	97,2	92,2	104,4	96,9	92,8	118,4	101,7	85,9
Nikiel i wyroby	a 109,8	207,5	189,0	111,9	194,8	174,1	106,2	156,6	147,5
Nickel and articles thereof	b 134,7	130,2	96,7	114,5	136,4	119,1	163,5	106,9	65,4
Aluminium i wyroby	a 112,4	115,6	102,8	110,4	117,0	106,0	125,3	107,2	85,6
Aluminium and articles thereof	b 98,8	101,8	103,0	99,1	103,0	103,9	97,5	96,3	98,8
Ołów i wyroby	a 121,2	123,9	102,2	120,9	124,3	102,8	111,9	95,4	85,3
Lead and articles thereof	b 148,0	162,5	109,8	147,9	165,1	111,6	116,6	120,4	103,3
Cynk i wyroby	a 175,1	190,7	108,9	172,7	196,1	113,5	223,9	157,2	70,2
Zinc and articles thereof	b 103,1	96,2	93,3	105,6	95,6	90,5	-	98,2	-
Cyna i wyroby	a 109,6	109,8	100,2	108,8	99,9	91,8	97,3	105,2	108,1
Tin and articles thereof	b 129,4	141,7	109,5	122,4	144,9	118,4	-	133,7	-
Inne metale nieszlachetne i wyroby	a 113,0	183,1	162,0	112,7	149,9	133,0	190,0	171,0	90,0
Other base metals and articles thereof	b 96,6	-	-	88,2	-	-	117,2	-	-
Narzędzia, przybory, noże, łyżki, widelce i inne sztuczki	a 98,9	124,1	125,5	97,7	97,2	99,5	82,2	183,7	223,5
Tools, implements, cutlery, spoons and forks, of base metal	b 94,8	107,0	112,9	94,3	101,2	107,3	90,0	118,0	131,1
Wyroby różne z metali nieszlachetnych	a 96,8	101,2	104,5	95,3	99,5	104,4	90,6	100,8	111,3
Miscellaneous articles of base metal	b 102,1	105,6	103,4	104,7	104,2	99,5	80,4	108,7	135,2

TABL. 29. WSKAŹNIKI CEN TRANSAKCYJNYCH W HANDLU ZAGRANICZNYM Z KRAJAMI UNII EUROPEJSKIEJ I EUROPY ŚRODKOWO-WSCHODNIEJ WEDŁUG SEKCJI I DZIAŁÓW CN (cd.)
TRANSACTION PRICE INDICES OF FOREIGN TRADE WITH THE EUROPEAN UNION AND CENTRAL AND EASTERN EUROPE COUNTRIES BY CN SECTION AND CHAPTER (cont.)

Sekcje Sections	Działy Chapters	Ogółem Total			Unia Europejska European Union			Europa Środkowo- Wschodnia Central and Eastern Europe		
		import	eksport	terms of trade	import	eksport	terms of trade	import	eksport	terms of trade
		imports	exports	trade	imports	exports	trade	imports	exports	trade
a - 2006 r. b - 2007 r.		rok poprzedni = 100 previous year = 100								
Maszyny i urządzenia, sprzęt elektryczny i elektrotechniczny	a	100,9	102,1	101,2	103,0	101,3	98,3	91,1	100,6	110,4
Machinery and mechanical appliances, electrical and electrotechnical equipment	b	95,9	97,8	102,0	99,4	97,4	98,0	100,7	99,2	98,5
Reaktory jądrowe; kotły; maszyny i urządzenia mechaniczne oraz ich części	a	100,9	97,9	97,0	103,6	95,9	92,6	100,4	95,5	95,1
<i>Nuclear reactors; boilers; machinery and mechanical appliances; parts thereof</i>	b	99,7	101,8	102,1	99,3	100,5	101,2	102,9	98,3	95,5
Maszyny i urządzenia elektryczne oraz ich części; rejestratory i odtwarzacze dźwięku, rejestratory i odtwarzacze obrazu i dźwięku telewizyjnego oraz części i akcesoria	a	100,9	106,8	105,8	102,0	106,9	104,8	84,1	109,7	130,4
<i>Electrical machinery and equipment and parts thereof; sound recorders and reproducers, television image and sound recorders and reproducers and parts and accessories of such articles</i>	b	91,5	94,1	102,8	99,7	94,9	95,2	98,0	100,8	102,9
Sprzęt transportowy	a	99,3	96,1	96,8	99,6	95,7	96,1	106,7	91,4	85,7
Transport equipment	b	103,3	101,1	97,9	104,0	99,0	95,2	99,7	105,2	105,5
Lokomotywy pojazdów szynowych, tabor szynowy i jego części; osprzęt i elementy torów kolejowych i tramwajowych wraz z częściami, mechaniczne komunikacyjne urządzenia sygnalizacyjne wszelkich typów	a	107,7	121,4	112,7	108,8	123,7	113,7	104,4	104,5	100,1
<i>Railway or tramway locomotives, rolling-stock and parts thereof; railway or tramway track fixtures and fittings and parts thereof; mechanical traffic signalling equipment of all kinds</i>	b	96,8	118,7	122,6	93,6	121,9	130,2	110,5	110,2	99,7
Pojazdy nieszynowe oraz ich części	a	99,2	95,7	96,5	99,6	94,4	94,8	103,4	92,2	89,2
<i>Vehicles other than railway or tramway rolling-stock and parts thereof</i>	b	102,9	98,3	95,5	103,6	96,9	93,5	99,8	102,9	103,1
Statki powietrzne, statki kosmiczne i ich części	a	103,3	124,9	120,9	71,7	120,4	167,9	102,2	56,7	55,5
<i>Aircraft, spacecraft and parts thereof</i>	b	99,4	105,7	106,3	126,7	106,6	84,1	80,4	130,5	162,3
Statki, łodzie oraz konstrukcje pływające	a	98,3	94,0	95,6	95,9	103,0	107,4	116,0	103,0	88,8
<i>Ships, boats and floating structures</i>	b	109,5	115,8	105,8	152,6	125,2	82,0	100,0	137,6	137,6

TABL. 29. WSKAŹNIKI CEN TRANSAKCYJNYCH W HANDLU ZAGRANICZNYM Z KRAJAMI UNII EUROPEJSKIEJ I EUROPY ŚRODKOWO-WSCHODNIEJ WEDŁUG SEKCJI I DZIAŁÓW CN (dok.)
TRANSACTION PRICE INDICES OF FOREIGN TRADE WITH THE EUROPEAN UNION AND CENTRAL AND EASTERN EUROPE COUNTRIES BY CN SECTION AND CHAPTER

Sekcje Sections	Ogółem Total			Unia Europejska European Union			Europa Środkowo- Wschodnia Central and Eastern Europe		
	import imports	eksport exports	terms of trade	Import imports	eksport exports	terms of trade	import imports	eksport exports	terms of trade
Działy Chapters	rok poprzedni = 100 previous year = 100								
a - 2006 r. b - 2007 r.									
Przyrządy i aparaty optyczne, fotograficzne, pomiarowe, kontrolne, itp.	93,8	102,2	109,0	90,2	106,1	117,6	104,6	98,6	94,3
Optical, photographic, measuring, checking instruments and thereof	108,4	90,8	83,8	102,4	89,2	87,1	101,8	103,1	101,3
Przyrządy, urządzenia i aparaty optyczne, fotograficzne, kinematograficzne, pomiarowo-kontrolne, precyzyjne, medyczne; ich części i akcesoria	93,6	102,6	109,6	89,4	106,8	119,5	105,4	98,3	93,3
Optical, photographic, cinematographic, measuring, checking, precision, medical instruments and apparatus; parts and accessories thereof	107,6	90,0	83,6	101,9	88,4	86,8	102,0	102,8	100,8
Zegary, zegarki oraz ich części	96,8	88,0	90,9	112,8	86,7	76,9	75,5	116,3	154,0
Clocks and watches and parts thereof	141,7	111,3	78,5	127,1	106,2	83,6	97,5	125,0	128,2
Instrumenty muzyczne; części i akcesoria	100,9	108,5	107,5	115,3	110,8	96,1	102,9	-	-
Musical instruments; parts and accessories of such articles	103,7	111,2	107,2	106,7	113,5	106,4	100,0	87,7	87,7
Broń i amunicja	125,4	92,7	73,9	123,8	-	-	-	121,1	-
Arms and ammunition	81,1	403,0	496,9	79,3	-	-	104,9	100,0	95,3
Broń i amunicja, ich części i akcesoria	125,4	92,7	73,9	123,8	-	-	-	121,1	-
Arms and ammunition, parts and accessories thereof	81,1	403,0	496,9	79,3	-	-	104,9	100,0	95,3
Wyroby różne - meble, prefabrykaty budynków, zabawki, itp.	95,9	101,7	106,0	95,4	102,2	107,1	96,1	98,6	102,6
Miscellaneous manufactured articles	103,4	102,2	98,8	104,1	101,8	97,8	103,1	103,3	100,2
Meble; pościel, materace, stelaże, lampy i oprawy oświetleniowe; reklamy świetlne, znaki informacyjne itp.; budynki prefabrykowane	94,8	100,7	106,2	95,1	101,1	106,3	93,2	99,0	106,2
Furniture; bedding, mattresses, mattress supports, lamps and lighting fitting; illuminated signs, illuminated name-plates and the like; prefabricated buildings	102,6	102,1	99,5	104,6	101,9	97,4	101,8	104,9	103,0
Zabawki, gry i artykuły sportowe; ich części i akcesoria	97,2	101,4	104,3	98,0	104,8	106,9	107,8	97,0	90,0
Toys, games and sports requisites; parts and accessories thereof	105,9	108,8	102,7	102,5	100,2	97,8	107,1	101,2	94,5
Różne wyroby przemysłowe	99,0	158,6	160,2	95,5	184,1	192,8	114,0	95,2	83,5
Miscellaneous manufactured articles	104,0	98,7	94,9	102,4	100,7	98,3	174,2	89,0	51,1

TABL. 30. WSKAŹNIKI CEN TRANSAKCYJNYCH W HANDLU ZAGRANICZNYM WEDŁUG PKWiU W 2007 R.
TRANSACTION PRICE INDICES OF FOREIGN TRADE BY POLISH CLASSIFICATION OF GOODS AND SERVICES IN 2007

Wyszczególnienie <i>Specification</i>	Import <i>Imports</i>	Eksport <i>Exports</i>	Terms of trade
	rok poprzedni = 100 <i>previous year = 100</i>		
OGÓŁEM TOTAL	100,7	102,7	102,0
Produkty rolnictwa, łowiectwa i leśnictwa <i>Products of agriculture, hunting and forestry</i>	105,9	109,3	103,2
Produkty rybołówstwa i rybactwa <i>Fish</i>	89,0	94,2	105,8
Produkty energetyczne górnictwa i kopalnictwa <i>Coal and lignite; peat; crude; petroleum and natural gas; uranium</i>	98,5	107,7	109,3
Produkty nieenergetyczne górnictwa i kopalnictwa <i>Metal ores and other mining and quarrying products</i>	111,2	127,0	114,2
Produkty spożywcze, napoje i wyroby tytoniowe <i>Food products, beverages and tobacco</i>	102,6	108,7	105,9
Wyroby włókiennicze (tekstylia) i odzież <i>Textiles and textile products</i>	100,8	100,7	99,9
Skóry wyprawione i wyroby ze skór wyprawionych <i>Leather and leather products</i>	108,0	101,1	93,6
Drewno i wyroby z drewna <i>Wood and wood products</i>	109,7	117,0	106,7
Masa włóknista, papier i wyroby z papieru; zapisane nośniki informacji; usługi poligraficzne <i>Pulp, paper and paper products; recorder media; printing services</i>	104,0	101,0	97,1
Koks, produkty rafinacji ropy naftowej i paliwo jądrowe <i>Coke, refined petroleum products and nuclear fuel</i>	99,9	101,4	101,5
Wyroby chemiczne <i>Chemical products</i>	99,1	105,6	106,6
Wyroby z gumy i tworzyw sztucznych <i>Rubber and plastic products</i>	102,2	103,0	100,8
Wyroby z pozostałych surowców niemetalicznych <i>Other non-metallic mineral products</i>	99,9	107,1	107,2
Metale i podstawowe wyroby z metali <i>Basic metals and fabricated metal products</i>	104,2	106,7	102,4
Maszyny i urządzenia, gdzie indziej niewymienione <i>Machinery and equipment, n.e.s.</i>	100,6	104,9	104,3
Urządzenia elektryczne i optyczne <i>Electrical and optical equipment</i>	94,5	94,5	100,0
Sprzęt transportowy <i>Transport equipment</i>	103,1	100,2	97,2
Produkty wytworzone, gdzie indziej niesklasyfikowane <i>Other manufactured goods, n.e.c.</i>	102,3	101,6	99,3
Energia elektryczna, gaz, para wodna i gorąca woda <i>Electricity, gas, steam and hot water</i>	108,1	95,3	88,2
Towary, gdzie indziej niesklasyfikowane <i>Goods, n.e.c.</i>	-	106,8	-

DZIAŁ VII
RELACJE

CHAPTER VII
RELATIONS

TABL. 31. RELACJE CEN TARGOWISKOWYCH DO CEN SKUPU
RELATIONS BETWEEN MARKET-PLACE PRICES AND PROCUREMENT PRICES

Wyszczególnienie <i>Specification</i>	2001	2002	2003	2004	2005	2006	2007	2008
	ceny skupu = 1,00 <i>procurement prices = 1.00</i>							
Ziarno zbóż: <i>Cereal grain:</i>								
pszenicy <i>wheat</i>	1,10	1,14	1,17	1,25	1,24	1,14	1,08	1,29
żyta <i>rye</i>	1,15	1,12	1,14	1,26	1,25	1,08	1,10	1,34
jęczmienia <i>barley</i>	1,01	0,99	0,98	1,04	1,14	1,19	1,11	1,20
owsa <i>oats</i>	1,13	1,16	1,01	1,17	1,27	1,21	1,25	1,40
Strączkowe jadalne: <i>Edible pulses:</i>								
groch <i>peas</i>	1,44	1,16	1,51	1,78	2,90	2,27	2,42	2,09
fasola <i>beans</i>	0,59	0,60	0,64	0,67	1,24	1,12	1,18	1,27
Ziemniaki ^a <i>Potatoes^a</i>	1,36	1,87	1,51	1,14	1,43	2,85	3,33	2,13
Kapusta biała <i>White cabbage</i>	1,46	1,21	1,70	1,66	1,65	1,77	1,66	1,73
Żywiec rzeźny: <i>Animals for slaughter:</i>								
wołowy <i>cattle</i>	0,72	0,72	1,02	0,93	1,02	1,05	1,09	1,09
wieprzowy <i>pigs</i>	0,98	1,02	0,99	0,96	1,02	1,01	1,04	1,01
Mleko krowie <i>Cows' milk</i>	1,31	1,42	1,42	1,25	1,41	1,43	1,33	1,64
Jaja kurze <i>Hen eggs</i>	1,83	1,88	1,74	1,95	2,06	1,90	2,09	2,32

^a W obliczeniach nie uwzględniono targowiskowych cen ziemniaków jadalnych wczesnych.
^a In computation the prices of edible early kinds of potatoes are not taken into consideration.

TABL. 32. WEWNĘTRZNE RELACJE CEN SKUPU
INTERNAL RELATIONS BETWEEN PROCUREMENT PRICES

Wyszczególnienie <i>Specification</i>	2001	2002	2003	2004	2005	2006	2007	2008
	cena skupu 1 dt pszenicy = 1,00 <i>procurement price of dt of wheat = 1.00</i>							
Ziarno zbóż (bez siewnego) - dt: <i>Cereal grain (excl. sowing seed):</i>								
żyta <i>rye</i>	0,72	0,76	0,78	0,75	0,75	0,86	0,85	0,80
jęczmienia <i>barley</i>	0,95	1,00	1,06	1,04	1,02	0,90	0,91	1,00
owosa i mieszanek zbożowych <i>oats and mixed cereal</i>	0,74	0,74	0,89	0,80	0,79	0,78	0,75	0,78
Rzepak i rzepik przemysłowy - dt <i>Industrial rape and agrimony</i>	1,63	1,96	2,23	1,83	2,11	2,09	1,35	1,97
Ziemniaki - dt <i>Potatoes</i>	0,45	0,55	0,54	0,52	0,70	0,68	0,42	0,46
Buraki cukrowe - dt <i>Sugar beets</i>	0,22	0,26	0,27	0,40	0,48	0,29	0,15	0,16
Kapusta - dt <i>Cabbage</i>	0,78	1,19	0,80	0,78	1,17	1,12	0,75	0,92
Żywiec rzeźny - dt: <i>Animals for slaughter:</i>								
wołowy <i>cattle</i>	5,71	6,23	5,49	7,18	11,03	9,03	5,58	6,27
wieprzowy <i>pigs</i>	8,62	8,19	7,01	8,85	10,41	7,94	4,90	6,24
Mleko krowie - hl <i>Cows' milk</i>	1,55	1,70	1,58	1,85	2,53	2,08	1,52	1,59
Jaja kurze spożywcze - 100 szt <i>Hen eggs - 100 pcs</i>	0,36	0,40	0,42	0,40	0,49	0,44	0,27	0,29

TABL. 33. RELACJE OPŁACALNOŚCI TUCZU TRZODY CHLEWNEJ^a
RELATIONS OF PROFITABILITY OF PIGS FATTENING^a

Wyszczególnienie <i>Specification</i>		2001	2002	2003	2004	2005	2006	2007	2008
		cena skupu 1 kg żywca wieprzowego do cen <i>procurement price of kg of pigs for slaughter to price of</i>							
1 kg żyta	a	11,9	10,8	9,0	11,9	13,8	9,2	5,8	7,8
<i>kg of rye</i>	b	10,3	9,6	7,9	9,4	11,0	8,5	5,2	5,8
1 kg jęczmienia	a	x	x	x	x	x	x	5,4	6,2
<i>kg of barley</i>	b	9,0	8,2	6,8	8,2	8,9	7,4	4,9	5,2
1 kg ziemniaków	a	19,0	14,9	13,0	17,0	15,0	11,6	11,7	13,5
<i>kg of potatoes</i>	b	x	x	x	x	x	x	x	x
1 l mleka krowiego	a	5,6	5,0	4,4	4,8	4,1	3,8	3,2	3,9
<i>l of cows' milk</i>	b	x	x	x	x	x	x	x	x

a Do obliczeń przyjęto ceny roczne.

a For calculation the annual prices were assumed.

TABL. 34. RELACJE CEN DETALICZNYCH NIEKTÓRYCH ŚRODKÓW PRODUKCJI DLA ROLNICTWA DO CEN SKUPU PRODUKTÓW ROLNYCH
RELATIONS BETWEEN RETAIL PRICES OF SELECTED MEANS OF PRODUCTION FOR AGRICULTURE AND PROCUREMENT PRICES OF AGRICULTURAL PRODUCTS

Produkty rolne <i>Agricultural products</i>	2001	2002	2003	2004	2005	2006	2007	2008
cena skupu 1 dt produktów rolnych = 1,00 <i>procurement prices of dt of agricultural products = 1.00</i>								

WĘGIEL KAMIENNY (1 t)
HARD COAL

Ziarno zbóż (bez siewnego): <i>Cereal grain (excl. sowing seed):</i>								
pszenicy <i>wheat</i>	8,4	10,2	9,8	9,7	12,8	11,0	7,4	9,4
żyta <i>rye</i>	11,6	13,4	12,6	13,1	17,0	12,8	8,7	11,7
Rzepak i rzepik przemysłowy <i>Industrial rape and agrimony</i>	5,1	5,2	4,4	5,3	6,1	5,3	5,5	4,8
Buraki cukrowe <i>Sugar beets</i>	38,0	39,6	35,7	24,6	26,8	38,2	48,3	58,3
Ziemniaki <i>Potatoes</i>	18,5	18,6	18,1	18,7	18,4	16,1	17,7	20,3
Żywiec rzeźny wieprzowy <i>Pigs for slaughter</i>	1,0	1,2	1,4	1,1	1,2	1,4	1,5	1,5
Mleko krowie ^a <i>Cows' milk^a</i>	5,4	6,2	6,2	5,3	5,1	5,3	4,9	5,9

MIESZANKA PASZOWA DLA TUCZNIKÓW (1 dt)
COMPOUND FEEDINGSTUFFS FOR PORKERS

Ziarno zbóż (bez siewnego): <i>Cereal grain (excl. sowing seed):</i>								
pszenicy <i>wheat</i>	1,6	1,8	1,8	2,0	2,3	1,8	1,4	1,7
żyta <i>rye</i>	2,2	2,4	2,3	2,7	3,0	2,0	1,6	2,2
Rzepak i rzepik przemysłowy <i>Industrial rape and agrimony</i>	1,0	0,9	0,79	1,1	1,1	0,84	1,0	0,88
Buraki cukrowe <i>Sugar beets</i>	7,4	7,1	6,5	5,0	4,7	6,1	8,9	10,8
Ziemniaki..... <i>Potatoes</i>	3,6	3,3	3,3	3,8	3,2	2,6	3,3	3,8
Żywiec rzeźny wieprzowy <i>Pigs for slaughter</i>	0,19	0,22	0,25	0,22	0,22	0,22	0,28	0,28
Mleko krowie ^a <i>Cows' milk^a</i>	1,0	1,1	1,1	1,1	0,89	0,84	0,90	1,1

^a W hektolitrach.
^a *In hectolitres.*

TABL. 34. RELACJE CEN DETALICZNYCH NIEKTÓRYCH ŚRODKÓW PRODUKCJI DLA ROLNICTWA DO CEN SKUPU PRODUKTÓW ROLNYCH (cd.)
RELATIONS BETWEEN RETAIL PRICES OF SELECTED MEANS OF PRODUCTION FOR AGRICULTURE AND PROCUREMENT PRICES OF AGRICULTURAL PRODUCTS (cont.)

Produkty rolne <i>Agricultural products</i>	2001	2002	2003	2004	2005	2006	2007	2008
cena skupu 1 dt produktów rolnych = 1,00 <i>procurement prices of dt of agricultural products = 1.00</i>								

OLEJ NAPĘDOWY (1 hl)
DIESEL OIL

Ziarno zbóż (bez siewnego): <i>Cereal grain (excl. sowing seed):</i>								
pszenicy <i>wheat</i>	5,1	6,0	6,2	6,8	10,3	8,8	5,3	7,0
żyta <i>rye</i>	7,0	7,8	8,0	9,1	13,7	10,2	6,2	8,7
Rzepak i rzepak przemysłowy <i>Industrial rape and agrimony</i>	3,1	3,0	2,8	3,7	4,9	4,2	3,9	3,5
Buraki cukrowe <i>Sugar beets</i>	23,0	23,2	22,8	17,2	21,6	30,6	34,7	43,3
Ziemniaki <i>Potatoes</i>	11,2	10,9	11,5	13,0	14,8	12,9	12,7	15,1
Żywiec rzeźny wieprzowy <i>Pigs for slaughter</i>	0,59	0,73	0,89	0,77	1,0	1,1	1,1	1,1
Mleko krowie ^a <i>Cows' milk^a</i>	3,3	3,6	3,9	3,7	4,1	4,2	3,5	4,4

POLIFOSKA (1 dt)
POLIFOSKA

Ziarno zbóż (bez siewnego): <i>Cereal grain (excl. sowing seed):</i>								
pszenicy <i>wheat</i>	1,9	2,2	2,2	2,2	2,9	2,4	1,6	3,1
żyta <i>rye</i>	2,6	2,9	2,8	2,9	3,8	2,8	1,9	3,9
Rzepak i rzepak przemysłowy <i>Industrial rape and agrimony</i>	1,1	1,1	0,97	1,2	1,4	1,2	1,2	1,6
Buraki cukrowe <i>Sugar beets</i>	8,4	8,6	7,9	5,4	6,0	8,4	10,6	19,2
Ziemniaki..... <i>Potatoes</i>	4,1	4,0	4,0	4,1	4,1	3,5	3,9	6,7
Żywiec rzeźny wieprzowy <i>Pigs for slaughter</i>	0,21	0,27	0,31	0,24	0,28	0,30	0,33	0,50
Mleko krowie ^a <i>Cows' milk^a</i>	1,2	1,3	1,4	1,2	1,1	1,2	1,1	1,9

^a W hektolitrach.
^a *In hectolitres.*

TABL. 34. RELACJE CEN DETALICZNYCH NIEKTÓRYCH ŚRODKÓW PRODUKCJI DLA ROLNICTWA DO CEN SKUPU PRODUKTÓW ROLNYCH (cd.)
RELATIONS BETWEEN RETAIL PRICES OF SELECTED MEANS OF PRODUCTION FOR AGRICULTURE AND PROCUREMENT PRICES OF AGRICULTURAL PRODUCTS (cont.)

Produkty rolne <i>Agricultural products</i>	2001	2002	2003	2004	2005	2006	2007	2008
cena skupu 1 dt produktów rolnych = 1,00 <i>procurement prices of dt of agricultural products = 1.00</i>								

CIĄGNIK "URSUS 2812"
TRACTOR "URSUS 2812"

Ziarno zbóż (bez siewnego): <i>Cereal grain (excl. sowing seed):</i>								
pszenicy <i>wheat</i>	775	946	968	1174	1714	1484	993	1121
żyta <i>rye</i>	1072	1243	1246	1575	2275	1724	1166	1395
Rzepak i rzepak przemysłowy <i>Industrial rape and agrimony</i>	476	483	433	640	813	711	734	568
Buraki cukrowe <i>Sugar beets</i>	3516	3679	3547	2961	3588	5157	6480	6946
Ziemniaki <i>Potatoes</i>	1709	1723	1794	2248	2463	2170	2378	2423
Żywiec rzeźny wieprzowy <i>Pigs for slaughter</i>	89,9	115	138	133	165	187	203*	180
Mleko krowie ^a <i>Cows' milk^a</i>	498	574	613	634	677	715	656	704

KOPACZKA DO ZIEMNIAKÓW
TRACTOR POTATO DIGGER

Ziarno zbóż (bez siewnego): <i>Cereal grain (excl. sowing seed):</i>								
pszenicy <i>wheat</i>	112	138	139	170	263	231	157	181
żyta <i>rye</i>	155	182	179	228	350	269	184	225
Rzepak i rzepak przemysłowy <i>Industrial rape and agrimony</i>	69,0	70,6	62,2	92,8	125	111	116	91,8
Buraki cukrowe <i>Sugar beets</i>	510	538	510	429	551	804	1022	1123
Ziemniaki <i>Potatoes</i>	248	252	258	326	379	338	375	392
Żywiec rzeźny wieprzowy <i>Pigs for slaughter</i>	13,0	16,9	19,9	19,2	25,3	29,1	32,0*	29,0
Mleko krowie ^a <i>Cows' milk^a</i>	72,2	84,0	88,1	91,8	104	111	103	114

^a W hektolitrach.
^a *In hectolitres.*

TABL. 34. RELACJE CEN DETALICZNYCH NIEKTÓRYCH ŚRODKÓW PRODUKCJI DLA ROLNICTWA DO CEN SKUPU PRODUKTÓW ROLNYCH (cd.)
RELATIONS BETWEEN RETAIL PRICES OF SELECTED MEANS OF PRODUCTION FOR AGRICULTURE AND PROCUREMENT PRICES OF AGRICULTURAL PRODUCTS (cont.)

Produkty rolne <i>Agricultural products</i>	2001	2002	2003	2004	2005	2006	2007	2008
	cena skupu 1 dt produktów rolnych = 1,00 <i>procurement prices of dt of agricultural products = 1.00</i>							

KOMBAJN ZBOŻOWY SAMOBIEŻNY
SELF-PROPELLED COMBINE HARVESTER

Ziarno zbóż (bez siewnego): <i>Cereal grain (excl. sowing seed):</i>								
pszenicy <i>wheat</i>	4077	5034	4843	6592	9735	6935	4546	4989
żyta <i>rye</i>	5642	6615	6235	8845	12923	8058	5336	6205
Rzepak i rzepak przemysłowy <i>Industrial rape and agrimony</i>	2503	2572	2168	3598	4619	3322	3359	2528
Buraki cukrowe <i>Sugar beets</i>	18498	19584	17747	16636	20375	24100	29668	30903
Ziemniaki <i>Potatoes</i>	8990	9174	8975	12631	13991	10141	10888	10783
Żywiec rzeźny wieprzowy <i>Pigs for slaughter</i>	473	614	691	745	935	873	928*	799
Mleko krowie ^a <i>Cows' milk^a</i>	2621	3058	3068	3561	3844	3342	3001	3134

BRONA CIĄGNIKOWA, ZAWIESZANA
TRACTOR MOUNTED, HARROW

Ziarno zbóż (bez siewnego): <i>Cereal grain (excl. sowing seed):</i>								
pszenicy <i>wheat</i>	16,6	20,3	19,6	25,9	43,1	36,3	23,9	28,0
żyta <i>rye</i>	23,0	26,7	25,2	34,7	57,2	42,2	28,1	34,8
Rzepak i rzepak przemysłowy <i>Industrial rape and agrimony</i>	10,2	10,4	8,8	14,1	20,5	17,4	17,7	14,2
Buraki cukrowe <i>Sugar beets</i>	75,4	79,0	71,8	65,2	90,2	126	156	173
Ziemniaki <i>Potatoes</i>	36,7	37,0	36,3	49,5	62,0	53,1	57,2	60,5
Żywiec rzeźny wieprzowy <i>Pigs for slaughter</i>	1,9	2,5	2,8	2,9	4,1	4,6	4,9	4,5
Mleko krowie ^a <i>Cows' milk^a</i>	10,7	12,3	12,4	14,0	17,0	17,5	15,8	17,6

^a W hektolitrach.
^a *In hectolitres.*

TABL. 34. RELACJE CEN DETALICZNYCH NIEKTÓRYCH ŚRODKÓW PRODUKCJI DLA ROLNICTWA DO CEN SKUPU PRODUKTÓW ROLNYCH (dok.)
RELATIONS BETWEEN RETAIL PRICES OF SELECTED MEANS OF PRODUCTION FOR AGRICULTURE AND PROCUREMENT PRICES OF AGRICULTURAL PRODUCTS

Produkty rolne <i>Agricultural products</i>	2001	2002	2003	2004	2005	2006	2007	2008
	cena skupu 1 dt produktów rolnych = 1,00 <i>procurement prices of dt of agricultural products = 1.00</i>							

KULTYWATOR CIĄGNIKOWY, ZAWIESZANY
TRAILED CULTIVATOR

Ziarno zbóż (bez siewnego): <i>Cereal grain (excl. sowing seed):</i>								
pszenicy <i>wheat</i>	16,8	21,2	20,1	23,2	34,5	37,4	33,9	40,7
żyta <i>rye</i>	23,3	27,8	25,9	31,2	45,8	43,5	39,8	50,6
Rzepak i rzepak przemysłowy <i>Industrial rape and agrimony</i>	10,3	10,8	9,0	12,7	16,4	17,9	25,1	20,6
Buraki cukrowe <i>Sugar beets</i>	76,4	82,4	73,6	58,6	72,2	130	222	252
Ziemniaki <i>Potatoes</i>	37,1	38,6	37,2	44,5	49,6	54,7	81,3	88,0
Żywiec rzeźny wieprzowy <i>Pigs for slaughter</i>	2,0	2,6	2,9	2,6	3,3	4,7	6,9*	6,5
Mleko krowie ^b <i>Cows' milk^b</i>	10,8	12,9	12,7	12,5	13,6	18,0	22,4	25,6

SIEWNIK ZBOŻOWY CIĄGNIKOWY
TRACTOR GRAIN SEEDER

Ziarno zbóż (bez siewnego): <i>Cereal grain (excl. sowing seed):</i>								
pszenicy <i>wheat</i>	136	165	164	215	342	295	200	246
żyta <i>rye</i>	188	217	211	288	453	342	235	306
Rzepak i rzepak przemysłowy <i>Industrial rape and agrimony</i>	83,4	84,5	73,3	117	162	141	148	125
Buraki cukrowe <i>Sugar beets</i>	616	643	600	542	715	1024	1307	1524
Ziemniaki <i>Potatoes</i>	299	301	303	412	491	431	480	532
Żywiec rzeźny wieprzowy <i>Pigs for slaughter</i>	15,8	20,2	23,4	24,3	32,8	37,1	41,0*	39,4
Mleko krowie ^a <i>Cows' milk^a</i>	87,3	100	104	116	135	142	132	155

^a W hektolitrach.

^a *In hectolitres.*

TABL. 35. RELACJE CEN DETALICZNYCH NIEKTÓRYCH ARTYKUŁÓW ŻYWNOŚCIOWYCH DO CEN SKUPU PRODUKTÓW ROLNYCH (dok.)
RELATIONS BETWEEN RETAIL PRICES OF SELECTED FOODSTUFFS AND PROCUREMENT PRICES OF AGRICULTURAL PRODUCTS

Produkty rolne <i>Agricultural products</i>	2001	2002	2003	2004	2005	2006	2007	2008
	cena skupu 1 kg produktów rolnych = 1,00 <i>procurement prices of kg of agricultural products = 1.00</i>							

ŻYWIEC RZEŻNY WIEPRZOWY (dok.)
PIGS FOR SLAUGHTER

Baleron gotowany - kg	4,21	4,98	5,06	4,16	4,46	4,58	4,77	4,24
<i>"Baleron" (cervical pork, boiled) - kg</i>								
Kiełbasa "Myśliwska" - kg	5,31	6,50	6,98	5,58	6,37	6,84	7,13	6,50
<i>Sausage "Myśliwska" - kg</i>								
Kiełbasa "Toruńska" - kg	2,91	3,48	3,55	2,82	3,14	3,31	3,44	3,14
<i>Sausage "Toruńska" - kg</i>								
Boczek surowy - kg	2,34	2,92	2,99	2,52	2,82	2,88	3,02	2,76
<i>Raw bacon - kg</i>								
Słonina - kg	0,89	1,03	0,96	0,92	1,13	1,01	0,97	0,98
<i>Pork fat - kg</i>								

MLEKO KROWIE ^a
COWS' MILK ^a

Mleko krowie spożywcze o zawartości tłuszczu 2-2,5% - l	1,67	1,83	1,81	1,56	1,57	1,70	1,61	1,99
<i>Cows' milk, fat content 2-2.5% - l</i>								
Ser twarogowy półtłusty - kg	11,15	12,19	12,17	10,34	10,12	10,20	9,62	11,55
<i>Semi-fat cottage cheese - kg</i>								
Ser dojrzewający "Gouda" - kg ...	19,94	19,96	19,01	18,34	17,61	16,70	16,40	18,45
<i>Ripening cheese "Gouda" - kg</i>								
Śmietana o zawartości tłuszczu 18% - 200ml	1,63	1,69	1,68	1,44	1,41	1,41	1,30	1,54
<i>Sour cream, fat content 18% - 200 ml</i>								
Masło świeże o zawartości tłuszczu 82,5% - 200 g	3,01	3,26	3,43	3,48	3,39	3,26	3,16	3,62
<i>Fresh butter, fat content 82.5% - 200 g</i>								

^a W litrach.
^a In litres.

TABL. 36. RELACJE CEN DETALICZNYCH NIEKTÓRYCH TOWARÓW ŻYWNOŚCIOWYCH, NAPOJÓW ALKOHOLOWYCH I WYROBÓW TYTONIOWYCH DO CEN CHLEBA
RELATIONS BETWEEN RETAIL PRICES OF SELECTED FOODSTUFFS, ALCOHOLIC BEVERAGES, TOBACCO AND RETAIL PRICES OF BREAD

Wyszczególnienie Specification	2001	2002	2003	2004	2005	2006	2007	2008
	cena chleba pszenno-żytniego wagi 0,5 kg = 1,00 price of wheat-rye bread, 0.5 kg = 1.00							
Ryż – kg Rice - kg	1,6	1,6	1,5	1,9	2,0	1,9	1,8	2,2
Makaron jajeczny - 400 g Egg pasta - 400 g	2,4	2,7	2,8	2,9	3,0	3,0	1,8	1,9
Mąka pszenna "Poznańska" - kg ... Wheat flour "Poznańska" - kg	1,2	1,2	1,1	1,2	1,1	1,1	1,1	1,1
Kasza manna - kg Semolina - kg	1,4	1,6	1,6	1,7	1,8	1,8	1,8	1,9
Kasza jęczmienna - 0,5 kg Pearl-barley - 0.5 kg	0,74	0,81	0,82	0,83	0,88	0,87	0,84	1,0
Mięso wołowe z kością (rostbef) - kg Beef meat, bone-in (roast beef) - kg	7,3	8,0	8,2	10,0	12,1	12,6	11,1	10,0
Mięso wołowe bez kości (z udźca) - kg Beef meat, boneless (gammon) - kg	10,1	10,8	11,0	13,1	15,5	16,1	14,4	13,1
Mięso wieprzowe z kością (schab środkowy) - kg Pork meat, bone-in (centre loin) - kg	10,0	10,1	9,3	10,3	10,0	9,6	8,5	8,0
Kurczęta patroszone - kg Disembowelled chicken - kg	4,1	3,7	3,9	4,1	4,2	3,6	4,0	3,4
Szynka wieprzowa gotowana - kg Pork ham, boiled - kg	14,0	14,8	14,0	14,4	14,8	14,4	12,6	11,4
Kiełbasa "Toruńska" - kg Sausage "Toruńska" - kg	8,7	9,3	8,6	8,5	8,9	8,7	7,5	7,0
Kiełbasa "Zwyczajna" - kg Sausage "Zwyczajna" - kg	6,6	6,9	6,3	6,4	6,7	6,5	5,7	5,4
Filety z morszczuka mrożone - kg Fillets of hake, frozen - kg	10,4	11,1	10,3	9,5	9,7	9,8	6,7	7,9
Mleko krowie spożywcze o zawar- tości tłuszczu 2-2,5% - l Cows' milk, fat content 2-2.5% - l	0,90	1,0	0,98	1,0	1,1	1,2	1,1	1,1
Ser twarogowy półtłusty - kg Semi-fat cottage cheese - kg	6,0	6,6	6,6	6,5	7,0	7,0	6,5	6,5
Ser dojrzewający "Gouda" - kg Ripening "Gouda cheese" - kg	10,7	10,7	10,4	11,6	12,1	11,6	11,1	10,4

TABL. 36. RELACJE CEN DETALICZNYCH NIEKTÓRYCH ARTYKUŁÓW ŻYWNOŚCIOWYCH, NAPOJÓW ALKOHOLOWYCH I WYROBÓW TYTONIOWYCH DO CEN CHLEBA (dok.)
RELATIONS BETWEEN RETAIL PRICES OF SELECTED FOODSTUFFS, ALCOHOLIC BEVERAGES, TOBACCO AND RETAIL PRICES OF BREAD

Wyszczególnienie <i>Specification</i>	2001	2002	2003	2004	2005	2006	2007	2008
	cena chleba pszenno-żytniego wagi 0,5 kg = 1,00 <i>price of wheat-rye bread, 0.5 kg = 1.00</i>							
Jaja kurze świeże - szt <i>Hen eggs, fresh - piece</i>	0,23	0,22	0,25	0,27	0,25	0,26	0,23	0,22
Masło świeże o zawartości tłuszczu 82,5% - 200 g <i>Fresh butter, fat content 82.5% - 200 g</i>	1,6	1,8	1,9	2,2	2,3	2,2	2,1	2,0
Margaryna do smarowania pieczywa – za 400 g <i>Vegetable butter - per 0.5 kg</i>	1,9	2,2	2,3	2,3	2,4	2,3	1,9	2,0
Olej rzepakowy produkcji krajowej - I <i>Rape-oil domestic production - I</i>	2,8	3,1	3,4	3,5	3,5	3,5	3,1	3,3
Boczek surowy - kg <i>Raw bacon - kg</i>	7,0	7,8	7,2	7,6	8,0	7,5	6,6	6,1
Jabłka - kg <i>Apples - kg</i>	1,5	1,3	1,4	1,4	1,5	1,7	1,8	1,7
Buraki - kg <i>Beetroots - kg</i>	0,78	1,0	0,92	0,81	0,88	1,0	0,85	0,87
Marchew - kg <i>Carrots - kg</i>	1,1	1,1	1,1	1,0	1,1	1,3	1,1	1,0
Ziemniaki - kg <i>Potatoes - kg</i>	0,44	0,54	0,52	0,47	0,58	0,90	0,75	0,53
Cukier biały kryształ - kg <i>White sugar, crystallized - kg</i>	1,7	1,7	1,6	2,3	2,3	2,3	1,9	1,5
Miód pszczeli - 400 g <i>Natural honey - 400 g</i>	4,5	5,0	5,1	5,1	5,5	5,5	4,7	4,4
Czekolada pełna mleczna - 100 g.. <i>Milk chocolate - 100 g</i>	1,7	1,9	2,0	2,1	2,3	2,3	2,0	1,8
Kawa naturalna mielona "Tchibo Family" - 250 g <i>Natural coffee "Tchibo Family", ground - 250 g</i>	4,0	3,5	3,4	3,3	3,4	3,5	3,4	3,2
Herbata "Madras" - 100 g <i>Tea "Madras" - 100 g</i>	1,5	1,6	1,6	1,6	1,7	1,6	1,5	1,5
Wódka czysta "Polonaise - Polish Vodka" 40% - 0,5 l <i>Pure vodka "Polonaise - Polish Vodka" 40% - 0.5 l</i>	16,2	17,7	15,6	15,1	14,5	13,5	11,5	10,3
Papierosy "Mars" - 20 szt <i>Cigarettes "Mars" - 20 pcs</i>	2,8	3,1	3,3	3,5	3,9	4,1	3,8	3,7

DZIAŁ VIII
**PODSTAWOWE DANE
O WOJEWÓDZTWACH**

CHAPTER VIII
***BASIC DATA
ON VOIVODSHIPS***

**TABL. 37. PRZECIĘTNE CENY SKUPU WAŻNIEJSZYCH PRODUKTÓW ROLNYCH WEDŁUG
WOJEWÓDZTW W 2008 R.
AVERAGE PROCUREMENT PRICES OF MAJOR AGRICULTURAL PRODUCTS BY VOIVODSHIP IN 2008**

Województwa Voivodships	Ziarno zbóż (bez siewnego) Cereal grain (excl. sowing seed)				Ziemniaki jadalne (bez wczesnych) Edible potatoes (excl. early kinds)	Mleko krowie w zł za 1 l Cows' milk in zł per l	Żywiec rzeźny Animals for slaughter	
	pszenicy wheat	żyta rye	jęczmienia barley	owsa i mieszanek zbożowych oats and mixed cereal			bydło (bez cieląt) cattle (excl. calves)	trzoda chlewna pigs for slaughter
	w zł za 1 dt in zł per dt						w zł za 1 kg wagi żywej in zł per kg of live weight	
P O L S K A	64,24	51,65	64,37	50,34	39,08	1,02	4,03	4,01
P O L A N D								
Dolnośląskie	62,65	52,18	67,94	50,39	35,49	1,12	3,82	4,38
Kujawsko-pomorskie	67,50	57,77	70,98	62,17	48,17	1,02	4,14	4,11
Lubelskie	65,75	56,65	65,53	51,29	22,28	0,97	4,21	4,00
Lubuskie	61,92	52,44	62,28	47,50	21,09	1,01	3,65	3,95
Łódzkie	71,53	57,91	66,35	55,52	35,14	0,95	3,91	3,95
Małopolskie	67,58	58,99	70,83	55,52	34,79	0,96	4,05	3,98
Mazowieckie	67,78	54,04	70,59	58,24	44,06	0,98	3,90	4,07
Opolskie	67,33	51,82	66,24	54,29	49,01	1,16	4,19	4,01
Podkarpackie	64,33	51,52	60,96	52,12	29,56	0,93	3,88	4,02
Podlaskie	65,39	50,92	61,14	45,72	32,94	1,09	4,16	3,99
Pomorskie	60,22	48,99	57,32	50,58	38,30	0,97	3,77	4,01
Śląskie	65,04	61,06	58,92	50,48	37,71	1,04	4,16	3,91
Świętokrzyskie	66,85	56,45	60,94	51,32	39,24	0,94	4,34	4,08
Warmińsko-mazurskie	59,53	51,71	61,75	54,61	40,62	1,03	3,85	4,04
Wielkopolskie	70,66	55,87	65,96	50,00	44,12	1,04	4,08	3,96
Zachodniopomorskie	61,13	45,46	53,70	49,51	37,76	1,10	4,06	4,02

**TABL. 38. PRZECIĘTNE CENY UZYSKIWANE PRZEZ ROLNIKÓW NA TARGOWISKACH WEDŁUG
WOJEWÓDZTW W 2008 R.**
AVERAGE PRICES RECEIVED BY FARMERS ON MARKET-PLACES BY VOIVODSHIP IN 2008

Województwa Voivodships	Ziarno zbóż Cereal grain				Ziemniaki (bez jadalnych wczesnych)	Żywiec rzeźny trzoda chlewna w zł za 1 kg Pigs for slaughter in zł per kg	Zwierzęta gospodarskie Livestock	
	pszenicy wheat	żyta rye	jęczmienia barley	owsa oats	Potatoes (excl.edible early kinds)		krowa dojna dairy cow	prosię na chów piglet
	w zł za 1 dt in zł per dt					w zł za 1 szt in zł per head		
P O L S K A	82,82	69,41	77,42	70,29	63,40	4,06	2484	103,20
P O L A N D								
Dolnośląskie	95,04	91,11	80,67	89,17	71,67	.	.	.
Kujawsko-pomorskie	84,37	73,05	81,68	88,29	67,58	3,67	2508	84,59
Lubelskie	74,89	63,63	71,53	60,78	52,02	.	.	98,69
Lubuskie	97,57	96,56	99,84	78,68	78,33	3,67	.	93,33
Łódzkie	83,53	69,02	78,64	70,44	55,57	3,74	2605	94,95
Małopolskie	81,08	71,87	75,08	70,06	61,92	4,18	2200	121,25
Mazowieckie	83,07	66,40	77,71	70,56	53,69	3,89	2471	98,75
Opolskie	75,00	.	.	.	78,14	.	.	91,93
Podkarpackie	82,27	66,71	76,79	68,12	67,25	3,95	2072	112,91
Podlaskie	80,37	62,47	76,27	63,74	49,07	.	2670	111,08
Pomorskie	87,53	70,49	82,61	70,40	73,15	4,20	.	88,17
Śląskie	89,28	77,68	82,77	78,27	67,58	4,02	2667	127,86
Świętokrzyskie	75,02	64,49	70,19	60,57	52,97	4,07	2347	102,78
Warmińsko-mazurskie	77,71	57,49	66,41	60,67	65,03	4,64	3085	114,07
Wielkopolskie	89,16	75,01	84,63	87,57	70,44	3,37	2431	93,05
Zachodniopomorskie	82,45	63,51	59,72	59,98	78,79	3,34	.	101,59

TABL. 39. ŚREDNIOROCZNE CENY GRUNTÓW ORNYCH W OBROCI PRYWATNYM WEDŁUG WOJEWÓDZTW W 2008 R.
AVERAGE ANNUAL PRICES OF ARABLE LAND IN PRIVATE TURNOVER BY VOIVODSHIP IN 2008

Województwa Voivodships	Grunty orne Arable land			
	ogółem total	dobre (klasa I, II, IIIa) fertile	średnie (klasa IIIb, IV) medium fertile	slabe (klasa V, VI) barren
	w złotych za 1 ha in zł per ha			
POLSKA	15 388	18 747	16 096	12 222
POLAND				
Dolnośląskie	14 668	18 200	14 776	9 963
Kujawsko-pomorskie	25 178	29 534	25 960	20 058
Lubelskie	10 502	13 290	10 457	7 826
Lubuskie	7 924	9 300	8 322	6 636
Łódzkie	15 160	18 574	17 150	11 599
Małopolskie	14 151	15 571	14 238	11 527
Mazowieckie	17 654	24 397	18 298	13 902
Opolskie	14 065	17 990	14 829	10 361
Podkarpackie	8 294	9 537	8 294	7 073
Podlaskie	17 105	20 857	18 701	14 164
Pomorskie	18 083	21 937	18 174	15 765
Śląskie	15 069	20 838	14 690	11 292
Świętokrzyskie	8 786	11 726	8 938	6 146
Warmińsko-mazurskie	13 228	14 982	14 049	11 367
Wielkopolskie	24 535	33 889	26 106	17 879
Zachodniopomorskie	10 082	11 787	10 659	8 200

TABL. 40. KWARTALNE CENY GRUNTÓW ORNYCH W OBROCI PRYWATNYM WEDŁUG WOJEWÓDZTW W 2008 R.
QUARTERLY PRICES OF ARABLE LAND IN PRIVATE TURNOVER BY VOIVODSHIP IN 2008

Województwa Voivodships	Grunty orne Arable land							
	ogółem total				dobre (klasa I, II, IIIa) fertile			
	I-III	IV-VI	VII-IX	X-XII	I-III	IV-VI	VII-IX	X-XII
	w złotych za 1 ha in zł per ha							
POLSKA	14 548	16 241	15 322	15 441	17 602	19 999	18 695	18 691
POLAND								
Dolnośląskie	13 279	16 160	13 946	15 288	16 189	20 542	16 844	19 223
Kujawsko-pomorskie	24 322	25 480	25 446	25 464	27 940	30 729	29 873	29 596
Lubelskie	9 844	10 745	10 551	10 866	12 415	13 519	13 481	13 744
Lubuskie	7 538	8 732	7 764	7 661	9 081	9 638	9 559	8 922
Łódzkie	14 418	15 851	14 881	15 488	17 970	21 048	17 475	17 804
Małopolskie	13 309	14 856	14 228	14 209	14 652	16 857	15 316	15 460
Mazowieckie	16 936	20 289	16 715	16 674	24 447	26 585	23 146	23 409
Opolskie	13 426	14 845	13 782	14 207	17 252	18 638	17 933	18 137
Podkarpackie	7 703	8 543	8 457	8 475	8 653	9 403	10 268	9 824
Podlaskie	16 261	18 258	16 789	17 112	20 633	20 654	21 051	21 087
Pomorskie	17 291	19 608	17 796	17 637	21 750	23 076	21 337	21 587
Śląskie	13 843	15 316	14 724	16 392	19 860	19 391	21 267	22 835
Świętokrzyskie	8 318	10 082	8 315	8 428	10 987	14 240	10 668	11 010
Warmińsko-mazurskie	12 245	14 544	13 264	12 857	13 462	17 694	14 190	14 584
Wielkopolskie	22 933	26 381	24 408	24 419	31 589	36 793	33 552	33 620
Zachodniopomorskie	9 704	10 733	9 832	10 060	11 750	12 157	11 707	11 536

**TABL. 40. KWARTALNE CENY GRUNTÓW ORNYCH W OBROTCIE PRYWATNYM WEDŁUG
WOJEWÓDZTW W 2008 R. (dok.)
QUARTERLY PRICES OF ARABLE LAND IN PRIVATE TURNOVER BY VOIVODSHIP IN 2008**

Województwa Voivodships	Grunty orne Arable land							
	średnie (klasa IIIb, IV) medium fertile				słabe (klasa V, VI) barren			
	I-III	IV-VI	VII-IX	X-XII	I-III	IV-VI	VII-IX	X-XII
	w złotych za 1 ha in zł per ha							
POLSKA	15 269	16 867	16 013	16 235	11 638	12 674	12 278	12 297
POLAND								
Dolnośląskie	13 261	15 859	14 328	15 658	9 234	11 725	9 392	9 498
Kujawsko-pomorskie	25 502	25 639	26 202	26 496	19 144	20 338	20 312	20 439
Lubelskie	9 988	10 589	10 463	10 789	7 276	8 018	7 904	8 105
Lubuskie	7 926	9 369	8 004	7 991	6 162	7 551	6 398	6 433
Łódzkie	15 951	17 549	17 335	17 763	11 236	11 410	11 522	12 230
Małopolskie	12 996	15 884	13 965	14 105	11 338	9 725	12 714	12 332
Mazowieckie	17 153	21 857	17 232	16 949	13 372	15 271	13 538	13 426
Opolskie	14 084	15 620	14 506	15 106	9 887	10 880	10 229	10 446
Podkarpackie	7 694	8 471	8 576	8 436	6 750	7 438	6 822	7 283
Podlaskie	17 621	20 381	18 140	18 662	13 652	14 629	14 087	14 286
Pomorskie	17 103	20 401	17 654	17 540	14 963	16 948	15 739	15 409
Śląskie	13 671	14 994	14 085	16 010	10 133	12 868	10 772	11 395
Świętokrzyskie	8 372	10 277	8 534	8 571	6 057	6 448	5 995	6 082
Warmińsko-mazurskie	13 038	15 413	14 124	13 623	10 641	12 005	11 659	11 164
Wielkopolskie	24 618	27 481	26 076	26 249	16 943	18 927	17 953	17 692
Zachodniopomorskie	10 111	11 352	10 385	10 788	7 786	8 932	7 924	8 159

**TABL. 41. WSKAŹNIKI CEN TOWARÓW I USŁUG KONSUMPCYJNYCH
WEDŁUG WOJEWÓDZTW W 2008 R.**
PRICE INDICES OF CONSUMER GOODS AND SERVICES BY VOIVODSHIP IN 2008

Wyszczególnienie <i>Specification</i>	Żywność i napoje bezalkoholowe <i>Food and non-alcoholic beverages</i>	Napoje alkoholowe i wyroby tytoniowe <i>Alcoholic beverages, tobacco</i>	Odzież i obuwie <i>Clothing and footwater</i>	Użytkowanie mieszkania i nośniki energii <i>Housing, water, electricity, gas and other fuels</i>	Wyposażenie mieszkania i prowadzenie gosp. dom. <i>Furnishings, household equipment and routine maintenance of the house</i>	Zdrowie <i>Health</i>
	rok poprzedni = 100 <i>previous year = 100</i>					
Polska	106,1	106,4	93,1	109,1	102,1	103,4
Poland						
Dolnośląskie	107,0	107,0	94,7	109,3	102,0	103,5
Kujawsko-pomorskie	106,3	107,2	89,9	110,0	102,1	103,5
Lubelskie	106,0	105,6	94,3	108,7	101,9	103,2
Lubuskie	106,0	105,1	92,2	108,5	102,7	103,0
Łódzkie	105,8	106,5	92,8	109,1	101,9	103,5
Małopolskie	106,2	106,4	91,4	109,8	102,4	103,4
Mazowieckie	105,7	106,3	94,1	108,1	102,6	103,5
Opolskie	105,7	107,0	86,9	111,1	102,6	104,2
Podkarpackie	105,7	106,9	97,7	109,0	102,9	103,0
Podlaskie	106,4	105,6	94,9	108,8	101,6	104,1
Pomorskie	106,3	105,9	89,9	109,5	102,1	103,2
Śląskie	104,7	106,2	94,9	109,2	100,9	103,5
Świętokrzyskie	106,1	107,6	94,0	110,0	101,7	103,6
Warmińsko-mazurskie	107,1	106,9	89,9	108,2	101,4	103,5
Wielkopolskie	106,8	107,1	94,2	110,0	102,5	102,7
Zachodniopomorskie	105,8	106,8	94,7	108,7	101,5	102,7

**TABL. 41. WSKAŹNIKI CEN TOWARÓW I USŁUG KONSUMPCYJNYCH
WEDŁUG WOJEWÓDZTW W 2008 R. (dok.)**
PRICE INDICES OF CONSUMER GOODS AND SERVICES BY VOIVODSHIP IN 2008

Wyszczególnienie <i>Specification</i>	Transport <i>Transport</i>	Łączność <i>Communication</i>	Rekreacja i kultura <i>Recreation and culture</i>	Edukacja <i>Education</i>	Restauracje i hotele <i>Restaurants and hotels</i>	Inne towary i usługi <i>Miscellaneous goods and services</i>
	rok poprzedni = 100 <i>previous year = 100</i>					
Polska	103,1	99,3	99,7	103,5	106,1	101,4
Poland						
Dolnośląskie	103,3	99,1	98,7	106,9	107,3	101,2
Kujawsko-pomorskie	103,0	99,6	98,1	103,2	106,1	101,7
Lubelskie	104,1	99,4	99,3	103,3	106,6	102,2
Lubuskie	102,9	99,4	100,3	103,9	108,1	102,7
Łódzkie	103,3	99,2	98,9	103,3	106,6	100,6
Małopolskie	103,6	99,4	99,9	103,8	105,1	100,1
Mazowieckie	103,3	99,2	100,9	103,0	104,9	101,5
Opolskie	102,4	99,8	100,0	103,6	106,2	101,3
Podkarpackie	103,2	99,7	100,2	104,2	105,9	102,3
Podlaskie	102,7	99,6	100,0	103,0	106,0	100,8
Pomorskie	102,7	99,3	98,7	103,3	107,0	101,6
Śląskie	102,7	99,2	99,6	102,3	104,8	100,4
Świętokrzyskie	102,0	99,5	101,7	101,3	104,7	99,9
Warmińsko-mazurskie	102,9	99,5	99,7	103,3	105,9	103,0
Wielkopolskie	102,8	99,1	100,1	104,2	106,8	102,2
Zachodniopomorskie	103,8	99,5	99,7	104,4	105,2	101,3

**TABL. 42. KWARTALNE WSKAŹNIKI CEN TOWARÓW I USŁUG KONSUMPCYJNYCH
WEDŁUG WOJEWÓDZTW W 2008 R.
QUARTERLY PRICE INDICES OF CONSUMER GOODS AND SERVICES
BY VOIVODSHIP IN 2008**

Wyszczególnienie <i>Specification</i>	Żywność i napoje bezalkoholowe <i>Food and non-alcoholic beverages</i>				Napoje alkoholowe i wyroby tytoniowe <i>Alcoholic beverages, tobacco</i>			
	I-III	IV-VI	VII-IX	X-XII	I-III	IV-VI	VII-IX	X-XII
	kwartał poprzedni = 100 <i>previous quarter = 100</i>							
Polska Poland	102,3	101,6	98,0	101,4	100,8	100,9	103,3	102,8
Dolnośląskie	102,7	101,6	98,3	101,6	100,9	100,7	104,2	102,1
Kujawsko-pomorskie	102,3	101,9	98,0	101,5	100,6	101,0	103,5	103,9
Lubelskie	101,8	101,4	98,8	101,5	101,1	100,6	102,3	102,7
Lubuskie	102,2	102,0	98,8	100,8	100,3	100,4	103,2	102,7
Łódzkie	102,3	101,3	97,5	102,2	100,5	101,0	102,6	103,2
Małopolskie	102,7	101,5	97,1	101,6	100,9	101,2	103,2	102,6
Mazowieckie	102,5	101,8	97,7	101,2	101,1	101,2	102,8	102,4
Opolskie	102,5	101,5	98,6	101,1	100,9	100,6	103,5	103,3
Podkarpackie	102,0	101,6	98,0	101,3	100,9	101,0	103,7	102,2
Podlaskie	102,2	101,5	98,6	101,1	100,5	100,8	103,6	102,0
Pomorskie	102,1	101,8	98,4	100,8	100,7	101,1	102,5	102,6
Śląskie	102,0	101,0	97,8	100,9	101,1	100,6	102,6	102,4
Świętokrzyskie	102,4	101,4	98,4	101,9	101,1	100,9	103,5	104,0
Warmińsko-mazurskie	102,7	101,7	98,5	101,1	101,1	101,4	103,5	102,0
Wielkopolskie	102,4	101,9	98,2	101,8	100,5	100,6	104,6	103,2
Zachodniopomorskie	102,2	101,7	98,3	101,1	100,9	100,4	103,9	103,7

**TABL. 42. KWARTALNE WSKAŹNIKI CEN TOWARÓW I USŁUG KONSUMPCYJNYCH
WEDŁUG WOJEWÓDZTW W 2008 R. (cd.)
QUARTERLY PRICE INDICES OF CONSUMER GOODS AND SERVICES
BY VOIVODSHIP IN 2008 (cont.)**

Wyszczególnienie <i>Specification</i>	Odzież i obuwie <i>Clothing and footwear</i>				Użytkowanie mieszkania i nośniki energii <i>Housing, water, electricity, gas and other fuels</i>			
	I-III	IV-VI	VII-IX	X-XII	I-III	IV-VI	VII-IX	X-XII
	kwartał poprzedni = 100 <i>previous quarter = 100</i>							
Polska Poland	96,0	99,9	97,3	100,3	104,2	102,4	101,8	102,4
Dolnośląskie	97,1	99,9	97,9	100,5	104,1	102,6	101,8	102,4
Kujawsko-pomorskie	94,5	99,9	95,4	99,7	105,2	101,9	101,7	103,1
Lubelskie	95,6	100,8	97,0	101,6	103,5	102,1	101,6	102,9
Lubuskie	95,3	99,9	96,6	100,0	104,3	102,2	101,9	101,4
Łódzkie	95,9	99,2	98,5	100,1	103,7	102,1	101,6	102,6
Małopolskie	95,2	99,4	96,4	100,3	104,2	102,8	102,1	102,7
Mazowieckie	96,6	99,7	98,4	100,1	102,9	102,4	102,4	102,4
Opolskie	92,5	99,7	95,7	100,0	105,0	102,3	102,7	103,3
Podkarpackie	98,1	100,2	99,4	100,7	104,3	102,4	101,7	102,5
Podlaskie	97,0	99,8	98,7	100,2	104,6	101,5	101,7	102,1
Pomorskie	95,1	99,9	94,2	99,2	105,5	102,3	101,2	101,7
Śląskie	97,1	100,2	97,5	100,1	104,5	102,3	101,7	102,2
Świętokrzyskie	95,8	100,0	98,8	100,8	104,8	101,9	101,9	102,4
Warmińsko-mazurskie	94,7	100,1	95,7	100,5	103,7	102,4	101,6	102,6
Wielkopolskie	96,0	100,0	98,1	100,1	104,5	102,6	101,8	102,7
Zachodniopomorskie	97,1	99,7	97,9	100,4	104,1	102,8	101,2	102,1

**TABL. 42. KWARTALNE WSKAŹNIKI CEN TOWARÓW I USŁUG KONSUMPCYJNYCH
WEDŁUG WOJEWÓDZTW W 2008 R. (cd.)
QUARTERLY PRICE INDICES OF CONSUMER GOODS AND SERVICES
BY VOIVODSHIP IN 2008 (cont.)**

Wyszczególnienie Specification	Wyposażenie mieszkania i prowadzenie gospodarstwa domowego <i>Furnishings, household, equipment and routine maintenance of the house</i>				Zdrowie <i>Health</i>			
	I-III	IV-VI	VII-IX	X-XII	I-III	IV-VI	VII-IX	X-XII
	kwartał poprzedni = 100 <i>previous quarter = 100</i>							
Polska Poland	100,5	100,6	100,5	100,4	101,3	101,0	100,6	100,4
Dolnośląskie	100,6	100,3	100,6	100,2	101,4	101,1	100,7	100,4
Kujawsko-pomorskie	100,6	100,7	100,5	100,3	101,2	100,7	100,6	100,7
Lubelskie	100,3	100,3	100,6	100,4	101,3	101,1	100,7	100,1
Lubuskie	100,9	101,1	100,2	100,4	101,1	100,9	100,4	100,4
Łódzkie	100,5	100,5	100,5	100,4	101,5	100,8	100,4	100,2
Małopolskie	100,7	100,5	100,5	100,4	101,1	100,9	100,7	100,0
Mazowieckie	100,7	100,8	100,6	100,6	101,3	101,0	100,8	100,6
Opolskie	100,6	100,6	100,8	100,6	101,8	101,2	100,9	100,6
Podkarpackie	100,5	101,1	100,8	100,4	101,4	101,4	100,7	100,2
Podlaskie	100,6	100,4	100,5	100,2	101,4	101,7	100,4	100,1
Pomorskie	100,4	100,7	100,5	100,3	100,9	101,3	100,6	100,7
Śląskie	100,2	100,3	100,4	100,4	101,6	101,1	100,2	100,1
Świętokrzyskie	100,5	100,8	100,3	99,9	101,1	101,3	100,7	100,5
Warmińsko-mazurskie	100,3	100,5	100,3	100,4	101,0	100,5	100,7	100,9
Wielkopolskie	100,7	100,6	100,7	100,5	101,1	101,0	100,2	100,3
Zachodniopomorskie	100,2	100,5	100,7	100,4	101,0	100,7	100,8	100,1

**TABL. 42. KWARTALNE WSKAŹNIKI CEN TOWARÓW I USŁUG KONSUMPCYJNYCH
WEDŁUG WOJEWÓDZTW W 2008 R. (cd.)
QUARTERLY PRICE INDICES OF CONSUMER GOODS AND SERVICES
BY VOIVODSHIP IN 2008 (cont.)**

Wyszczególnienie Specification	Transport <i>Transport</i>				Łączność <i>Communication</i>			
	I-III	IV-VI	VII-IX	X-XII	I-III	IV-VI	VII-IX	X-XII
	kwartał poprzedni = 100 <i>previous quarter = 100</i>							
Polska Poland	99,9	102,0	101,1	94,6	100,5	100,0	100,1	99,8
Dolnośląskie	100,0	102,0	101,3	94,4	100,6	100,0	100,0	99,8
Kujawsko-pomorskie	99,6	102,3	101,2	94,2	100,4	100,0	100,2	100,1
Lubelskie	99,6	101,4	102,0	95,8	100,4	100,0	100,3	100,0
Lubuskie	100,1	101,6	101,1	93,8	100,7	100,1	100,4	99,6
Łódzkie	100,2	101,7	101,1	94,9	100,4	99,9	100,0	99,9
Małopolskie	100,2	102,1	101,3	94,6	100,7	100,1	100,0	99,8
Mazowieckie	100,1	101,9	101,3	96,0	100,7	100,0	100,2	99,8
Opolskie	99,1	101,9	101,0	94,2	100,2	100,0	100,0	99,9
Podkarpackie	100,0	102,0	101,4	94,2	100,3	100,0	100,0	99,8
Podlaskie	99,6	102,1	100,6	94,8	100,3	100,0	100,2	99,9
Pomorskie	100,1	102,1	100,7	95,1	100,5	100,0	100,0	99,9
Śląskie	99,7	102,6	101,0	93,5	100,6	100,1	99,9	99,8
Świętokrzyskie	99,4	101,8	100,8	93,5	100,4	100,0	100,3	99,6
Warmińsko-mazurskie	99,8	101,9	101,1	94,8	100,4	100,0	100,1	99,8
Wielkopolskie	99,5	102,6	100,7	93,4	100,7	100,1	100,1	99,9
Zachodniopomorskie	100,0	102,7	101,3	94,6	100,4	100,1	100,0	99,9

**TABL. 42. KWARTALNE WSKAŹNIKI CEN TOWARÓW I USŁUG KONSUMPCYJNYCH
WEDŁUG WOJEWÓDZTW W 2008 R. (cd.)
QUARTERLY PRICE INDICES OF CONSUMER GOODS AND SERVICES
BY VOIVODSHIP IN 2008 (cont.)**

Wyszczególnienie Specification	Rekreacja i kultura Recreation and culture				Edukacja Education			
	I-III	IV-VI	VII-IX	X-XII	I-III	IV-VI	VII-IX	X-XII
	kwartał poprzedni = 100 previous quarter = 100							
Polska Poland	100,9	100,3	101,0	99,4	100,8	100,2	100,9	102,2
Dolnośląskie	100,4	100,4	101,0	99,1	101,0	100,4	103,5	102,2
Kujawsko-pomorskie	100,4	99,8	101,1	99,3	101,0	100,0	100,3	102,6
Lubelskie	100,3	99,9	100,7	100,2	100,7	100,1	100,3	103,0
Lubuskie	100,5	100,8	101,5	99,6	101,2	100,2	100,2	102,0
Łódzkie	101,0	100,4	99,9	99,2	101,9	100,6	100,3	101,1
Małopolskie	100,8	100,9	101,4	98,5	101,0	100,2	100,7	104,0
Mazowieckie	101,3	100,4	101,3	100,2	100,4	100,2	100,9	103,7
Opolskie	101,4	100,3	100,9	99,5	102,1	100,2	100,5	103,0
Podkarpackie	100,8	100,4	100,7	100,2	100,9	100,4	100,5	102,5
Podlaskie	101,4	100,1	101,4	99,1	100,6	100,1	100,2	102,0
Pomorskie	100,8	100,1	101,2	98,7	101,4	100,2	100,7	102,4
Śląskie	100,8	100,6	100,8	99,6	100,2	100,2	99,8	101,9
Świętokrzyskie	101,5	100,2	100,8	100,5	100,2	100,0	100,3	100,9
Warmińsko-mazurskie	100,9	100,3	100,7	99,4	100,8	100,1	100,6	104,9
Wielkopolskie	100,9	100,3	101,5	99,5	100,6	100,1	102,5	100,0
Zachodniopomorskie	101,2	100,4	100,9	99,7	100,6	100,4	100,3	102,7

**TABL. 42. KWARTALNE WSKAŹNIKI CEN TOWARÓW I USŁUG KONSUMPCYJNYCH
WEDŁUG WOJEWÓDZTW W 2008 R. (cd.)
QUARTERLY PRICE INDICES OF CONSUMER GOODS AND SERVICES
BY VOIVODSHIP IN 2008 (cont.)**

Wyszczególnienie Specification	Restauracje i hotele Restaurants and hotels				Inne towary i usługi Miscellaneous goods and services			
	I-III	IV-VI	VII-IX	X-XII	I-III	IV-VI	VII-IX	X-XII
	kwartał poprzedni = 100 previous quarter = 100							
Polska Poland	101,6	101,8	101,7	101,2	100,7	100,6	99,7	100,2
Dolnośląskie	102,5	101,4	101,5	101,8	101,2	100,0	99,4	100,3
Kujawsko-pomorskie	101,6	101,9	101,1	101,0	100,8	100,8	99,5	99,9
Lubelskie	101,8	101,3	101,9	102,0	101,0	100,7	100,4	100,2
Lubuskie	102,9	101,3	102,0	101,9	101,1	101,0	100,0	100,5
Łódzkie	101,5	102,8	101,3	101,1	100,9	100,0	98,8	100,0
Małopolskie	101,4	101,9	100,8	100,6	100,1	100,6	98,6	99,9
Mazowieckie	101,6	101,3	102,0	101,2	100,6	100,3	100,0	100,7
Opolskie	101,4	103,0	101,2	100,5	100,6	100,6	99,0	100,0
Podkarpackie	101,2	101,7	101,1	101,1	100,9	101,3	100,3	100,0
Podlaskie	101,1	102,1	103,2	100,7	100,6	100,7	99,1	99,7
Pomorskie	100,8	102,7	103,5	100,7	100,7	100,6	100,3	100,5
Śląskie	101,0	102,5	100,8	101,1	100,3	100,1	99,7	100,5
Świętokrzyskie	100,8	101,2	102,4	101,8	100,3	99,8	98,9	99,4
Warmińsko-mazurskie	101,4	101,9	101,2	101,3	101,1	101,2	100,4	100,1
Wielkopolskie	102,2	101,8	101,4	101,4	100,6	101,0	100,4	100,4
Zachodniopomorskie	101,3	101,2	102,3	100,6	100,4	100,9	99,9	100,1

**TABL. 42. KWARTALNE WSKAŹNIKI CEN TOWARÓW I USŁUG KONSUMPCYJNYCH
WEDŁUG WOJEWÓDZTW W 2008 R. (cd.)
QUARTERLY PRICE INDICES OF CONSUMER GOODS AND SERVICES
BY VOIVODSHIP IN 2008 (cont.)**

Wyszczególnienie Specification	Żywność i napoje bezalkoholowe Food and non-alcoholic beverages				Napoje alkoholowe i wyroby tytoniowe Alcoholic beverages, tobacco			
	I-III	IV-VI	VII-IX	X-XII	I-III	IV-VI	VII-IX	X-XII
	analogiczny kwartał roku poprzedniego = 100 corresponding quarter of previous year = 100							
Polska	107,4	107,1	106,6	103,4	105,6	105,9	106,4	107,9
Poland								
Dolnośląskie	108,3	107,6	108,0	104,3	106,2	106,3	107,1	108,2
Kujawsko-pomorskie	107,2	107,6	106,9	103,7	106,1	106,7	106,7	109,2
Lubelskie	107,6	106,9	106,1	103,5	105,1	105,0	105,2	106,9
Lubuskie	106,3	106,6	107,3	103,8	104,5	104,4	104,9	106,7
Łódzkie	107,6	106,8	105,9	103,2	106,1	106,5	105,9	107,4
Małopolskie	107,9	107,7	106,3	103,0	105,3	105,8	106,3	108,1
Mazowieckie	107,0	106,6	106,2	103,1	105,1	106,1	106,4	107,7
Opolskie	106,0	106,3	106,8	103,7	106,4	106,4	106,6	108,6
Podkarpackie	107,5	107,1	105,7	102,8	106,0	106,5	106,9	108,0
Podlaskie	108,2	107,6	106,6	103,4	104,7	104,7	105,9	106,9
Pomorskie	107,7	107,6	107,2	103,0	105,1	105,9	105,6	107,1
Śląskie	106,2	105,5	105,4	101,7	105,8	106,0	106,0	106,8
Świętokrzyskie	107,5	106,9	106,2	104,0	106,3	106,7	107,2	109,9
Warmińsko-mazurskie	108,7	108,8	107,3	103,9	105,5	106,5	107,3	108,3
Wielkopolskie	107,6	108,0	107,4	104,3	106,1	105,9	107,3	109,1
Zachodniopomorskie	106,8	106,8	106,6	103,2	106,0	105,5	106,4	109,2

**TABL. 42. KWARTALNE WSKAŹNIKI CEN TOWARÓW I USŁUG KONSUMPCYJNYCH
WEDŁUG WOJEWÓDZTW W 2008 R. (cd.)
QUARTERLY PRICE INDICES OF CONSUMER GOODS AND SERVICES
BY VOIVODSHIP IN 2008 (cont.)**

Wyszczególnienie Specification	Odzież i obuwie Clothing and footwear				Użytkowanie mieszkania i nośniki energii Housing, water, electricity, gas and other fuels			
	I-III	IV-VI	VII-IX	X-XII	I-III	IV-VI	VII-IX	X-XII
	analogiczny kwartał roku poprzedniego = 100 corresponding quarter of previous year = 100							
Polska	92,5	93,5	93,1	93,5	106,9	108,5	109,7	111,1
Poland								
Dolnośląskie	94,2	94,8	94,1	95,5	106,9	108,8	109,9	111,4
Kujawsko-pomorskie	89,6	90,5	89,9	89,9	107,9	109,2	110,5	112,3
Lubelskie	93,7	94,7	93,9	94,9	106,9	108,3	108,9	110,5
Lubuskie	91,7	92,9	92,4	91,9	106,5	108,0	109,3	110,0
Łódzkie	91,7	92,9	93,0	93,7	107,8	108,6	109,4	110,4
Małopolskie	91,6	91,8	90,8	91,5	107,4	109,0	110,5	112,4
Mazowieckie	93,2	94,4	94,1	94,8	105,6	107,2	109,0	110,5
Opolskie	85,7	86,4	87,5	88,3	108,1	110,2	112,0	113,9
Podkarpackie	97,0	97,6	97,7	98,4	106,6	108,4	109,8	111,4
Podlaskie	93,6	95,1	95,4	95,8	107,6	108,2	109,1	110,3
Pomorskie	90,0	91,4	89,6	88,7	107,8	109,3	109,8	111,1
Śląskie	93,9	95,5	95,2	95,1	106,7	108,9	110,1	111,2
Świętokrzyskie	92,3	93,8	94,7	95,4	108,7	109,5	110,2	111,5
Warmińsko-mazurskie	88,0	90,7	89,9	91,1	105,5	107,8	108,7	110,6
Wielkopolskie	93,9	94,5	94,3	94,3	107,7	109,4	110,7	112,1
Zachodniopomorskie	94,1	95,2	94,6	95,1	106,7	108,5	109,1	110,5

**TABL. 42. KWARTALNE WSKAŹNIKI CEN TOWARÓW I USŁUG KONSUMPCYJNYCH
WEDŁUG WOJEWÓDZTW W 2008 R. (cd.)
QUARTERLY PRICE INDICES OF CONSUMER GOODS AND SERVICES
BY VOIVODSHIP IN 2008 (cont.)**

Wyszczególnienie Specification	Wyposażenie mieszkania i prowadzenie gospodarstwa domowego <i>Furnishings, household, equipment and routine maintenance of the house</i>				Zdrowie <i>Health</i>			
	I-III	IV-VI	VII-IX	X-XII	I-III	IV-VI	VII-IX	X-XII
	analogiczny kwartał roku poprzedniego = 100 <i>corresponding quarter of previous year = 100</i>							
Polska Poland	102,1	102,1	102,1	102,1	103,2	103,4	103,5	103,3
Dolnośląskie	102,2	101,9	102,2	101,8	103,3	103,3	103,8	103,7
Kujawsko-pomorskie	102,1	102,1	102,2	102,1	103,9	103,4	103,4	103,3
Lubelskie	102,3	102,0	101,8	101,6	102,9	103,2	103,5	103,2
Lubuskie	102,3	103,0	103,0	102,6	103,1	103,2	102,7	102,9
Łódzkie	102,2	101,9	101,7	101,9	103,9	103,6	103,5	103,0
Małopolskie	102,6	102,6	102,2	102,1	103,6	103,5	103,8	102,7
Mazowieckie	102,3	102,7	102,8	102,9	103,1	103,4	103,8	103,7
Opolskie	102,4	102,4	102,9	102,7	103,8	104,1	104,6	104,6
Podkarpackie	102,8	103,1	103,1	102,7	101,6	102,9	103,6	103,7
Podlaskie	101,5	101,4	101,8	101,6	103,9	104,6	104,2	103,6
Pomorskie	102,1	102,1	102,2	101,9	102,6	103,2	103,6	103,5
Śląskie	100,8	100,7	100,9	101,3	103,3	104,0	103,8	103,0
Świętokrzyskie	101,8	101,7	101,8	101,5	103,1	103,9	103,9	103,7
Warmińsko-mazurskie	101,3	101,3	101,3	101,5	104,4	103,4	103,0	103,1
Wielkopolskie	102,7	102,5	102,6	102,5	102,7	102,8	102,7	102,6
Zachodniopomorskie	101,2	101,3	101,7	101,8	102,5	102,5	103,1	102,7

**TABL. 42. KWARTALNE WSKAŹNIKI CEN TOWARÓW I USŁUG KONSUMPCYJNYCH
WEDŁUG WOJEWÓDZTW W 2008 R. (cd.)
QUARTERLY PRICE INDICES OF CONSUMER GOODS AND SERVICES
BY VOIVODSHIP IN 2008 (cont.)**

Wyszczególnienie Specification	Transport <i>Transport</i>				Łączność <i>Communication</i>			
	I-III	IV-VI	VII-IX	X-XII	I-III	IV-VI	VII-IX	X-XII
	analogiczny kwartał roku poprzedniego = 100 <i>corresponding quarter of previous year = 100</i>							
Polska Poland	106,9	104,2	104,0	97,5	98,4	98,5	100,0	100,5
Dolnośląskie	107,3	104,4	104,2	97,6	98,0	98,1	99,9	100,5
Kujawsko-pomorskie	107,1	104,3	104,0	97,0	98,8	98,8	100,1	100,6
Lubelskie	107,5	105,6	104,9	98,7	98,5	98,6	100,0	100,7
Lubuskie	108,0	103,9	103,5	96,4	98,1	98,2	100,4	100,8
Łódzkie	106,8	104,7	104,2	97,8	98,4	98,4	99,7	100,3
Małopolskie	107,8	104,4	104,7	98,0	98,4	98,5	100,1	100,6
Mazowieckie	106,1	103,9	104,2	99,2	98,0	98,0	100,0	100,7
Opolskie	107,3	103,6	103,2	96,1	99,5	99,6	100,0	100,1
Podkarpackie	107,3	104,3	104,0	97,4	99,2	99,3	100,0	100,2
Podlaskie	106,6	104,3	103,4	96,9	99,0	99,0	100,1	100,5
Pomorskie	105,5	103,9	103,8	97,9	98,5	98,6	99,9	100,3
Śląskie	106,7	103,9	104,1	96,5	98,2	98,4	99,9	100,5
Świętokrzyskie	106,4	103,6	103,0	95,3	98,7	98,8	100,3	100,3
Warmińsko-mazurskie	106,5	104,2	103,6	97,5	98,8	98,8	100,1	100,4
Wielkopolskie	107,2	104,3	104,1	96,1	97,8	97,9	99,9	100,7
Zachodniopomorskie	107,5	104,9	104,8	98,5	98,7	98,8	100,0	100,5

**TABL. 42. KWARTALNE WSKAŹNIKI CEN TOWARÓW I USŁUG KONSUMPCYJNYCH
WEDŁUG WOJEWÓDZTW W 2008 R. (cd.)
QUARTERLY PRICE INDICES OF CONSUMER GOODS AND SERVICES
BY VOIVODSHIP IN 2008 (cont.)**

Wyszczególnienie Specification	Rekreacja i kultura Recreation and culture				Edukacja Education			
	I-III	IV-VI	VII-IX	X-XII	I-III	IV-VI	VII-IX	X-XII
	analogiczny kwartał roku poprzedniego = 100 corresponding quarter of previous year = 100							
Polska	98,0	98,4	100,7	101,7	103,1	103,2	103,6	104,2
Poland								
Dolnośląskie	97,3	97,7	99,2	100,9	106,0	106,4	107,9	107,2
Kujawsko-pomorskie	96,2	96,6	99,4	100,6	103,1	103,1	102,8	103,9
Lubelskie	98,0	98,3	100,0	101,0	102,9	103,0	103,3	104,1
Lubuskie	98,4	99,1	101,3	102,4	103,9	104,1	104,0	103,5
Łódzkie	98,0	98,1	98,9	100,5	102,8	103,2	103,5	103,9
Małopolskie	98,0	98,8	101,4	101,6	102,7	103,1	103,2	106,0
Mazowieckie	98,8	99,6	102,1	103,2	102,1	102,1	102,6	105,2
Opolskie	98,2	98,6	101,1	102,1	102,7	102,8	103,0	105,9
Podkarpackie	98,3	99,1	101,2	102,1	103,8	104,1	104,3	104,4
Podlaskie	98,1	98,4	101,5	102,0	103,0	103,1	103,1	103,0
Pomorskie	97,0	97,2	99,8	100,8	102,9	102,6	103,1	104,7
Śląskie	97,4	98,4	100,9	101,9	102,5	102,6	101,8	102,2
Świętokrzyskie	100,2	100,9	102,6	103,0	101,3	101,2	101,3	101,4
Warmińsko-mazurskie	97,8	98,5	101,2	101,4	102,0	102,1	102,5	106,5
Wielkopolskie	98,0	98,7	101,3	102,3	103,9	104,0	105,6	103,1
Zachodniopomorskie	97,5	98,1	101,2	102,1	104,3	104,6	104,8	104,1

**TABL. 42. KWARTALNE WSKAŹNIKI CEN TOWARÓW I USŁUG KONSUMPCYJNYCH
WEDŁUG WOJEWÓDZTW W 2008 R. (dok.)
QUARTERLY PRICE INDICES OF CONSUMER GOODS AND SERVICES
BY VOIVODSHIP IN 2008**

Wyszczególnienie Specification	Restauracje i hotele Restaurants and hotels				Inne towary i usługi Miscellaneous goods and services			
	I-III	IV-VI	VII-IX	X-XII	I-III	IV-VI	VII-IX	X-XII
	analogiczny kwartał roku poprzedniego = 100 corresponding quarter of previous year = 100							
Polska	105,2	106,0	106,7	106,4	101,5	101,8	101,3	101,2
Poland								
Dolnośląskie	107,0	107,3	107,6	107,3	101,2	101,6	100,9	100,9
Kujawsko-pomorskie	105,8	106,6	106,3	105,6	101,8	102,4	101,6	101,0
Lubelskie	105,9	106,1	107,1	107,3	101,9	102,3	102,4	102,3
Lubuskie	107,1	107,9	108,9	108,4	102,6	102,7	102,6	102,7
Łódzkie	105,9	106,7	107,1	106,9	101,5	101,2	99,9	99,7
Małopolskie	104,2	105,4	105,7	104,9	100,5	101,1	99,6	99,2
Mazowieckie	103,6	104,1	105,7	106,2	101,5	101,5	101,3	101,7
Opolskie	104,5	106,9	107,1	106,2	101,9	102,1	100,8	100,2
Podkarpackie	105,5	106,6	106,3	105,2	101,7	102,6	102,5	102,5
Podlaskie	103,9	105,4	107,4	107,3	101,2	101,6	100,4	100,1
Pomorskie	104,6	106,8	108,7	107,9	101,0	101,6	101,8	102,1
Śląskie	103,3	105,1	105,6	105,5	100,5	100,6	100,0	100,6
Świętokrzyskie	103,7	103,4	105,1	106,3	101,4	100,7	99,1	98,4
Warmińsko-mazurskie	105,6	106,3	105,9	105,9	102,5	103,3	103,4	102,9
Wielkopolskie	106,1	106,8	107,1	107,1	101,7	102,3	102,4	102,4
Zachodniopomorskie	104,5	104,8	105,9	105,5	100,7	101,7	101,5	101,2

**TABL. 43. CENY DETALICZNE NIEKTÓRYCH TOWARÓW ŻYWNOŚCIOWYCH
WEDŁUG WOJEWÓDZTW W 2008 R.
RETAIL PRICES OF SELECTED FOODSTUFFS BY VOIVODSHIP IN 2008**

Województwa Voivodships	Ryż Rice			Chleb pszenno-żytni Wheat-rye bread			Makaron jajeczny Egg pasta		
	najniższa lowest	najwyższa highest	średnia average	najniższa lowest	najwyższa highest	średnia average	najniższa lowest	najwyższa highest	średnia average
	w złotych za 1 kg in zł per kg			w złotych za 0,5 kg in zł per 0.5 kg			w złotych za 400 g in zł per 400 g		
Polska	1,44	6,55	3,99	0,99	3,13	1,81	1,60	7,12	3,43
Poland									
Dolnośląskie	2,59	5,99	4,15	1,38	3,00	2,01	2,38	4,78	3,53
Kujawsko-pomorskie	2,39	5,62	3,91	1,33	2,10	1,73	2,00	4,96	3,39
Lubelskie	2,60	5,71	4,13	1,29	2,55	1,77	2,31	4,30	3,13
Lubuskie	1,85	5,35	3,73	1,39	2,12	1,80	2,70	5,12	3,71
Łódzkie	2,25	6,09	3,86	1,25	2,13	1,83	2,37	3,92	3,37
Małopolskie	2,59	5,50	4,10	1,53	3,08	1,97	2,62	4,78	3,64
Mazowieckie	2,29	6,55	4,29	1,21	3,13	1,76	1,75	7,12	3,53
Opolskie	2,19	5,99	3,63	1,25	2,58	1,87	2,22	4,43	3,44
Podkarpackie	1,99	5,39	3,78	1,33	2,17	1,70	1,99	4,70	3,27
Podlaskie	2,49	5,99	4,21	1,33	2,00	1,68	1,60	4,46	3,41
Pomorskie	1,44	5,50	4,05	1,32	2,05	1,71	1,75	5,90	3,46
Śląskie	1,49	5,35	3,49	1,34	3,00	1,89	2,15	5,58	3,20
Świętokrzyskie	3,20	5,99	4,35	1,25	1,83	1,54	2,39	3,99	3,16
Warmińsko-mazurskie	1,99	5,50	4,10	1,29	2,25	1,70	2,29	3,98	3,34
Wielkopolskie	1,99	5,72	3,85	1,38	2,60	1,86	2,54	5,58	3,62
Zachodniopomorskie	2,15	5,99	4,12	0,99	2,60	1,89	2,06	4,50	3,53

**TABL. 43. CENY DETALICZNE NIEKTÓRYCH TOWARÓW ŻYWNOŚCIOWYCH
WEDŁUG WOJEWÓDZTW W 2008 R. (cd.)
RETAIL PRICES OF SELECTED FOODSTUFFS BY VOIVODSHIP IN 2008 (cont.)**

Województwa Voivodships	Mąka pszenna "Poznańska" Wheat flour "Poznańska"			Kasza jęczmienna Pearl-barley			Mięso wołowe z kością (rostbef) Beef meat, bone-in (roast beef)		
	najniższa lowest	najwyższa highest	średnia average	najniższa lowest	najwyższa highest	średnia average	najniższa lowest	najwyższa highest	średnia average
	w złotych za 1 kg in zł per kg			w złotych za 0,5 kg in zł per 0.5 kg			w złotych za 1 kg in zł per kg		
Polska	0,99	2,79	2,05	0,55	3,75	1,74	11,89	29,95	18,16
Poland									
Dolnośląskie	1,59	2,50	2,06	0,90	3,18	1,78	14,49	23,99	18,54
Kujawsko-pomorskie	1,55	2,35	2,02	0,85	2,90	1,49	14,70	26,90	20,72
Lubelskie	1,59	2,69	2,28	0,85	2,45	1,67	12,92	29,95	18,25
Lubuskie	0,99	2,39	1,95	1,00	2,69	1,67	12,89	23,90	18,92
Łódzkie	1,46	2,49	2,02	0,85	3,13	1,74	13,60	19,99	16,01
Małopolskie	1,49	2,70	2,09	0,93	2,87	1,92	13,30	19,90	16,79
Mazowieckie	1,39	2,75	2,09	0,85	3,75	2,08	12,76	24,59	16,90
Opolskie	0,99	2,44	1,98	0,93	2,61	1,91	15,20	22,99	18,77
Podkarpackie	0,99	2,49	2,14	0,89	1,95	1,38	14,95	27,99	19,16
Podlaskie	1,19	2,29	1,97	0,90	3,03	1,73	16,00	18,90	17,63
Pomorskie	0,99	2,40	1,89	0,79	2,75	1,65	13,50	22,80	18,26
Śląskie	0,99	2,65	2,08	0,55	2,61	1,50	11,89	21,95	17,62
Świętokrzyskie	1,94	2,35	2,10	1,10	2,49	1,69	13,90	21,95	17,06
Warmińsko-mazurskie	1,39	2,59	2,00	0,89	2,61	1,92	14,10	23,49	18,66
Wielkopolskie	1,75	2,39	1,99	0,83	3,11	1,69	15,40	23,70	19,55
Zachodniopomorskie	1,30	2,79	2,02	0,90	3,36	1,76	13,00	25,99	18,19

**TABL. 43. CENY DETALICZNE NIEKTÓRYCH TOWARÓW ŻYWNOŚCIOWYCH
WEDŁUG WOJEWÓDZTW W 2008 R. (cd.)**
RETAIL PRICES OF SELECTED FOODSTUFFS BY VOIVODSHIP IN 2008 (cont.)

Województwa Voivodships	Mięso wołowe bez kości (z udźca) <i>Beef meat, boneless (gammon)</i>			Mięso wieprzowe z kością (schab środkowy) <i>Pork meat, bone-in (centre loin)</i>			Kurczęta patroszone <i>Disembowelled chicken</i>		
	najniższa <i>lowest</i>	najwyższa <i>highest</i>	średnia <i>average</i>	najniższa <i>lowest</i>	najwyższa <i>highest</i>	średnia <i>average</i>	najniższa <i>lowest</i>	najwyższa <i>highest</i>	średnia <i>average</i>
	w złotych za 1 kg <i>in zł per kg</i>								
Polska	12,49	38,85	23,65	8,95	22,50	14,49	4,05	8,45	6,21
Poland									
Dolnośląskie	19,95	32,19	25,62	10,88	16,60	14,20	4,90	7,60	6,16
Kujawsko-pomorskie	19,95	32,60	26,44	10,59	20,97	14,19	5,15	6,99	6,09
Lubelskie	12,49	27,99	21,32	10,99	20,99	15,57	4,70	7,40	6,15
Lubuskie	20,99	33,99	26,42	9,99	16,95	14,25	4,99	7,19	6,13
Łódzkie	16,29	31,99	20,22	11,10	17,80	14,46	4,99	7,60	6,30
Małopolskie	16,90	23,00	19,74	10,90	17,20	14,19	5,10	8,19	6,40
Mazowieckie	16,99	31,90	22,28	10,99	22,50	14,91	4,05	8,00	6,40
Opolskie	19,50	27,99	23,55	11,60	17,90	14,24	4,90	7,35	6,09
Podkarpackie	17,50	26,99	22,07	11,50	18,92	14,54	4,70	8,19	6,29
Podlaskie	18,00	26,99	23,07	11,99	17,50	14,56	5,10	7,25	6,19
Pomorskie	19,90	34,60	26,60	9,99	18,99	15,14	4,60	8,45	6,14
Śląskie	15,55	28,95	21,98	8,95	17,00	14,32	4,69	7,70	6,23
Świętokrzyskie	16,70	23,95	19,84	10,95	15,99	14,26	4,99	7,90	6,24
Warmińsko-mazurskie	15,90	34,50	26,69	10,60	17,90	14,89	4,94	7,80	6,11
Wielkopolskie	19,79	31,30	25,32	10,49	18,99	14,07	4,99	7,50	6,00
Zachodniopomorskie	22,00	38,85	27,21	9,99	15,99	13,92	4,99	8,20	6,27

**TABL. 43. CENY DETALICZNE NIEKTÓRYCH TOWARÓW ŻYWNOŚCIOWYCH
WEDŁUG WOJEWÓDZTW W 2008 R. (cd.)**
RETAIL PRICES OF SELECTED FOODSTUFFS BY VOIVODSHIP IN 2008 (cont.)

Województwa Voivodships	Szynka wieprzowa gotowana <i>Pork ham, boiled</i>			Kiełbasa "Toruńska" <i>Sausage "Toruńska"</i>			Mleko krowie spożywcze o zawart. tłuszczu 3-3,5%, sterylizowane <i>Cows' milk, fat content 3-3.5%, sterilized</i>		
	najniższa <i>lowest</i>	najwyższa <i>highest</i>	średnia <i>average</i>	najniższa <i>lowest</i>	najwyższa <i>highest</i>	średnia <i>average</i>	najniższa <i>lowest</i>	najwyższa <i>highest</i>	średnia <i>average</i>
	w złotych za 1 kg <i>in zł per kg</i>						w złotych za 1 l <i>in zł per l</i>		
Polska	8,99	36,19	20,64	6,99	18,99	12,61	1,89	3,89	2,80
Poland									
Dolnośląskie	12,99	28,90	21,44	7,99	17,59	13,42	2,15	3,35	2,82
Kujawsko-pomorskie	12,60	29,95	21,34	7,60	17,86	12,96	1,99	3,42	2,84
Lubelskie	13,79	22,47	18,51	6,99	16,59	12,59	2,29	3,40	2,85
Lubuskie	14,59	26,99	21,39	8,95	16,10	13,20	1,89	3,29	2,76
Łódzkie	15,99	23,49	19,97	7,90	15,99	12,16	1,99	3,20	2,73
Małopolskie	12,90	25,55	19,43	8,49	15,99	11,92	2,10	3,05	2,80
Mazowieckie	8,99	29,90	20,73	7,99	18,99	12,92	1,99	3,35	2,89
Opolskie	17,49	35,98	22,80	7,99	15,49	11,92	2,10	3,19	2,86
Podkarpackie	12,90	24,39	18,56	7,95	13,98	11,89	2,20	3,30	2,77
Podlaskie	11,99	23,98	19,82	9,32	16,85	13,32	2,40	3,22	2,87
Pomorskie	12,90	29,99	22,12	8,82	18,99	13,07	1,96	3,15	2,77
Śląskie	14,99	26,00	20,65	7,99	16,99	11,75	1,89	3,15	2,68
Świętokrzyskie	13,99	33,95	20,26	7,49	16,50	13,14	1,89	3,89	2,87
Warmińsko-mazurskie	15,70	27,50	20,64	9,20	15,47	12,33	2,05	3,20	2,79
Wielkopolskie	14,20	32,60	20,63	6,99	17,86	11,55	2,19	3,50	2,84
Zachodniopomorskie	16,90	36,19	22,32	8,99	18,00	13,68	1,89	3,27	2,73

**TABL. 43. CENY DETALICZNE NIEKTÓRYCH TOWARÓW ŻYWNOŚCIOWYCH
WEDŁUG WOJEWÓDZTW W 2008 R. (cd.)
RETAIL PRICES OF SELECTED FOODSTUFFS BY VOIVODSHIP IN 2008 (cont.)**

Województwa Voivodships	Ser twarogowy półtłusty Semi-fat cottage cheese			Jaja kurze świeże Hen eggs, fresh			Masło świeże o zawartości tłuszczu 82,5% Fresh butter, fat content 82.5%		
	najniższa lowest	najwyższa highest	średnia average	najniższa lowest	najwyższa highest	średnia average	najniższa lowest	najwyższa highest	średnia average
	w złotych za 1 kg in zł per kg			w złotych za 1 szt in zł per piece			w złotych za 200 g in zł per 200 g		
Polska	8,00	17,96	11,78	0,24	0,65	0,40	1,69	6,42	3,69
Poland									
Dolnośląskie	8,90	15,56	12,24	0,25	0,54	0,41	1,75	5,49	3,74
Kujawsko-pomorskie	8,95	14,00	11,43	0,34	0,45	0,39	2,49	4,99	3,85
Lubelskie	8,90	14,64	11,44	0,29	0,55	0,41	2,30	5,15	3,94
Lubuskie	9,95	15,96	12,16	0,27	0,49	0,37	2,19	4,89	3,34
Łódzkie	9,20	14,75	11,84	0,30	0,45	0,39	2,45	4,90	3,75
Małopolskie	8,90	13,40	11,54	0,30	0,47	0,39	1,75	4,99	3,60
Mazowieckie	9,45	17,96	12,14	0,24	0,58	0,42	2,07	6,06	3,90
Opolskie	10,00	13,40	11,60	0,34	0,41	0,37	1,70	4,79	3,17
Podkarpackie	9,60	13,56	11,71	0,28	0,45	0,37	2,29	4,55	3,56
Podlaskie	9,20	13,25	11,03	0,29	0,47	0,40	3,19	5,35	3,95
Pomorskie	8,48	17,20	12,54	0,32	0,65	0,43	2,69	5,30	3,78
Śląskie	8,49	15,80	11,90	0,26	0,55	0,39	1,89	5,19	3,56
Świętokrzyskie	10,50	13,49	11,82	0,38	0,45	0,42	1,69	4,25	3,38
Warmińsko-mazurskie	8,90	13,45	11,61	0,30	0,49	0,39	2,15	4,40	3,44
Wielkopolskie	8,00	13,29	11,27	0,32	0,55	0,40	2,02	4,80	3,66
Zachodniopomorskie	10,05	17,16	11,91	0,30	0,52	0,39	2,29	6,42	3,79

**TABL. 43. CENY DETALICZNE NIEKTÓRYCH TOWARÓW ŻYWNOŚCIOWYCH
WEDŁUG WOJEWÓDZTW W 2008 R. (dok.)
RETAIL PRICES OF SELECTED FOODSTUFFS BY VOIVODSHIP IN 2008**

Województwa Voivodships	Margaryna Margarine			Cukier biały kryształ White sugar, crystallized			Herbata "Madras" Tea "Madras"		
	najniższa lowest	najwyższa highest	średnia average	najniższa lowest	najwyższa highest	średnia average	najniższa lowest	najwyższa highest	średnia average
	w złotych za 400 g in zł per 400 g			w złotych za 1 kg in zł per 1 kg			w złotych za 100 g in zł per 100 g		
Polska	1,18	7,30	3,54	1,85	4,49	2,71	1,09	5,00	2,72
Poland									
Dolnośląskie	1,48	5,58	3,24	2,19	3,60	2,72	1,09	4,00	2,67
Kujawsko-pomorskie	1,27	4,77	3,26	2,05	3,39	2,66	1,69	3,89	2,76
Lubelskie	1,35	5,97	3,44	2,19	3,50	2,74	1,25	4,79	2,43
Lubuskie	2,15	4,40	3,35	1,99	4,09	2,78	1,19	3,99	2,72
Łódzkie	1,82	6,13	3,47	2,14	3,40	2,69	1,60	3,89	2,70
Małopolskie	2,04	6,00	3,59	2,17	3,39	2,65	1,99	3,80	2,60
Mazowieckie	1,44	7,05	3,68	1,99	4,49	2,79	1,35	4,30	2,81
Opolskie	1,64	5,99	3,74	2,14	3,40	2,67	1,19	3,79	2,40
Podkarpackie	1,99	7,30	3,71	2,05	3,10	2,61	2,09	3,69	2,61
Podlaskie	1,51	6,32	4,32	1,99	2,99	2,58	1,49	4,49	2,86
Pomorskie	1,43	6,08	3,74	2,05	3,55	2,85	1,68	4,20	2,99
Śląskie	1,96	6,09	3,46	1,85	3,19	2,62	1,09	3,83	2,69
Świętokrzyskie	2,20	4,24	3,20	1,99	3,25	2,71	1,59	5,00	2,83
Warmińsko-mazurskie	2,52	5,49	3,85	2,29	3,09	2,63	1,99	3,69	2,63
Wielkopolskie	1,27	5,40	3,17	2,05	3,60	2,74	1,69	3,99	2,71
Zachodniopomorskie	1,18	6,99	3,70	1,99	3,40	2,81	1,69	3,99	3,08

TABL. 44. CHARAKTERYSTYKI OPISOWE CEN NIEKTÓRYCH TOWARÓW ŻYWNOŚCIOWYCH
A. I KWARTAŁ 2008 R.
PRICE DESCRIPTIVE CHARACTERISTICS OF SELECTED FOODSTUFFS
A. I QUARTER 2008

Towary Goods	Średnia cena w złotych Average price in zł				Współczynnik zmienności w % Variability coefficient in %	
	najniższa lowest	najwyższa highest	krajowa national		ogółem total	między- woje- wódzkiej intervoi- vodship
	województwo voivodship		arytme- tyczna arith- metic	mediana median		
Ryż - za 1 kg Rice - per kg	2,80 śląskie	3,64 mazowieckie	3,32	3,30	17,3	6,7
Chleb pszenno-żytni - za 0,5 kg Wheat-rye bread - per 0.5 kg	1,49 świętokrzyskie	1,97 małopolskie	1,76	1,72	17,1	6,2
Makaron jajeczny - za 400 g Egg pasta - per 400 g	2,94 lubelskie	3,43 małopolskie	3,17	3,18	14,9	4,6
Mąka pszenna "Poznańska" - za 1 kg Wheat flour "Poznańska" - per kg	1,85 pomorskie	2,26 lubelskie	2,00	2,00	14,0	4,7
Kasza jęczmienna - za 0,5 kg Pearl-barley - per 0.5 kg	1,20 podkarpackie	1,94 mazowieckie	1,62	1,49	34,7	11,3
Mięso wołowe - za 1 kg: Beef meat - per kg:						
z kością (rostbef) bone-in (roast beef)	15,75 łódzkie	20,39 kujawsko- pomorskie	17,90	17,90	14,9	6,4
bez kości (z udźca) boneless (gammon)	19,52 małopolskie	27,04 zachodnio- pomorskie	23,33	22,90	16,5	10,5
Mięso wieprzowe z kością (schab środkowy) - za 1 kg Pork meat, bone-in (centre loin) - per kg	13,22 zachodnio- pomorskie	15,26 lubelskie	13,89	13,87	11,9	3,7
Kurczęta patroszone - za 1 kg Disembowelled chicken - per kg	5,93 wielkopolskie	6,33 podkarpackie	6,11	6,00	9,8	1,9
Szynka wieprzowa gotowana - za 1 kg Pork ham, boiled - per kg	17,92 podkarpackie	22,00 zachodnio- pomorskie	20,22	19,99	17,1	5,7
Kiełbasa "Toruńska" - za 1 kg Sausage "Toruńska" - per kg	11,19 opolskie	13,16 zachodnio- pomorskie	12,17	12,25	16,1	5,4
Mleko krowie spożywcze o zawartości tłuszczu 3-3,5%, sterylizowane - za 1 l Cows' milk, with fat content of 3-3.5%, sterilized - per l	2,71 śląskie	2,91 wielkopolskie	2,83	2,85	8,7	2,1
Ser twarogowy półtłusty - za 1 kg Semi-fat, cottage cheese - per kg	10,96 podlaskie	12,11 pomorskie	11,70	11,59	12,2	2,8
Jaja kurze świeże - za 1 szt Hen eggs, fresh - per piece	0,37 lubuskie	0,43 pomorskie	0,40	0,40	11,7	4,1
Masło świeże o zawartości tłuszczu 82,5% - za 200 g Fresh butter with fat content of 82.5% - per 200 g	3,58 opolskie	4,34 podlaskie	3,96	3,99	17,1	4,7
Margaryna - za 400 g Margarine - per 400 g	2,82 wielkopolskie	3,82 podlaskie	3,19	3,27	30,2	7,5
Cukier biały kryształ - za 1 kg White sugar, crystallized - per kg	2,74 podlaskie	3,01 pomorskie	2,88	2,89	10,3	2,6
Herbata "Madras" - za 100 g Tea "Madras" - per 100 g	2,21 opolskie	3,02 świętokrzyskie	2,61	2,49	26,9	7,3

TABL. 44. CHARAKTERYSTYKI OPISOWE CEN NIEKTÓRYCH TOWARÓW ŻYWNOŚCIOWYCH (cd.)
B. II KWARTAŁ 2008 R.
PRICE DESCRIPTIVE CHARACTERISTICS OF SELECTED FOODSTUFFS (cont.)
B. II QUARTER 2008

Towary Goods	Średnia cena w złotych Average price in zł				Współczynnik zmienności w % Variability coefficient in %	
	najniższa lowest	najwyższa highest	krajowa national		ogółem total	między- woje- wódzkiej intervoi- vodship
	województwo voivodship		arytme- tyczna arith- metic	mediana median		
Ryż - za 1 kg Rice – per kg	3,28 śląskie	4,06 świętokrzyskie	3,71	3,69	20,5	6,1
Chleb pszenno-żytni - za 0,5 kg Wheat-rye bread - per 0.5 kg	1,51 świętokrzyskie	2,00 dolnośląskie	1,79	1,79	17,3	6,5
Makaron jajeczny - za 400 g Egg pasta - per 400 g	3,11 lubelskie	3,73 lubuskie	3,41	3,48	15,2	4,9
Mąka pszenna "Poznańska" - za 1 kg Wheat flour "Poznańska" - per kg	1,91 pomorskie	2,25 lubelskie	2,06	2,09	12,4	3,9
Kasza jęczmienna - za 0,5 kg Pearl-barley - per 0.5 kg	1,37 podkarpackie	2,08 mazowieckie	1,72	1,69	33,7	11,3
Mięso wołowe - za 1 kg: Beef meat - per kg:						
z kością (rostbef) bone-in (roast beef)	15,88 łódzkie	20,82 kujawsko- pomorskie	18,09	17,90	15,6	6,7
bez kości (z udźca) boneless (gammon)	19,64 małopolskie	27,20 zachodnio- pomorskie	23,58	23,40	16,3	10,5
Mięso wieprzowe z kością (schab środkowy) - za 1 kg Pork meat, bone-in (centre loin) - per kg	13,85 wielkopolskie	16,20 lubelskie	14,37	13,99	11,4	3,8
Kurczęta patroszone - za 1 kg Disembowelled chicken - per kg	6,06 lubuskie	6,58 małopolskie	6,29	6,28	8,3	2,4
Szynka wieprzowa gotowana - za 1 kg Pork ham, boiled - per kg	18,17 podkarpackie	22,40 opolskie	20,36	19,99	17,5	5,4
Kiełbasa "Toruńska" - za 1 kg Sausage "Toruńska" - per kg	11,27 podkarpackie	13,44 podlaskie	12,41	12,50	16,0	6,2
Mleko krowie spożywcze o zawartości tłuszczu 3-3,5%, sterylizowane - za 1 l Cows' milk, with fat content of 3-3.5%, sterilized - per l	2,71 śląskie	2,92 wielkopolskie	2,83	2,85	9,4	2,5
Ser twarogowy półtłusty - za 1 kg Semi-fat, cottage cheese - per kg	11,16 podlaskie	12,44 dolnośląskie	11,78	11,60	12,4	3,2
Jaja kurze świeże - za 1 szt Hen eggs, fresh - per piece	0,37 lubuskie	0,43 pomorskie	0,40	0,40	12,3	3,8
Masło świeże o zawartości tłuszczu 82,5% - za 200 g Fresh butter with fat content of 82.5% - per 200 g	3,19 opolskie	4,03 lubelskie	3,70	3,79	19,8	5,6
Margaryna - za 400 g Margarine - per 400 g	3,07 świętokrzyskie	4,17 podlaskie	3,44	3,48	30,1	7,3
Cukier biały kryształ - za 1 kg White sugar, crystallized - per kg	2,50 podlaskie	2,83 pomorskie	2,67	2,59	13,1	3,5
Herbata "Madras" - za 100 g Tea "Madras" - per 100 g	2,36 opolskie	3,03 zachodnio- pomorskie	2,72	2,50	27,8	6,2

TABL. 44. CHARAKTERYSTYKI OPISOWE CEN NIEKTÓRYCH TOWARÓW ŻYWNOŚCIOWYCH (cd.)
C. III KWARTAŁ 2008 R.
PRICE DESCRIPTIVE CHARACTERISTICS OF SELECTED FOODSTUFFS (cont.)
C. III QUARTER 2008

Towary Goods	Średnia cena w złotych Average price in zł				Współczynnik zmienności w % Variability coefficient in %	
	najniższa lowest	najwyższa highest	krajowa national		ogółem total	między- woje- wódzkiej intervoi- vodship
	województwo voivodship		arytme- tyczna arith- metic	mediana median		
Ryż - za 1 kg Rice - per kg	3,94 śląskie	4,76 świętokrzyskie	4,36	4,39	20,0	5,6
Chleb pszenno-żytni - za 0,5 kg Wheat-rye bread - per 0.5 kg	1,58 świętokrzyskie	2,06 dolnośląskie	1,84	1,83	17,2	5,8
Makaron jajeczny - za 400 g Egg pasta - per 400 g	3,19 świętokrzyskie	3,82 lubuskie	3,52	3,52	15,7	5,0
Mąka pszenna "Poznańska" - za 1 kg Wheat flour "Poznańska" - per kg	1,92 pomorskie	2,36 lubelskie	2,09	2,09	13,1	4,6
Kasza jęczmienna - za 0,5 kg Pearl-barley - per 0.5 kg	1,44 podkarpackie	2,15 mazowieckie	1,79	1,79	32,4	10,3
Mięso wołowe - za 1 kg: Beef meat - per kg:						
z kością (rostbef) bone-in (roast beef)	16,16 łódzkie	20,53 kujawsko- pomorskie	18,26	17,99	14,9	6,6
bez kości (z udźca) boneless (gammon)	19,86 świętokrzyskie	27,18 zachodnio- pomorskie	23,76	23,87	15,7	10,6
Mięso wieprzowe z kością (schab środkowy) - za 1 kg Pork meat, bone-in (centre loin) - per kg	14,36 zachodnio- pomorskie	15,90 pomorskie	15,01	14,90	10,3	3,0
Kurczęta patroszone - za 1 kg Disembowelled chicken - per kg	6,24 opolskie	6,67 mazowieckie	6,46	6,49	7,6	1,9
Szynka wieprzowa gotowana - za 1 kg Pork ham, boiled - per kg	18,78 lubelskie	23,54 opolskie	20,87	20,49	16,7	5,6
Kielbasa "Toruńska" - za 1 kg Sausage "Toruńska" - per kg	11,66 wielkopolskie	13,82 świętokrzyskie	12,85	12,90	15,7	5,8
Mleko krowie spożywcze o zawartości tłuszczu 3-3,5%, sterylizowane - za 1 l Cows' milk, with fat content of 3-3.5%, sterilized - per l	2,67 śląskie	2,93 świętokrzyskie	2,80	2,84	9,5	2,6
Ser twarogowy półtłusty - za 1 kg Semi-fat, cottage cheese - per kg	11,00 podlaskie	12,73 pomorskie	11,82	11,60	13,0	3,9
Jaja kurze świeże - za 1 szt Hen eggs, fresh - per piece	0,36 lubuskie	0,43 pomorskie	0,40	0,39	13,7	4,8
Masło świeże o zawartości tłuszczu 82,5% - za 200 g Fresh butter with fat content of 82.5% - per 200 g	2,97 opolskie	3,85 lubelskie	3,59	3,69	20,6	6,0
Margaryna - za 400 g Margarine - per 400 g	3,29 świętokrzyskie	4,56 podlaskie	3,73	3,68	31,1	8,0
Cukier biały kryształ - za 1 kg White sugar, crystallized - per kg	2,43 podlaskie	2,72 pomorskie	2,55	2,49	12,3	3,4
Herbata "Madras" - za 100 g Tea "Madras" - per 100 g	2,51 lubelskie	3,10 zachodnio- pomorskie	2,76	2,59	28,4	5,6

TABL. 44. CHARAKTERYSTYKI OPISOWE CEN NIEKTÓRYCH TOWARÓW ŻYWNOSCIOWYCH (dok.)
D. IV KWARTAŁ 2008 R.
PRICE DESCRIPTIVE CHARACTERISTICS OF SELECTED FOODSTUFFS
D. IV QUARTER 2008

Towary Goods	Średnia cena w złotych Average price in zł				Współczynnik zmienności w % Variability coefficient in %	
	najniższa lowest	najwyższa highest	krajowa national		ogółem total	między- woje- wódzkiej intervoi- vodship
	województwo voivodship		arytme- tyczna arith- metic	mediana median		
Ryż - za 1 kg Rice – per kg	3,92 opolskie	4,96 świętokrzyskie	4,58	4,79	18,3	6,3
Chleb pszenno-żytni - za 0,5 kg Wheat-rye bread - per 0.5 kg	1,59 świętokrzyskie	2,06 dolnośląskie	1,85	1,83	17,5	5,7
Makaron jajeczny - za 400 g Egg pasta - per 400 g	3,22 świętokrzyskie	3,87 lubuskie	3,61	3,63	16,2	5,6
Mąka pszenna "Poznańska" - za 1 kg Wheat flour "Poznańska" - per kg	1,87 pomorskie	2,23 lubelskie	2,04	2,05	13,8	4,3
Kasza jęczmienna - za 0,5 kg Pearl-barley - per 0.5 kg	1,52 podkarpackie	2,16 mazowieckie	1,81	1,80	31,9	10,5
Mięso wołowe - za 1 kg: Beef meat - per kg:						
z kością (rostbef) bone-in (roast beef)	16,25 łódzkie	21,12 kujawsko- pomorskie	18,40	18,00	15,0	7,1
bez kości (z udźca) boneless (gammon)	19,87 małopolskie	27,43 zachodnio- pomorskie	23,94	23,95	15,6	10,9
Mięso wieprzowe z kością (schab środkowy) - za 1 kg Pork meat, bone-in (centre loin) - per kg	14,07 kujawsko- pomorskie	15,36 pomorskie	14,71	14,80	10,8	2,8
Kurczęta patroszone - za 1 kg Disembowelled chicken - per kg	5,69 wielkopolskie	6,22 mazowieckie	5,96	5,90	8,5	2,7
Szynka wieprzowa gotowana - za 1 kg Pork ham, boiled - per kg	18,75 lubelskie	23,30 opolskie	21,10	20,50	17,2	5,5
Kielbasa "Toruńska" - za 1 kg Sausage "Toruńska" - per kg	11,90 wielkopolskie	14,38 zachodnio- pomorskie	13,01	13,00	16,0	5,1
Mleko krowie spożywcze o zawartości tłuszczu 3-3,5%, sterylizowane - za 1 l Cows' milk, with fat content of 3-3.5%, sterilized - per l	2,61 śląskie	2,87 mazowieckie	2,76	2,80	10,2	2,7
Ser twarogowy półtłusty - za 1 kg Semi-fat, cottage cheese - per kg	10,98 podlaskie	13,07 pomorskie	11,84	11,75	13,4	4,0
Jaja kurze świeże - za 1 szt Hen eggs, fresh - per piece	0,37 lubuskie	0,42 świętokrzyskie	0,40	0,40	13,1	4,3
Masło świeże o zawartości tłuszczu 82,5% - za 200 g Fresh butter with fat content of 82.5% - per 200 g	2,92 opolskie	3,82 lubelskie	3,52	3,58	20,8	6,0
Margaryna - za 400 g Margarine - per 400 g	3,39 świętokrzyskie	4,74 podlaskie	3,79	3,91	30,9	8,3
Cukier biały kryształ - za 1 kg White sugar, crystallized - per kg	2,62 śląskie	2,83 pomorskie	2,74	2,69	9,8	2,2
Herbata "Madras" - za 100 g Tea "Madras" - per 100 g	2,50 opolskie	3,20 zachodnio- pomorskie	2,81	2,59	29,0	5,9

DZIAŁ IX
KURSY WALUT

CHAPTER IX
EXCHANGE RATES

TABL. 45. ŚREDNIE MIESIĘCZNE KURSY WALUT OBCYCH^a
AVERAGE MONTHLY EXCHANGE RATES OF FOREIGN CURRENCIES^a

Wyszczególnienie Specification	I	II	III	IV	V	VI	VII	VIII	IX	X	XI	XII
	a - 2007 r. b - 2008 r.	w złotych za 100 jd in zł per 100 units										

KURS BANKOWY
OFFICIAL RATE

Dolar amerykański USD	a	298,37	298,05	293,59	282,79	279,97	283,99	275,00	279,81	272,86	260,42	249,15	247,54
	b	245,37	243,05	228,16	218,52	219,04	216,94	206,74	219,26	234,97	269,8	292,09	297,15
Funt brytyjski GBP	a	584,36	583,01	571,74	561,78	555,16	563,48	558,88	562,24	550,57	532,05	516,42	499,76
	b	483,26	477,58	456,56	433,11	430,4	426,25	410,84	414,56	422,22	454,16	448,77	442,01
Frank szwajcarski CHF	a	240,15	240,18	241,01	233,31	229,28	230,22	227,38	232,68	229,95	221,77	221,79	217,21
	b	222,44	222,78	225,10	215,74	209,84	209,09	201,39	202,79	211,52	236,34	245,66	261,44
Euro EUR	a	387,87	389,58	388,69	381,92	378,24	380,79	376,85	381,00	378,99	370,52	365,56	360,42
	b	360,80	358,25	353,74	344,44	340,69	337,60	326,00	328,84	337,12	358,55	372,07	401,77

a Źródło: NBP.
a Source: NBP.

TABL. 46. DYNAMIKA BANKOWYCH KURSÓW WALUT OBCYCH^a
DYNAMICS OF OFFICIAL EXCHANGE RATES OF FOREIGN CURRENCIES^a

Wyszczególnienie Specification	I	II	III	IV	V	VI	VII	VIII	IX	X	XI	XII
	a - 2007 r. b - 2008 r.											

Miesiąc poprzedni = 100
Previous month = 100

Dolar amerykański USD	a	103,4	99,9	98,5	96,3	99,0	101,4	96,8	101,7	97,5	95,4	95,7	99,4
	b	99,1	99,1	93,9	95,8	100,2	99,0	95,3	106,1	107,2	114,8	108,3	101,7
Funt brytyjski GBP	a	103,1	99,8	98,1	98,3	98,8	101,5	99,2	100,6	97,9	96,6	97,1	96,8
	b	96,7	98,8	95,6	94,9	99,4	99,0	96,4	100,9	101,8	107,6	98,8	98,5
Frank szwajcarski CHF	a	100,6	100,0	100,3	96,8	98,3	100,4	98,8	102,3	98,8	96,4	100,0	97,9
	b	102,4	100,2	101,0	95,8	97,3	99,6	96,3	100,7	104,3	111,7	103,9	106,4
Euro EUR	a	101,7	100,4	99,8	98,3	99,0	100,7	99,0	101,1	99,5	97,8	98,7	98,6
	b	100,1	99,3	98,7	97,4	98,9	99,1	96,6	100,9	102,5	106,4	103,8	108,0

Analogiczny miesiąc roku poprzedniego = 100
Corresponding period of previous year = 100

Dolar amerykański USD	a	94,4	93,9	91,1	88,4	91,8	89,6	87,3	91,9	87,6	84,2	83,8	85,7
	b	82,2	81,5	77,7	77,3	78,2	76,4	75,2	78,4	86,1	103,6	117,2	120,0
Funt brytyjski GBP	a	104,9	105,0	101,7	99,5	97,5	96,4	96,2	97,6	93,6	91,8	90,9	88,2
	b	82,7	81,9	79,9	77,1	77,5	75,6	73,5	73,7	76,7	85,4	86,9	88,4
Frank szwajcarski CHF	a	97,3	98,6	97,6	93,8	91,7	89,4	89,2	94,1	91,8	90,3	92,2	91,0
	b	92,6	92,8	93,4	92,5	91,5	90,8	88,6	87,2	92,0	106,6	110,8	120,4
Euro EUR	a	101,4	102,7	100,3	97,4	97,1	94,8	94,3	97,7	95,5	94,9	95,4	94,5
	b	93,0	92,0	91,0	90,2	90,1	88,7	86,5	86,3	89,0	96,8	101,8	111,5

a Na podstawie danych NBP.
a Based on data of the National Bank of Poland.

SPIS TREŚCI

CONTENTS

	Nr No	Str. Page
Dział I. ROLNICTWO Chapter I. AGRICULTURE		1
TABLICE TABLES		
Przeciętne ceny skupu ważniejszych produktów rolnych <i>Average procurement prices of major agricultural products</i>	1	2
Przeciętne ceny ważniejszych produktów rolnych uzyskiwane przez rolników na targowiskach <i>Average prices of major agricultural products received by farmers on market-places</i>	2	4
Przeciętne miesięczne ceny skupu ważniejszych produktów rolnych <i>Average procurement monthly prices of major agricultural products</i>	3	6
Przeciętne miesięczne ceny produktów rolnych uzyskiwane przez rolników na targowiskach <i>Average monthly prices of agricultural products received by farmers on market-places</i>	4	7
Miesięczne wskaźniki cen skupu ważniejszych produktów rolnych <i>Monthly procurement price indices of major agricultural products</i>	5	8
Miesięczne wskaźniki cen uzyskiwanych przez rolników na targowiskach <i>Monthly indices of prices received by farmers on market-places</i>	6	9
Przeciętne ceny gruntów ornych w obrocie prywatnym <i>Average prices of arable land in private turnover</i>	7	10
Kwartalne przeciętne ceny gruntów ornych w obrocie prywatnym <i>Quarterly average prices of arable land in private turnover</i>	8	10
Dział II. PRZEMYSŁ Chapter II. INDUSTRY		11
TABLICE TABLES		
Miesięczne wskaźniki cen produkcji sprzedanej przemysłu <i>Monthly price indices of sold production of industry</i>	9	12
Miesięczne wskaźniki cen produkcji sprzedanej wyrobów przemysłowych <i>Monthly price indices of sold production of industry products</i>	10	18
Ceny producentów niektórych wyrobów spożywczych <i>Producer prices of selected food products</i>	11	26
Miesięczne ceny producentów niektórych wyrobów spożywczych <i>Monthly producer prices of selected food products</i>	12	29
Dział III. BUDOWNICTWO Chapter III. CONSTRUCTION		32
TABLICE TABLES		
Miesięczne wskaźniki cen produkcji budowlano-montażowej <i>Monthly price indices of construction and assembly production</i>	13	33
Miesięczne wskaźniki cen robót budowlano-montażowych <i>Monthly price indices of construction and assembly works</i>	14	34

Miesięczne wskaźniki cen niektórych obiektów budowlanych	15	38
<i>Monthly price indices of some buildings and constructions</i>		
Dział IV. TRANSPORT, GOSPODARKA MAGAZYNOWA I ŁĄCZNOŚĆ		
Chapter IV. TRANSPORT, STORAGE AND COMMUNICATION		40
TABLICE		
TABLES		
Miesięczne wskaźniki cen usług transportu, gospodarki magazynowej i łączności	16	41
<i>Monthly price indices of transport, storage and communication</i>		
Miesięczne wskaźniki cen usług transportu w zakresie przewozu pasażerów	17	47
<i>Monthly price indices of passenger transport</i>		
Dział V. HANDEL DETALICZNY		
Chapter V. RETAIL TRADE		51
TABLICE		
TABLES		
Miesięczne wskaźniki cen towarów i usług konsumpcyjnych	18	52
<i>Monthly price indices of consumer goods and services</i>		
Kwartalny wskaźnik cen towarów nieżywnościowych trwałego użytku	19	68
<i>Quarterly price index of durable non-foodstuffs</i>		
Wskaźniki cen towarów i usług konsumpcyjnych oraz inflacji bazowej	20	69
<i>Price indices of consumer goods and services and core inflation</i>		
Ceny detaliczne niektórych towarów i usług	21	70
<i>Retail prices of selected goods and services</i>		
Miesięczne ceny detaliczne niektórych towarów i usług	22	79
<i>Monthly retail prices of selected goods and services</i>		
Miesięczne wskaźniki cen towarów i usług konsumpcyjnych według grup gospodarstw domowych	23	88
<i>Monthly price indices of consumer goods and services by household type</i>		
Dział VI. HANDEL ZAGRANICZNY		
Chapter VI. FOREIGN TRADE		116
TABLICE		
TABLES		
Wskaźniki cen transakcyjnych w handlu zagranicznym z krajami Unii Europejskiej i Europy Środkowo-Wschodniej według sekcji i działów SITC	24	117
<i>Transaction price indices of foreign trade with the European Union and Central and Eastern Europe countries by SITC section and division</i>		
Wskaźniki cen transakcyjnych w handlu zagranicznym w miesięcznych okresach narastających według sekcji SITC	25	122
<i>Transaction price indices of foreign trade in monthly cumulative periods by SITC section</i>		
Wskaźniki cen transakcyjnych w handlu zagranicznym z krajami Unii Europejskiej według sekcji SITC	26	125
<i>Transaction price indices of foreign trade with the European Union countries by SITC section</i>		
Wskaźniki cen transakcyjnych w handlu zagranicznym z krajami Europy Środkowo-Wschodniej według sekcji SITC	27	128
<i>Transaction price indices of foreign trade with the Central and Eastern Europe countries by SITC section</i>		

Miesięczne wskaźniki cen transakcyjnych w handlu zagranicznym według sekcji SITC	28	131
<i>Monthly transaction price indices of foreign trade by SITC section</i>		
Wskaźniki cen transakcyjnych w handlu zagranicznym z krajami Unii Europejskiej i Europy Środkowo-Wschodniej według sekcji i działów CN	29	134
<i>Transaction price indices of foreign trade with the European Union and Central and Eastern Europe countries by CN section and chapter</i>		
Wskaźniki cen transakcyjnych w handlu zagranicznym według PKWiU w 2007 r.	30	144
<i>Transaction price indices of foreign trade by Polish Classification of Goods and Services in 2007</i>		
 Dział VII. RELACJE Chapter VII. RELATIONS		145
 TABLICE TABLES		
Relacje cen targowiskowych do cen skupu	31	146
<i>Relations between market-place prices and procurement prices</i>		
Wewnętrzne relacje cen skupu	32	147
<i>Internal relations between procurement prices</i>		
Relacje opłacalności tuczu trzody chlewnej	33	148
<i>Relations of profitability of pigs fattening</i>		
Relacje cen detalicznych niektórych środków produkcji dla rolnictwa do cen skupu produktów rolnych	34	149
<i>Relations between retail prices of selected means of production for agriculture and procurement prices of agricultural products</i>		
Relacje cen detalicznych niektórych artykułów żywnościowych do cen skupu produktów rolnych	35	154
<i>Relations between retail prices of selected foodstuffs and procurement prices of agricultural products</i>		
Relacje cen detalicznych niektórych towarów żywnościowych, napojów alkoholowych i wyrobów tytoniowych do cen chleba	36	156
<i>Relations between retail prices of selected foodstuffs, alcoholic beverages, tobacco and retail prices of bread</i>		
 Dział VIII. PODSTAWOWE DANE O WOJEWÓDZTWACH Chapter VIII. BASIC DATA ON VOIVODSHIPS		158
 TABLICE TABLES		
Przeciętne ceny skupu ważniejszych produktów rolnych według województw w 2008 r.	37	159
<i>Average procurement prices of major agricultural products by voivodship in 2008</i>		
Przeciętne ceny uzyskiwane przez rolników na targowiskach według województw w 2008 r.	38	160
<i>Average prices received by farmers on market-places by voivodship in 2008</i>		
Średnioroczne ceny gruntów ornych w obrocie prywatnym według województw w 2008 r.	39	161
<i>Average annual prices of arable land in private turnover by voivodship in 2008</i>		
Kwartalne ceny gruntów ornych w obrocie prywatnym według województw w 2008 r.	40	161
<i>Quarterly prices of arable land in private turnover by voivodship in 2008</i>		

Wskaźniki cen towarów i usług konsumpcyjnych według województw w 2008 r.	41	163
<i>Prices indices of consumer goods and services by voivodship in 2008</i>		
Kwartalne wskaźniki cen towarów i usług konsumpcyjnych według województw w 2008 r.	42	164
<i>Quarterly price indices of consumer goods and services by voivodship in 2008</i>		
Ceny detaliczne niektórych towarów żywnościowych według województw w 2008 r.	43	170
<i>Retail prices of selected foodstuffs by voivodship in 2008</i>		
Charakterystyki opisowe cen niektórych towarów żywnościowych w kwartałach 2008 r.	44	173
<i>Price descriptive characteristics of selected foodstuffs in quarters of 2008</i>		
 Dział IX. KURSY WALUT Chapter IX. EXCHANGE RATES		177
 TABLICE TABLES		
Średnie miesięczne kursy walut obcych	45	178
<i>Average monthly exchange rates of foreign currencies</i>		
Dynamika bankowych kursów walut obcych	46	178
<i>Dynamics of official exchange rates of foreign currencies</i>		